



Programmieranleitung

EM-Zentrale 561-MB24

Art.-Nr. 012830

		IGS Technology for life safety and security
Ihr Partner in allen Sicherheitsfragen	IGS - Industrielle Gefahren- meldesysteme GmbH	
	Hördenstraße 2 58135 Hagen	
Internet: www.igs-hagen.de Email: info@igs-hagen.de	Tel.: +49 (0)2331 9787-0 Fax: +49 (0)2331 9787-87	

	P00164-05-000-08 12.09.2006	 G103013 (EMZ) Z105003 (ZKA)	EM100.00.0V07 EM100.01.0V07	Änderungen vorbehalten
---	---------------------------------------	--	--	---------------------------

Inhalt

Randsymbole	4
Der "Rote Faden"	5
Übersicht der Bedien- und Programmierfunktionen Ebene 100 - 300	9
Übersicht der Bedien- und Programmierfunktionen Ebene 400 - 500	10
1. Allgemeines	11
1.1 Vorbereitungen vor Inbetriebnahme	11
1.2 Erstinbetriebnahme	13
1.3 Standardprogrammierung	15
2. Programmierung	16
2.1 Programmierung über Bedienteil	16
2.1.1 Tabelle der Funktionsnummern Bedienebene 4 / Programmier Ebene 5	20
2.1.2 Übersicht der gebräuchlichen Abkürzungen	21
2.2 Die Funktionen auf Ebene 4	24
2.3 Die Funktionen auf Ebene 5	34
2.3.1 Telim-/VdS-Protokoll	120
2.4 Programmierung beenden	122
2.5 Programmierung der Relais	122
2.6 Programmierschalter-Rechnerplatine	122
2.7 Hinweise zur Programmierung/Installation gemäß VdS	123
3. Hinweise zur Makroprogrammierung	126
3.1 Allgemeines	126
3.1.1 Makro-Aufbau	126
3.1.2 Makro und Gegenmakro	127
3.2 Makro-Elemente	128
3.2.1 Makro-Auslösekriterien	128
3.2.1.1 Freies Makro-Auslösekriterium	128
3.2.1.2 Makro-Auslösung durch Verknüpfung	128
3.2.1.3 Makro-Auslösung durch Zeitzonensignal	129
3.2.1.4 Makro-Auslösung durch Eingangsänderung	129
3.2.1.5 Makro-Auslösung durch Tastendruck	129
3.2.1.6 Makro-Auslösung durch Bediencode	130
3.2.1.7 Makro-Auslösung durch Steuerfunktion	131
3.2.1.8 Dynamikarten für Auslösekriterien	131
3.2.2 Makro-Funktionen	133
3.2.2.1 Kurzübersicht der Makro-Funktionen	133
3.2.2.2 Beschreibung der Makro-Funktionen	135
3.2.2.3 Beschreibung der Funktions-Zusätze	138
3.3 Beispiele zur Makro-Programmierung	139
3.3.1 Kühlraumüberwachung	139
3.3.2 Anwesenheitssicherung	140
3.3.3 Unscharfschaltung in Verbindung mit automatischer Torsteuerung	141
4. Änderungen gegenüber vorheriger Programmversion	143
5. Übersicht Software-Version - anschließbare Peripherie	146
6. Bedienung	147
6.1 Bedienteil 012540/012541	148
6.1.1 Funktionsbeschreibung	151
6.1.2 Bedient. für einen Hauptbereich mit Codeeingabe, Anzeige mit Code	152
6.1.3 Bedient. für einen Hauptbereich mit Codeeingabe, Anzeige ohne Code	152

6.1.4	Bedient. für einen Bereich ohne Codeeingabe, Anzeige ohne Code	153
6.1.5	Bedient. für mehrere Bereiche mit Codeeingabe, Anzeige mit Code	154
6.1.6	Bedient. für mehrere Bereiche mit Codeeingabe, Anzeige ohne Code	154
6.1.7	Bedient. für mehrere Bereiche ohne Codeeingabe, Anzeige ohne Code	155
6.1.8	Bedienung beenden	155
6.2	Bedienbeispiele	156
6.2.1	Summer "Störungen" abschalten	156
6.2.2	Meldungen ansehen	156
6.2.2.1	Störungen ansehen	156
6.2.2.2	Meldungen ansehen "IDENT-KEY Wechselcode ungültig"	157
6.2.3	Meldergruppen ansehen, die eine Externscharf-Schaltung verhindern	157
6.2.4	Internscharf schalten	158
6.2.5	Internunscharf schalten	158
6.2.6	Scharf-/unscharfschalten eines Unterbereichs	159
6.2.7	Meldergruppen löschen nach Alarm	160
6.2.8	Sabotagemeldungen löschen	161
6.2.9	Meldergruppen sperren	162
6.2.10	BUS-Melder ansehen	163
6.3	Weitergehende Funktionen	164
6.4	Funktionen der Ebene 1	165
6.5	Funktionen der Ebene 2	166
6.6	Funktionen der Ebene 3	170
6.7	Bedienteil 012544	182
6.7.1	Funktionsbeschreibung	183
6.7.2	Bedienteil mit Codeeingabe, Anzeige mit Code	184
6.7.3	Bedienteil mit Codeeingabe, Anzeige ohne Code	185
6.7.4	Bedienteil ohne Codeeingabe, Anzeige ohne Code	186
6.7.5	Weitergehende Funktionen	186
6.8	Bedienteil 012532	187
6.9	Bedienteil 012542	188
6.9.1	Funktionsbeschreibung	188
6.10	Bedienteil 012548	189
6.11	Anwendungsbeispiele für Bedienteile 012540/41/42/44	189
6.11.1	Beispiel 1	189
6.11.2	Wissenswertes zum Betrieb einer komplexen Bedieneinheit	189
7.	Notizen	190

Randsymbole

Um Sie auf Abschnitte von besonderer Bedeutung hinzuweisen, finden Sie innerhalb dieses Handbuches folgende Symbole:



Bezeichnet wichtige Information zu einem Thema, einer Vorgehensweise und andere wichtige Informationen.



Bezeichnet wichtige Hinweise zur Installation.



Hinweise zur Programmierung/Installation gemäß VdS-Richtlinien.

Der "Rote Faden"

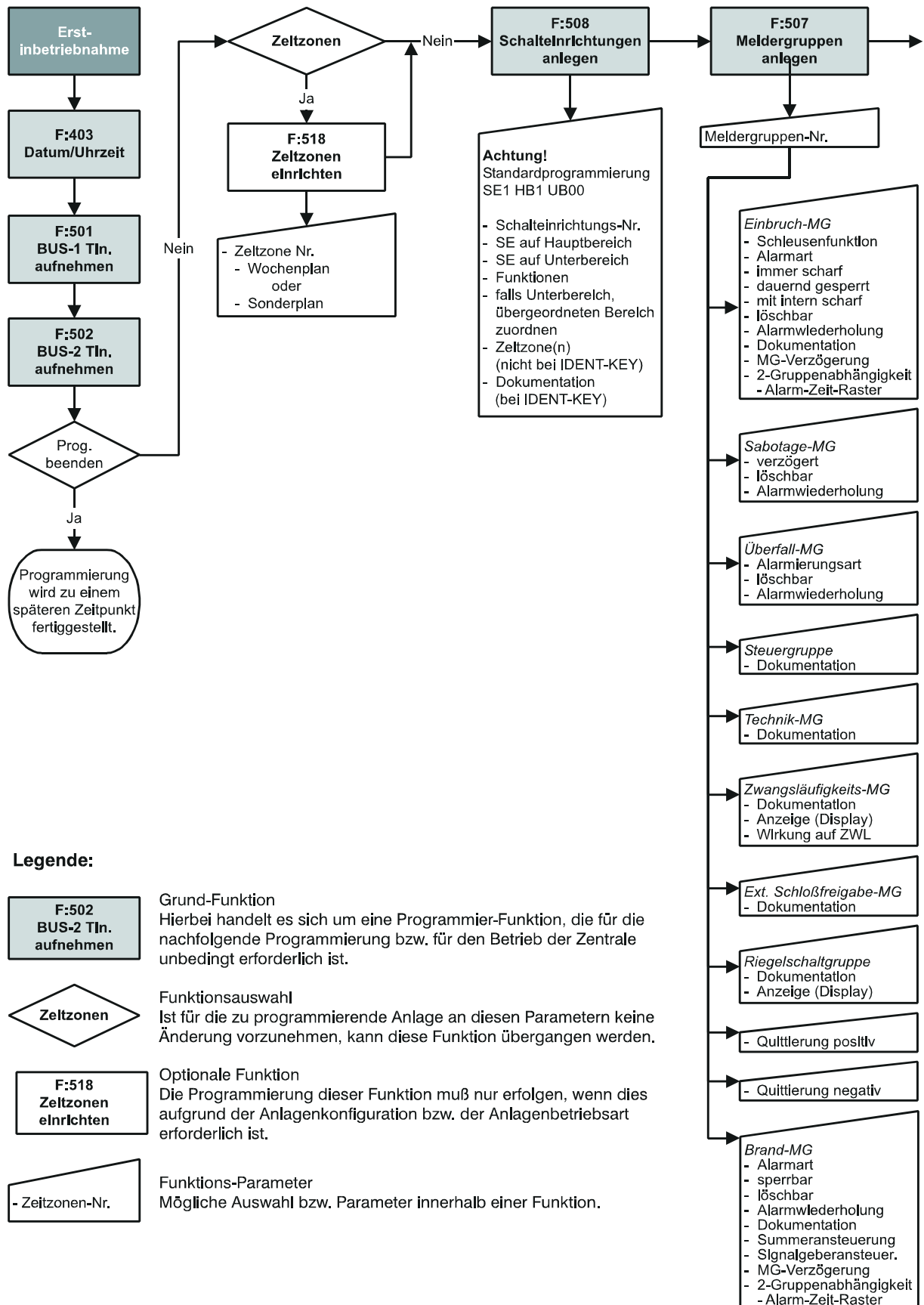

Legende:

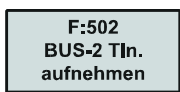

Grund-Funktion
Hierbei handelt es sich um eine Programmier-Funktion, die für die nachfolgende Programmierung bzw. für den Betrieb der Zentrale unbedingt erforderlich ist.



Funktionsauswahl
Ist für die zu programmierende Anlage an diesen Parametern keine Änderung vorzunehmen, kann diese Funktion übergangen werden.



Optionale Funktion
Die Programmierung dieser Funktion muß nur erfolgen, wenn dies aufgrund der Anlagenkonfiguration bzw. der Anlagenbetriebsart erforderlich ist.



Funktions-Parameter
Mögliche Auswahl bzw. Parameter innerhalb einer Funktion.

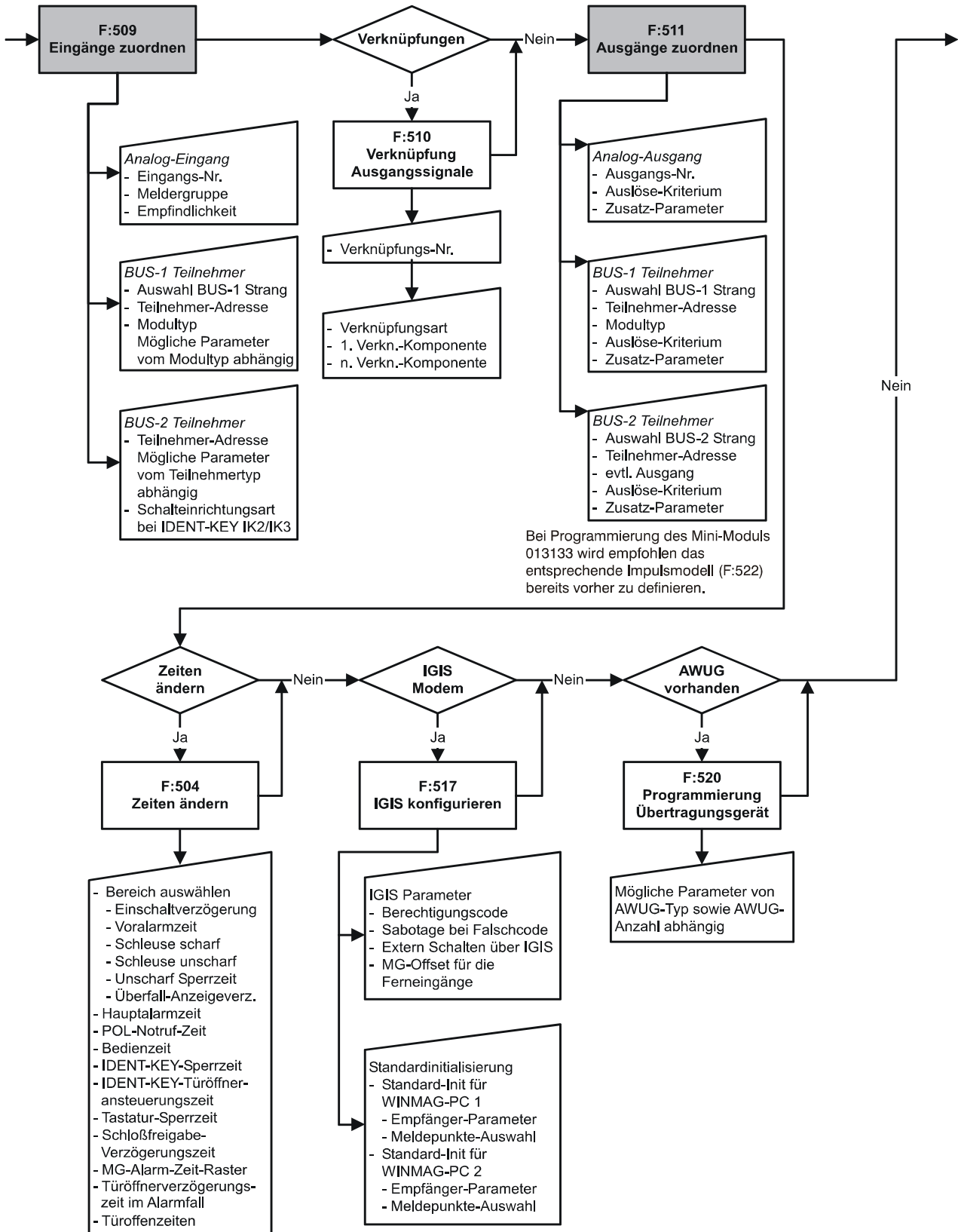

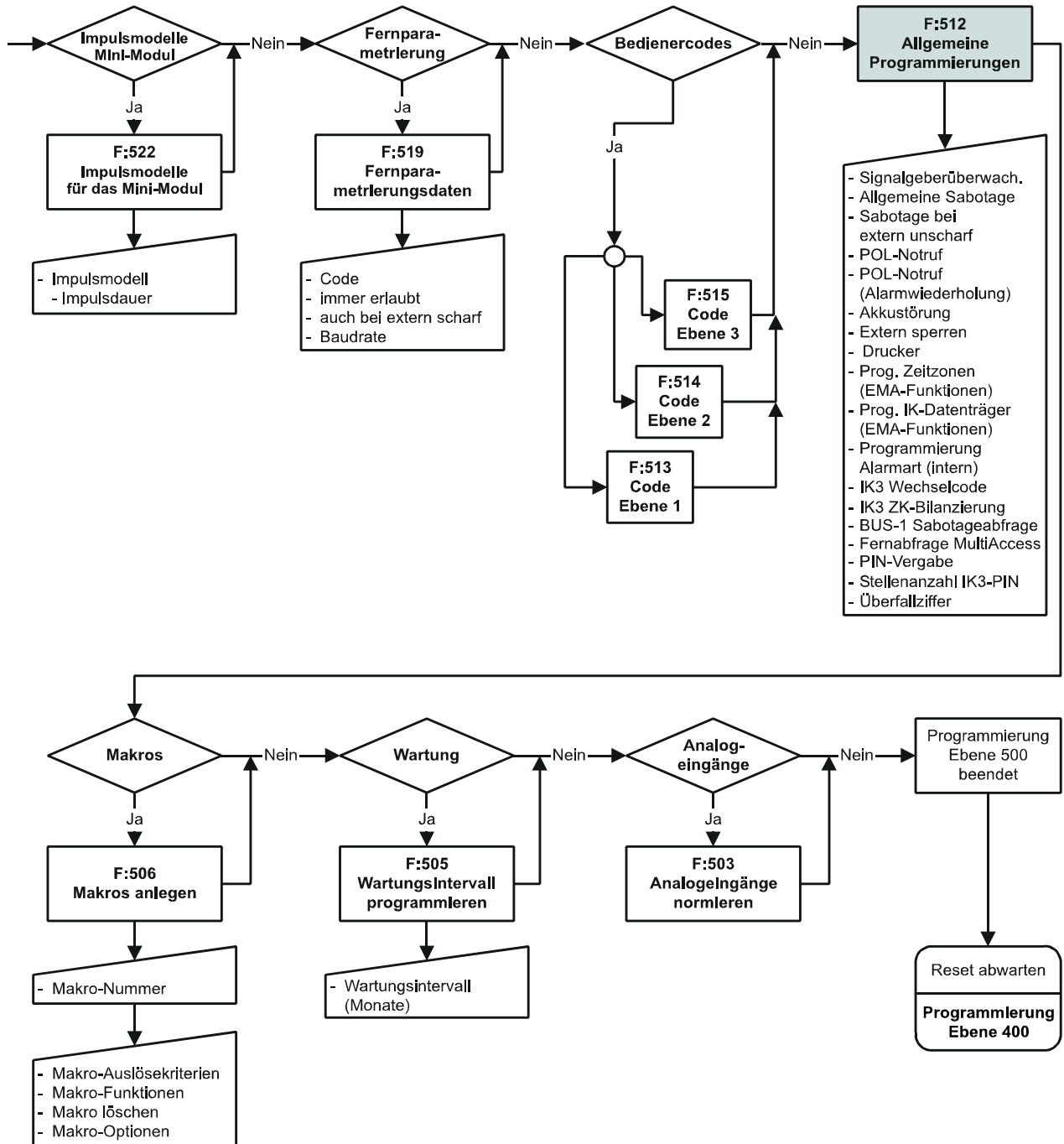

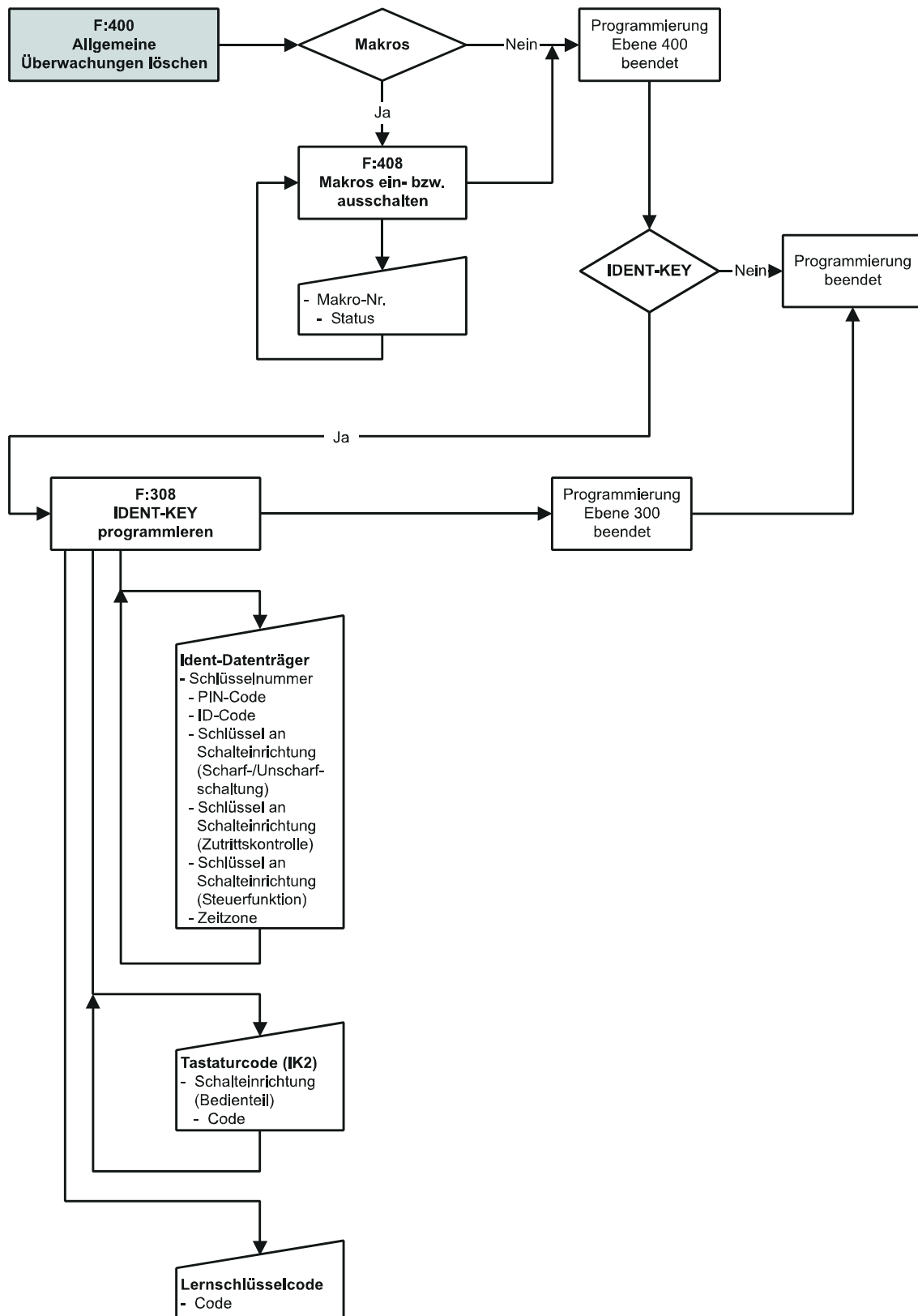

Übersicht der Bedien- und Programmierfunktionen Ebene 100 - 300

Funktions-Nr.	Funktion	Seite
102	Steuer-/Technikgruppen ansehen (ausgelöste)	165
106	Makro starten	165
201	Meldergruppen löschen	166
202	Code Ebene 1 ändern	166
203	Code Ebene 2 ändern	167
204	Gehtest ein-/ausschalten	167
205	Ereignisspeicher ansehen	168
207	LED/Display/Summer-Test	169
208	Technikgruppen löschen	169
300	Meldergruppen extern sperren/entsperren	170
301	Code Ebene 3 ändern	171
302	Zeiten ändern	171
303	Zeitzone ändern	174
304	Alarmart ändern (intern)	174
305	Wartungsintervall ansehen	175
306	Sabotage-Meldergruppen/Überwachungen löschen	175
307	Datum und Uhrzeit ändern	175
308	IDENT-KEY programmieren	176
309	Fernparametrierung freigeben	179
310	Unikatnummer anzeigen	180
311	Zutrittskontroll-Funktionen	181

Übersicht der Bedien- und Programmierfunktionen Ebene 400 - 500

Funktions-Nr.	Funktion	Seite
400	Allgemeine Überwachungen und Meldergruppen löschen	24
401	POL-Notruf löschen	24
402	Ein-Mann-Revision	24
403	Datum und Uhrzeit ändern	27
405	Abgleich der Ultraschallmelder ULTRA 2000	27
406	BUS-1 Test-Modus	27
407	Sprachversion auswählen	32
408	Makros ein- bzw. ausschalten	32
409	Notizblock anzeigen	33
411	Analyse BUS-2	33
501	Teilnehmeranzahl am BUS-1 feststellen	34
502	Teilnehmertypen am BUS-2 feststellen	34
503	Analogeingänge normieren	35
504	Zeiten ändern	36
505	Wartungsintervall programmieren	37
506	Makros anlegen	37
507	Meldergruppen anlegen	41
508	Schalteinrichtungen anlegen	48
509	Eingänge zuordnen	51
510 / 511	Beschreibung der Ausgangssignale Funktion 510 / Funktion 511	58
510	Verknüpfungen der Ausgangssignale programmieren	62
511	Ausgänge zuordnen	67
512	Allgemeine Programmierungen	75
513	Berechtigungscode für Ebene 1 anlegen bzw. ändern	77
514	Berechtigungscode für Ebene 2 anlegen bzw. ändern	77
515	Berechtigungscode für Ebene 3 anlegen bzw. ändern	77
516	Standardprogrammierung	78
517	IGIS konfigurieren	81
518	Zeitzone einrichten	84
519	Fernzugang	88
520	Programmierung Übertragungsgerät	89
521	Analog-Eingangs-Schaltung justieren	121
522	Impulsmodelle für das Mini-Modul	121

1. Allgemeines

1.1 Vorbereitungen vor Inbetriebnahme

Für den Betrieb der Zentrale sind Bedien- und Anzeigeelemente erforderlich, die über den momentanen Zustand der Anlage Auskunft geben und ein Eingreifen in die Funktion der Anlage durch den Betreiber bzw. Errichter ermöglichen.

Werkseitig wird die Zentrale jedoch als "Black-Box" (= Zentrale ohne Bedienteil) ausgeliefert.

Je nach Anwendung und Kundenwunsch, kann in der Nähe der Zentrale wahlweise eines der möglichen Bedienteile 012540/41, 012542, 012544, 012570 oder 012575 nachträglich montiert werden.

Es ist aber auch möglich, die Zentrale als "Black-Box" zu belassen und diese dann über ein oder mehrere abgesetzte Bedienteile zu bedienen.

Im Gegensatz zum normalen Betrieb, ist die Programmierung der Zentrale ausschließlich über ein Bedienteil Artikel-Nr. 012540/41 oder einen PC/Laptop mit der Software "WINFEM Advanced" (Version V03 oder höher) möglich.

Grundsätzlich gibt es 3 Möglichkeiten, wie die Programmierung der Zentrale erfolgen kann.

- 1. Möglichkeit:** Die Programmierung erfolgt über einen PC/Laptop in Verbindung mit WINFEM Advanced. Der PC/Laptop wird über ein Null-Modem-Kabel an der seriellen Schnittstelle der Zentrale angeschlossen und nach Beendigung der Programmierung wieder entfernt. Bei Integration eines DS 7600/DS 7700 in der Zentrale (Ankopplung über serielle Schnittstelle) kann die Programmierung der Zentrale über die USB-Schnittstelle des DS 7600/DS 7700 erfolgen.

- 2. Möglichkeit:** Es wird ein mobiles Bedienteil verwendet, das nicht Bestandteil der Anlage ist. Es wird lediglich zur Programmierung am BUS-2 angeschlossen und nach abgeschlossener Programmierung wieder entfernt. Die Adresse des Bedienteils muss "00" sein. Es darf kein weiterer Teilnehmer am BUS-2 die Adresse "00" haben.

- 3. Möglichkeit:** Es wird ein LCD-Bedienteil verwendet, das fester Bestandteil der Anlage ist. Zweckmäßig ist hier ein Bedienteil, das in unmittelbarer Nähe der Zentrale montiert ist. An diesem Bedienteil muss Adresse "01" eingestellt sein. Adresse "00" ist für eine mobile Programmierereinrichtung freizuhalten. In den Programmiermodus gelangt man durch Betätigung des Revisionstaster auf der Rechnerplatine der Zentrale.



Beachten Sie bitte, dass bei Erstinbetriebnahme eine Programmierereinrichtung mit Adresse 00 erforderlich ist. Siehe hierzu auch 1.2.



Wichtiger Hinweis zu Möglichkeit 1 und 2:

Der Anschluss des WINFEM-PC oder des mobilen Bedienteils kann nur am BUS-2 Anschluss "BUS-2/AWUG" erfolgen.



Für alle drei Möglichkeiten gilt:

Schalter S3 auf der Rechnerplatine der Zentrale muss zur Programmierung in Stellung "OFF" gestellt werden!

Nach erfolgter Programmierung ist der Schalter S3 wieder in Stellung "ON" zu stellen.



Abb. Programmiermöglichkeiten 561-MB24



Abb. BUS-2 Bedienteil geöffnet

1.2 Erstinbetriebnahme

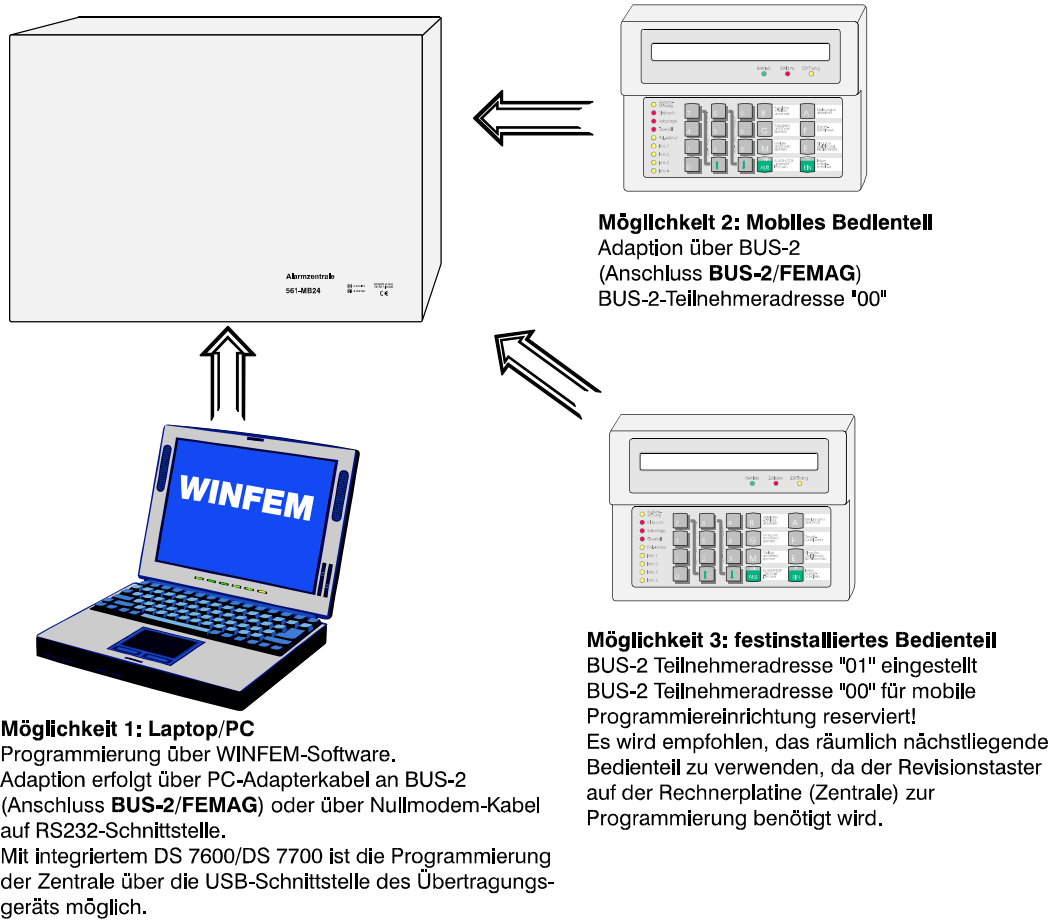
Voraussetzung ist die einwandfreie Installation aller Anlagenteile. Messen Sie alle Leitungen vor Anschluss an die Zentrale durch, um eventuelle Leitungsunterbrechungen oder Kurzschlüsse zu erkennen. Achten Sie darauf, dass kein Erdschluss besteht. Deckelkontakte von Anlagenteilen sowie der Zentrale müssen geschlossen sein. (Deckelkontakte der Zentrale evtl. mit Kurzschlussbrücken simulieren oder mittels Magnet geschlossen halten). Blitzlampe und Sirenen müssen, wenn "Mit Signalgeberüberwachung" programmiert, ordnungsgemäß installiert sein bzw. mit der entsprechenden Ersatzschaltung (043117) simuliert werden.

Gemäß Standardprogrammierung ist der Blockschlussanschluss 1 auf der Anschlussplatine dem Hauptbereich 1 zugeordnet. Ist der Anschluss nicht durch ein Blockschluss oder Bedienteil belegt, muss der Eingang mit einer Ersatzschaltung (siehe Errichteranleitung) abgeschlossen werden, da ansonsten Sabotage gemeldet wird.

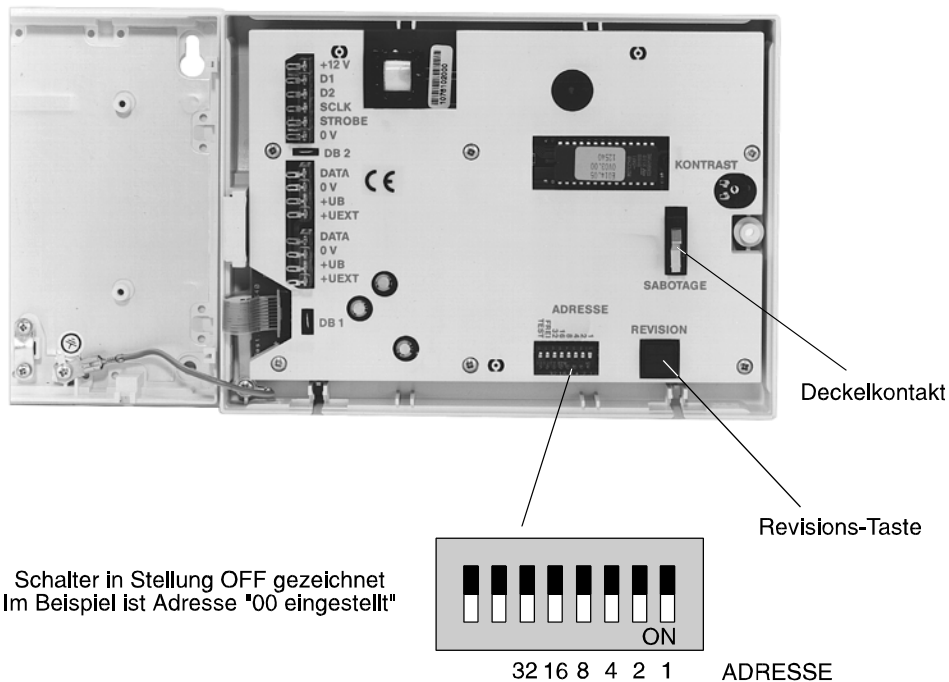
Die Adressierung vorhandener BUS-Teilnehmer muss korrekt durchgeführt worden sein.

Die Programmierschalter S2 und S3 auf der Rechnerplatine sind entsprechend der Anlagenkonfiguration in folgende Stellung zu bringen:

Schalter	Stellung
S1	Schalter besitzt zur Zeit keine Funktion
S2	OFF , dass Pol-Notruf gesperrt ist.
S3	OFF , um Zentrale in Programmierzustand zu bringen.
S4	Schalter muss sich in Stellung OFF befinden!

Sind bis hierher keine Fehler ersichtlich und alle Einstellungen vorgenommen worden, kann nach folgendem Ablauf verfahren werden:

- * Sicherung SI5 entfernen (Zentralen-Betriebsspannung)
- * Netzversorgung einschalten.
- * Akkuladespannung an Akkuanschlusskabel messen (+13,8 V DC).
- * Akkuladespannung ggf. einstellen (siehe Beschreibung Netz-/Ladeteil).
- * Akku(s) anschließen.
- * Anschluss eines mobilen LCD-Bedienteiles (**Teilnehmeradresse 00**)/PC/Laptop an BUS-2 (Anschluss "**BUS-2/AWUG**") oder eines PC/Laptop an der seriellen Schnittstelle. PC/Laptop mit gestarteter WINFEM-Software ankoppeln.
Bei Integration eines DS 7600/DS 7700 in der Zentrale (Ankopplung über serielle Schnittstelle) kann die Programmierung der Zentrale über die USB-Schnittstelle des DS 7600/DS 7700 erfolgen. Auch bei Verwendung eines festinstallierten LCD-Bedienteils (Teilnehmeradresse 01), **muss** bei Erstinbetriebnahme ein Bedienteil oder ein PC/Laptop mit Adresse "00" vorhanden sein. Diese Programmierereinrichtung kann nach Erstinbetriebnahme wieder entfernt werden. Für spätere Programmierungen bzw. Änderungen der Programmierung, kann dann auch ein Bedienteil mit Adresse 01 verwendet werden.
- * Zentralen-Betriebsspannung zuschalten (Sicherung SI5 wieder einsetzen).

Mit dem Anlegen der Spannung an die Zentrale, wird automatisch ein RESET ausgelöst. Dieser bewirkt u.a., dass für ca.10 Sekunden die EPROM-Versionsnummer im Display angezeigt wird.

Anschließend ertönt Summersignal und im Display erscheint:

B1/00 UNSCHARF C? A B
Bereich 1/00

Nach Eingabe des gültigen Codes (Standardprogrammierung 12345) über die Zifferntasten, kann über die Taste "**E**" der Summer gestoppt werden.

Die LED-Anzeige "**Σ Störung**" leuchtet.

Die weitere Vorgehensweise gestaltet sich wie folgt:

1. 1malige Betätigung des Revisionstasters auf der Rechnerplatine oder am Bedienteil.
Im Display steht: "F:400 Allgem. MG Überw. löschen"
2. Taste "↑" 3 mal betätigen. Im Display erscheint "F:403 Datum und Uhrzeit ändern".
3. Taste "EIN" betätigen.
4. Eingabe des aktuellen Datums, jeweils zweistellig für Tag, Monat und Jahr jeweils gefolgt von Taste "EIN".
5. Eingabe der aktuellen Uhrzeit, jeweils zweistellig für Stunden und Minuten, jeweils gefolgt von Taste "EIN".
6. Angabe, ob die Zentrale mit oder ohne automatischer Sommerzeitschaltung betrieben werden soll.
Die Auswahl erfolgt durch Taste "↑" gefolgt von Taste "EIN".
7. Taste "AUS" betätigen. Im Display steht "F:403 Datum und Uhrzeit ändern".
8. 1malige Betätigung der Revisionstaste. Im Display erscheint: "F:501 Tl.-Anzahl Bus1 feststell.".
9. Taste "EIN" betätigen. Nach kurzer Wartezeit erscheint im Display, die Bus-Art, der Bus-Strang sowie die Endadresse der BUS-1 Teilnehmer.
10. Taste "AUS" betätigen. Im Display erscheint: "F:501 Tl.-Anzahl Bus1 feststell.".
11. Taste "↑" betätigen. Im Display erscheint "F:502 Tl.-Typen Bus2 feststellen".
12. Taste "EIN" betätigen. Nach kurzer Wartezeit erscheint im Display, die Bus-Art und Strang 01.
13. Durch Betätigung der Taste "AUS" wird die Programmierenebene verlassen und die Zentrale führt einen Reset aus.



Die Resetphase dauert einige Sekunden, bitte abwarten, bis Versionsnummer verschwunden ist. Evtl. Summersignal mit Taste "AUS" abschalten.

14. Soll die Programmierung fortgesetzt werden, kann nun wie im Kapitel 6. "Programmierung" beschrieben, die Programmierung der Funktionen 400 und 500 vorgenommen werden.
15. Soll nach der Erstinbetriebnahme abgebrochen werden, mobile Programmierereinrichtung vom BUS-2 abtrennen, und Schalter S3 auf der Rechnerplatine in Stellung "ON" (Betrieb) stellen.
16. Revisionstaste 1mal betätigen und innerhalb max. 7 Sekunden das Gehäuseoberteil aufsetzen und verriegeln (wegen Deckelkontakten/Sabotagealarm). Die LED "Σ Störung" erlischt. LCD-Hinterleuchtung erlischt, und im Display steht:

B1/00 UNSCHARF C? A B
Bereich 1/00

1.3 Standardprogrammierung

Eine Standardprogrammierung kann außer bei der Erstinbetriebnahme auch dann sinnvoll sein, wenn nach der Anlagenprogrammierung scheinbar undefinierbare Fehlfunktionen auftreten, oder wenn einfach ein definierter Ausgangszustand für eine Neuprogrammierung gewünscht ist.



Achtung, alle bereits programmierten Daten gehen verloren!

Ausnahme: Kundenspezifische Texte, die über WINFEM angelegt wurden, werden durch die Standardprogrammierung nicht gelöscht!

Gehen Sie dazu wie folgt vor:

1. Programmierschalter "S3" auf der Rechnerplatine in Stellung "OFF" bringen, falls noch nicht geschehen.
2. Revisionstaste auf der Rechnerplatine der Zentrale oder am Bedienteil 2-mal betätigen.
3. Funktion 516 durch Eingabe der Ziffern 5, 1, 6, gefolgt von Taste "EIN", anwählen.
4. Taste "EIN" erneut betätigen, Menüpunkt "Gesamt-Standardprogrammierung" auswählen und über "EIN" bestätigen.
5. Taste "AUS" 2-mal betätigen. Bei Bedarf können weitere Funktionen der Programmierenebene 500 genutzt werden.
6. Taste "AUS" 1-mal betätigen, um Programmiermodus zu verlassen. Es wird ein Reset ausgeführt.
7. Wurde die Programmierung über eine mobile Programmierereinrichtung vorgenommen, so ist diese vom BUS-2 abzutrennen.
8. Schalter S3 auf der Rechnerplatine in Stellung "ON" (Betrieb) stellen.
Revisionstaste 1-mal betätigen und innerhalb max. 7 Sekunden das Gehäuseoberteil aufsetzen und verriegeln (wegen Deckelkontakten/Sabotagealarm). Die LED "Σ Störung" erlischt. LCD-Hinterleuchtung erlischt, und im Display steht:

```
B1/00    UNSCHARF                C? A B
Bereich 1/00
```



Die Initialisierungsphase nach einem Reset kann mehrere Sekunden dauern. Während dieser Phase erscheinen keine Meldungen im Display. Bitte warten Sie mit weiteren Tastenbetätigungen ab, bis im Display die Grundzustandsanzeige der Anlage erscheint.
(Siehe auch 6.1 ff)

Weitere Informationen zur Standardprogrammierung finden Sie unter 2.3 - Funktion 516.

2. Programmierung

Die Programmierung kann mit Hilfe eines Bedienteils Art.-Nr. 012540/012541 oder eines Computer in Verbindung mit der Software "WINFEM Advanced" (Version **V04.XX**) Art.-Nr. 013498 vorgenommen werden.



Näheres zur Programmierung über WINFEM und Eingabe kundenspezifischer Texte finden Sie im WINFEM-Benutzerhandbuch.

2.1 Programmierung über Bedienteil

Programmier- und bestimmte Bedienfunktionen sind auf Berechtigungssebenen verteilt. Jede Berechtigungsstufe enthält bestimmte Funktionen und Unterfunktionen die innerhalb der Ebene ausführbar sind.

Für häufig benötigte Bedienvorgänge stehen Funktionstasten zur Verfügung.

Beispiel: F:502
 | |__ Funktion 02
 |__ Ebene 5

Die Bedienfunktionen für Anwender liegen auf den Ebenen 1 und 2.

Die Bedienfunktionen für Errichter liegen auf den Ebenen 3 und 4.

Die Programmierfunktionen liegen auf der Ebene 5.

Der Einstieg in die Ebenen 4 und 5 erfolgt über den Revisionstaster auf der Rechnerplatine (Zentrale) oder auf der Platine des Bedienteils (Artikel-Nr. 012540/012541) und bleibt daher dem Errichter vorbehalten. Hierbei wird das Bedienteil mit der niedrigsten Adresse aller LCD-Bedienteile aktiviert. (Siehe hierzu auch 1.1)

Einstieg in Ebene 4: Taste "REVISION" 1 x betätigen

Einstieg in Ebene 5: Taste "REVISION" 2 x bzw. aus Ebene 4, 1 x betätigen.

Bedienvorgänge

Innerhalb einer Hauptfunktionsebene kann durch "↑" und "↓" Taste oder Direkteingabe der Funktionsnummer die Hauptfunktion ausgewählt werden.

Beispiel für die Eingabe der Funktion 515: Taste 5, 1, 5 gefolgt von Taste "Ein" kurz betätigen.

Taste "↑":

- * Innerhalb einer Hauptfunktionsebene Sprung zur nächsten Funktionsnummer
- * Innerhalb einer Unterfunktionsebene Sprung zur nächsten Unterfunktion.
- * Innerhalb einer Unterfunktion Auswahl einer Funktion (blinkende Darstellung).

Taste "↓":

- * Bietet bei einigen Funktionen die Möglichkeit des Rücksprungs auf vorherige Displayanzeige.

Taste "Ein":

- * Innerhalb einer Hauptfunktion Aktivierung der Funktion, oder falls vorhanden, Sprung zur 1. Unterfunktionsebene.
- * Innerhalb einer Unterfunktion Aktivierung einer Funktion, oder falls vorhanden, Sprung zur 2. Unterfunktionsebene.
- * Innerhalb der 2. Unterfunktionsebene Aktivierung einer Funktion.

Taste "Aus":

- * Innerhalb der Hauptfunktionsebene, Ausstieg aus der Programmierstufe.
- * Innerhalb einer 1. Unterfunktionsebene, Aufstieg in Hauptfunktionsebene.
- * Innerhalb einer 2. Unterfunktionsebene, Aufstieg in 1. Unterfunktionsebene.

Unzulässige Eingaben z.B. eine zu lange Hauptalarmzeit werden nicht akzeptiert und es bleibt bei dem Wert der mit der Standardprogrammierung hinterlegt wurde.
 Folgende Abbildungen zeigen die Funktionsebenen mit den Bewegungsmöglichkeiten.



Die Funktionen der Ebene 3 sollten im Normalfall für den Betreiber nicht verfügbar sein. In Problemfällen kann der Code dem Betreiber z.B. telefonisch durch den Errichter mitgeteilt werden.



Abb. Einstieg auf Hauptfunktionsebenen

Innerhalb der Hauptfunktionsebenen kann mit den Tasten "↑" und "↓" vor und zurück gesprungen werden. Alternativ kann die Funktion auch direkt über **Zifferntasten**, gefolgt von Taste "**Ein**" aufgerufen werden.

1. Variante der Bewegungsmöglichkeiten innerhalb der Unterfunktionen

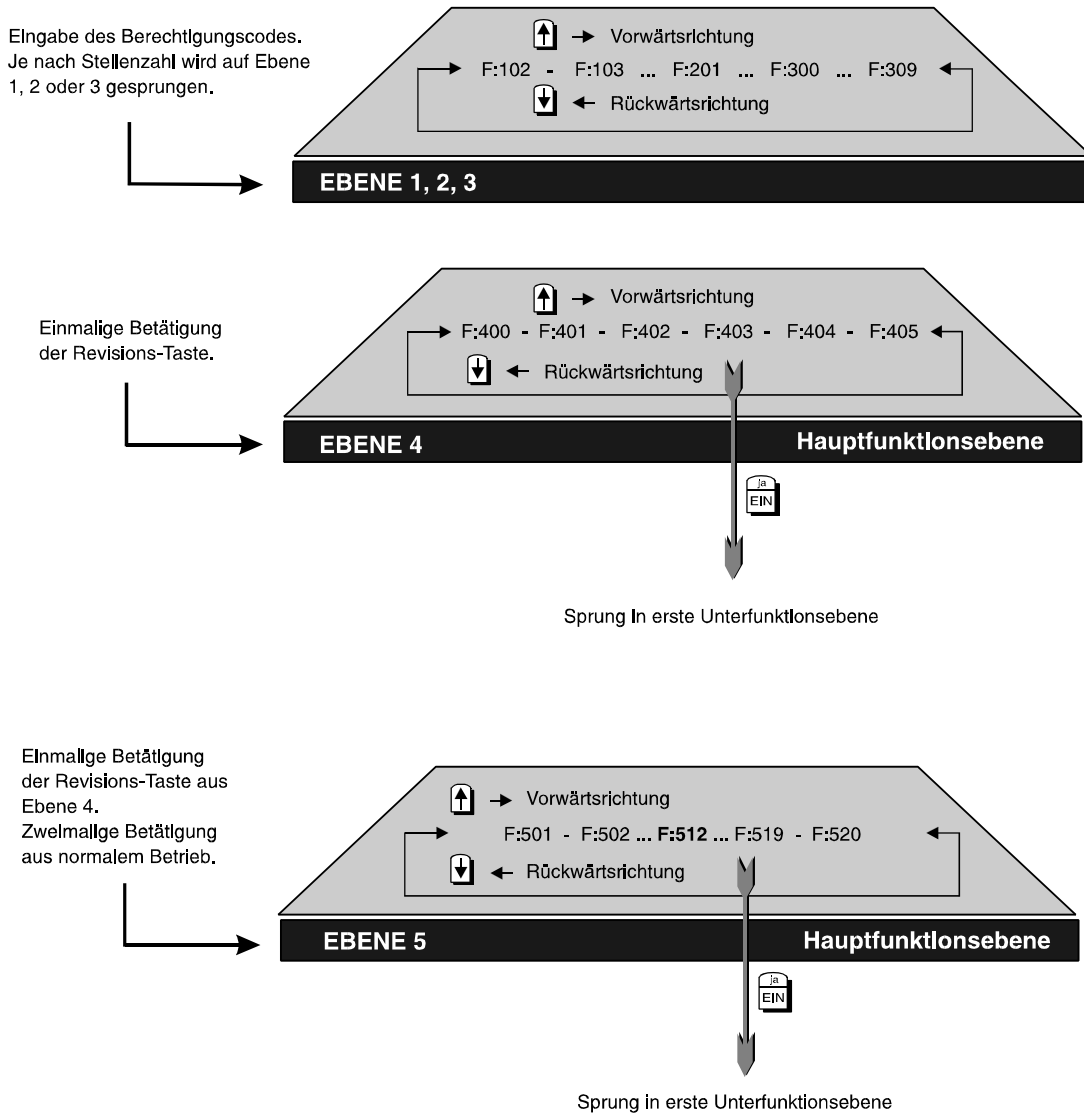
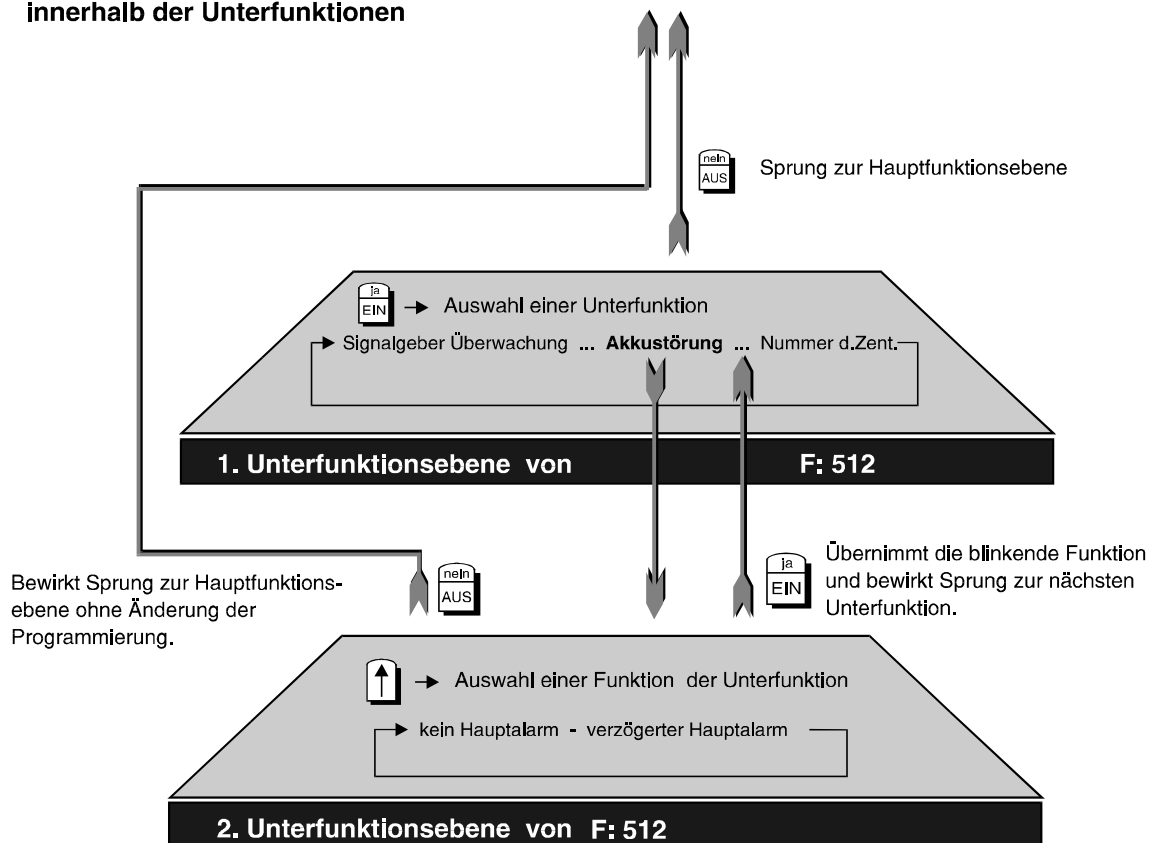

Die Bewegung innerhalb weiterer Unterfunktionen erfolgt analog zu den gezeigten.

Abb. Bewegungsvariante 1

Bei dieser Variante dient Taste "**Ein**" zur Vorwärtsbewegung durch die Unterfunktionsparameter. Mit Taste "**↑**" kann zwischen mindestens zwei Kriterien hin- und hergeschaltet werden (Togglefunktion).

Ist gewünschtes Kriterium angezeigt, wird über Taste "**Ein**" Programmierung des Parameters abgeschlossen, und zum nächsten Parameter gesprungen.

Nachfolgende Abbildung zeigt Variante, bei der die Unterfunktionsparameter über Taste "**↑**" in Vorwärtsrichtung ausgewählt werden.

Taste "**Ein**" bestätigt die Auswahl und bewirkt Sprung in nächste Unterfunktionsebene. Hier erfolgt Eingabe direkt über **Zifferntasten**. Taste "**Ein**" bestätigt Eingabe und veranlaßt Sprung in weitere Unterfunktion, usw..

An Hand der Beispiele wird ersichtlich, wie mit den Tasten "**Ein**", "**Aus**", "**↑**", "**↓**" sowie den **Zifferntasten** die Bewegung durch die Funktionsebenen und damit die Programmierung der Zentrale erfolgt.

2. Variante der Bewegungsmöglichkeiten innerhalb der Unterfunktionen

Bei manchen Funktionen kann mit Taste rückwärts gesprungen werden.

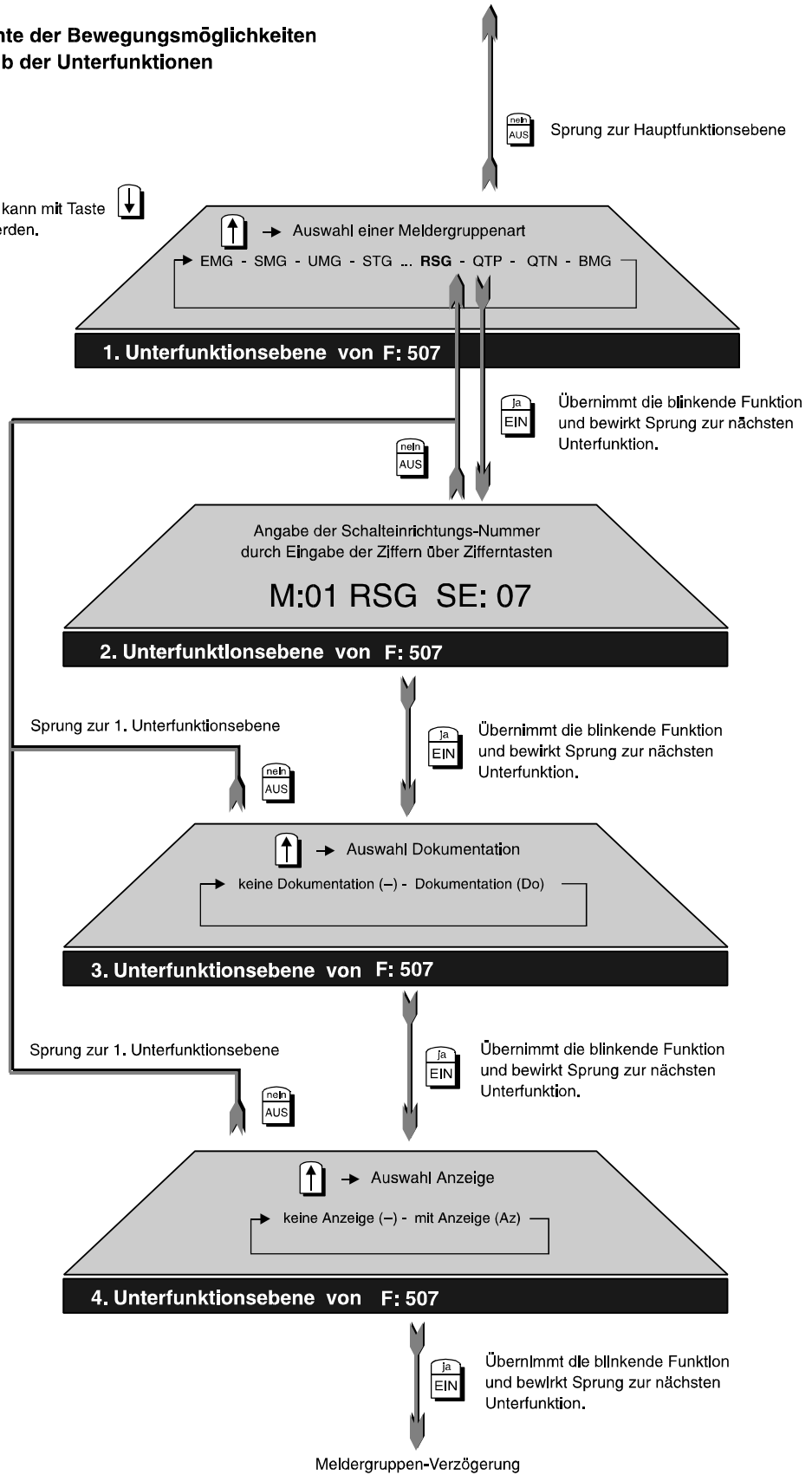

Die Bewegung innerhalb weiterer Unterfunktionen erfolgt analog zu den bisher gezeigten Möglichkeiten.

Abb. Bewegungsvariante 2

2.1.1 Tabelle der Funktionsnummern für Bedienebene 4 und Programmier Ebene 5

Funktionsnummer	Programmierungsfunktion
F:400	Allgemeine Überwachungen löschen
F:401	POL-Notruf löschen
F:402	Einmann-Revision
F:403	Datum und Uhrzeit ändern
F:405	Abgleich der Ultraschallmelder ULTRA 2000
F:407	Sprachversion auswählen
F:408	Makros ein- bzw. ausschalten
F:409	Notizblock anzeigen
F:411	Analyse BUS-2
F:501	Teilnehmeranzahl am BUS-1 feststellen
F:502	Teilnehmertypen am BUS-2 feststellen
F:503	Analogeingänge normieren
F:504	Zeiten ändern
F:505	Wartungsintervall programmieren
F:506	Makros anlegen
F:507	Meldergruppen anlegen
F:508	Schalteinrichtungen anlegen
F:509	Eingänge zuordnen
F:510	Verknüpfungen der Ausgangssignale programmieren
F:511	Ausgänge zuordnen
F:512	Allgemeine Programmierungen
F:513	Berechtigungscode für Ebene 1 anlegen bzw. ändern
F:514	Berechtigungscode für Ebene 2 anlegen bzw. ändern
F:515	Berechtigungscode für Ebene 3 anlegen bzw. ändern
F:516	Standardprogrammierung
F:517	IGIS konfigurieren
F:518	Zeitzone einrichten
F:519	Fernparametrierungsdaten
F:520	Programmierung Übertragungsgerät
F:521	Analog-Eingangsschaltung justieren
F:522	Impulsmodelle für das Mini-Modul

2.1.2 Übersicht der gebräuchlichen Abkürzungen innerhalb der Displaytexte

A	→	Angabe Ausgangsnummer bei 5-Ausgangsmodul oder AWUG am BUS-2
AA	→	Analog-Ausgang
AD	→	Viewguard Abdecküberwachung
AE	→	Analog-Eingang
AKST	→	Akku-Störung
AMT	→	Fernsprechteilnehmer am öffentlichen Fernsprechnet
Ansk	→	Anschlusskarte (Anschlussplatine)
AR	→	Viewguard Abreißsicherung
As	→	Aufschließsperre
ASIB	→	Alarmspeichern Impuls Bereich
AST	→	Anzahl Stellen (Tastaturcode)
AWBA	→	AWUG Brandalarm
AWEA	→	AWUG Einbruchalarm (Bereich X)
AWF	→	Anwahlfolge bei AWUG-Funktion
AWMG	→	AWUG Meldergruppenalarm
AWSA	→	AWUG Sabotagealarm (Bereich X)
AWSH	→	AWUG Sabotagealarm (Bereich X) Hauptalarm
AWTA	→	AWUG Technikalarm
AWUA	→	AWUG Überfallalarm (Bereich X)
B	→	Hauptbereich
Bc	→	Berechtigungscode
BCS	→	Bediencode Sperrzeit
BEM	→	Bedienteil-Modul am BUS-1
BEDD	→	Bedienteil mit Display am BUS-2
BED0	→	Bedienteil mit LED und 10 Meldergruppensperrtasten am BUS-2
BED6	→	Bedienteil mit LED und 16 Meldergruppensperrtasten am BUS-2
	→	16MG-Anzeigemodul am BUS-2
BED8	→	Bedienteil mit LED und 8 Meldergruppensperrtasten am BUS-2
BL	→	Blockschloss
BLAB	→	Blitzlampen-Alarm-Bereich
BLM	→	Blockschloss-Modul BUS-1
BMG	→	Brand-Meldegruppe
BRAL	→	Brandalarm
BU2A	→	BUS-2 Akkustörung (Teilnehmeradresse X)
BU2B	→	BUS-2 Batteriestörung (Teilnehmeradresse X)
BU2N	→	BUS-2 Netzstörung (Teilnehmeradresse X)
CITYNUM	→	Cityruf-Teilnehmer Numerikempfänger
CITYTON	→	Cityruf-Teilnehmer Tonempfänger
DALB	→	Daueralarm Bereich
DECK	→	DECKTRON PIR-Melder
Displ	→	Display
DG24	→	Übertragungsgerät DGA 2400
DS65	→	Übertragungsgerät DS 6500
DS75	→	Übertragungsgerät DS 7500-ISDN
DS85	→	Übertragungsgerät DS 8500-ISDN
E	→	Angabe der Eingangsnummer beim 5-Eingangs-Modul am BUS-2
EGMG	→	Extern gesperrte Meldergruppe
EMG	→	Einbruchmeldergruppe
Emp	→	Empfindlichkeit
Es	→	Schloss für Externschärfung
ESA	→	Ereignisspeicher 75% Auslastung
ESF	→	externe-Schlossfreigabe-Meldergruppe
EUROSIG	→	EUROSIGNAL-Teilnehmer
ESV	→	Einschaltverzögerung
EXSB	→	externscharf Bereich
EXMG	→	Viewguard Extern-Meldergruppe
EZMG	→	Ein-Zustand Meldergruppe
FAZ	→	Fernanzeige-Modul am BUS-1
FLST	→	Fernsprech-Leitung Störung
FM	→	Funk-Melder
FPV	→	Freiplatz-Verknüpfung
FSM	→	Fenstersensor-Modul z.B. BILOC oder SABOLOC
FRA	→	Freier Ausgang
FUBA	→	Funk-Melder Batteriestörung
FUFR	→	Funk-Melder Fremdsignal

FUM	→	Funk-Modul
GBED	→	Grafik-Bedienteil
GE	→	Gruppen-Erweiterung
GETB	→	Gehtest Bereich
GPMG	→	Gesperrte Meldergruppe
HALB	→	Hauptalarm Bereich
HAMG	→	Hauptalarm Meldergruppe
HAZ	→	Hauptalarmzeit
I	→	Info-LED an Bedienteil 012540/012541 sowie WINFEM-Bedienteil
IAMG	→	Internalarm Meldergruppe
IDBD	→	IDENT-KEY-Bedienteil (IK1)
IDÖ	→	IDENT-KEY-Öffnerzeit
IDS	→	IDENT-KEY-Sperrzeit
IDSL	→	IDENT-KEY-Blockschloss (IK1)
ie	→	wirkt auf interne und externe Zwangsläufigkeit
IGIS	→	IGIS-Steuersignal
IGMG	→	Intern gesperrte Meldergruppe
IK2	→	IDENT-KEY-Auswerteeinheit (IK2) automatische Erkennung (BUS-2)
IK2B	→	IDENT-KEY-Bedienteil mit Schlüssel (IK2)
IK2E	→	IDENT-KEY-Bedienteil mit E/A-Tastatur (IK2)
IK2T	→	IDENT-KEY-Bedienteil mit E/A- und numerischer Tastatur (IK2)
IK2S	→	IDENT-KEY-Blockschloss (IK2)
IK3	→	IDENT-KEY Bedienteil mit/ohne Tastatur (IK3)
IKEM	→	IDENT-KEY-Schlüssel empfangen
IKS	→	IDENT-KEY Sperrzeit
INAB	→	Internalarm Bereich
INSB	→	Internscharf Bereich
Inv	→	invertierte Funktion
ISTA	→	IGIS-Störung allgemein
ISTZ	→	IGIS-Störung zentralenbezogener Teilnehmer
ISR	→	Innensirene-Modul am BUS-1
lu	→	internunscharf
k_Lo	→	keine Löscheinrichtung
KRNE	→	keine Rufnummer erreicht
LIB	→	Löschimpuls Bereich
LOM	→	Logik-Melder-Modul am BUS-1
m_Lo	→	mit Löscheinrichtung
mA	→	LED-Anzeigen nur mit Code
MFV	→	Mehrfrequenz-Verfahren
MGAZ	→	Meldergruppenanzeige
MGM	→	Meldergruppen-Modul am BUS-1
MIB	→	Makro X in Bearbeitung
Mini	→	Mini-Modul
mL	→	mit manuellem Löschimpuls
Mw	→	Mikrowelle
NESD	→	Netz-Störung direkt
NEST	→	Netz-Störung
NST	→	Nebenstellenanlage
oC	→	Bedienung ohne Code
OFSE	→	offene Schalteinrichtung
ODER	→	ODER-Verknüpfung
P	→	Angabe der Pulszahl bei PIR-Meldern
PA	→	Programmierbarer Ausgang
PIBA	→	Person X in Bereich HB:XX/UB:XX
Pi	→	PIR
PNR	→	POL-Notruf
PNZ	→	POL-Notruf-Zeit
QSSE	→	Quittiersignal Schalteinrichtung
QTN	→	Quittierung negativ
QTP	→	Quittierung positiv
Re	→	Relais
REDA	→	AWUG-Redundanzanzeige
Rn	→	Rufnummer
RNE	→	Rufnummer erreicht
RSG	→	Riegelschalt-Meldergruppe
Sa	→	Sabotage Bereich
SABB	→	Sabotagealarm Bereich

SAM	→	Schaltmodul am BUS-1
SAZ	→	Summeransteuerungszeit
SB	→	Scharf-Bereich
SCM3	→	SCM 3000 PIR-Melder
SE	→	Schalteinrichtung
SFM	→	Schlossfreigabe-Modul BUS-1
SFV	→	Schlossfreigabe-Verzögerungszeit
SIAB	→	Sirenen-Alarm-Bereich
SLS	→	Schleuse scharf
SLU	→	Schleuse unscharf
SMG	→	Sabotage-Meldergruppe
SNUG	→	AWUG-Störung Nebenübertragungsgerät
SOND	→	SONDER-Verknüpfung
SPEK	→	SPEKTRON PIR-Melder
Ss	→	Schließ Sperre
SSTO	→	Sammelstörung
STG	→	Steuergruppe
STM	→	Standardmelder am BUS-1
STns	→	Viewguard Störung nicht speichern
STO	→	Summer Tür X zu lange offen
STos	→	Viewguard Störung speichern
SUMB	→	Summer Bereich
TEMG	→	Viewguard Temperatur-Alarm Meldergruppe
TLN	→	Teilnehmer am BUS-1 oder BUS-2
TMG	→	Technikgruppe
TSM	→	Türschärfungs-Modul am BUS-1
TOM	→	Türöffner-Modul am BUS-1
TOZ	→	Türöffnzeit
TUZ	→	Tür-Überwachungszeit
UAM	→	Universal-Anschluss-Modul BUS-1
UAV	→	Überfall-Anzeigeverzögerung
UB	→	Unterbereich
UFAB	→	Überfallalarm Bereich
UFM	→	Überfall-Modul BUS-1
ÜGBB	→	Übertragungsgerät betriebsbereit
ÜGGS	→	Übertragungsgerät GSM-Störung
ÜGIS	→	Übertragungsgerät ISDN-Störung
ÜGPC	→	Übertragungsgerät IP-Störung zu PC
ÜGSS	→	Übertragungsgerät Steuersignal
ÜGWU	→	Übertragungsgerät IP-Störung zu Wachunternehmen
ÜGX3	→	Übertragungsgerät X.31-Störung
ULTR	→	Ultraschall-Melder
UMG	→	Überfall-Meldergruppe
un	→	unscharf
UND	→	UND-Verknüpfung
USB	→	unscharf Bereich
USMG	→	unscharf Meldergruppe
USP	→	unscharf Sperrzeit
VAZ	→	Voralarmzeit
VERK	→	Verknüpfung
VGDU	→	Viewguard DUAL
VGPR	→	Viewguard PIR
WRTG	→	Wartung nötig
ZEIT	→	Zeitzone Signal
Zg	→	Zentrale im gesicherten Bereich (F:508)
Zg	→	zugeordnetes Bedienteil (F:509)
ZMG	→	Zwangsläufigkeit Meldergruppe
ZWLB	→	Zwangsläufigkeit Bereich
ZWLS	→	Zwangsläufigkeit Schloss
5AUS	→	5-Ausgangs-Modul am BUS-2
5EIN	→	5-Eingangs-Modul am BUS-2



Bei der Programmierung werden die Texte komplett (nicht abgekürzt) im Display angezeigt.

3.2 Die Funktionen auf Ebene 4

Bei diesen Funktionen handelt es sich um Bedienfunktionen auf Errichterebene.
 Aufruf: Taste "REVISION" 1x betätigen.

F:400 Allgemeine Meldergruppen-Überwachungen löschen

Mit dieser Funktion können alle Meldergruppen gelöscht werden, auch für den Betreiber nicht löschbare Meldergruppen wie z. B. Sabotagegruppen, DKL-Sabotage etc. Die Programmierung, ob eine Sabotagemeldergruppe für den Betreiber (mit Funktion:306) löscher sein soll oder nicht, erfolgt in Funktion 507. Aktiviert wird die Funktion mit Taste "Ein". Es erscheint die Sicherheitsabfrage

```
ALARM löschen?           JA=Ein   Nein=Aus
Alle Bereiche
```

Mit Taste "Ein" Löschung durchführen. Ein akustisches Quittiersignal (ca. 4 Sek.) bestätigt den Löschvorgang. Anschließend wechselt Anzeige im Display auf die Hauptfunktionsebene.



Wenn der Alarm beim ersten Lösversuch nicht löscher ist (z.B. bei selbstspeichernden Meldern) wird der Text "Bitte warten" im Display ausgegeben. Nach ca. 10 Sekunden wird automatisch ein weiterer Lösversuch gestartet.

F:401 POL-Notruf löschen

Die Funktion dient der Rücksetzung einer POL-Notrufmeldung.

Aktiviert wird die Funktion mit Taste "Ein". Nach Löschung erlischt die POL-Notruf-LED an den Bedienteilen. Im Display erscheint:

```
POL-Notruf
Löschen beendet
```

Ein aktiviertes POL-Notruf Relais wird abgeschaltet.
 Taste "AUS" bewirkt Sprung auf Hauptfunktionsebene.

F:402 Einmannrevision

Funktion zur Prüfung der Anlage durch eine Person z.B. bei Wartungsarbeiten etc.



Beachten Sie, dass während der Einmannrevision die AWUG-Weitermeldungen sowie Pol.Notruf weiterhin aktiv sind.

* **Meldergruppen prüfen** → Zustand der Meldergruppen wird angezeigt

```
Meldergruppe 01
prüfen
```

Erneute Betätigung der Taste "Ein" zeigt den Zustand der Meldergruppe im Display z.B.

```
MG01 A 0 in Ordnu
```

Jede Änderung des Meldergruppenzustandes wird unmittelbar im Display und durch Summersignal (5 Sekunden) angezeigt. Dabei erscheint zusätzlich die Zahl der Auslösungen.

Nach Auslösung der Meldergruppe 01 steht im Display folgende Meldung:

```
MG01 A 2 ausgelö
Analogkanal: 1
```

D.h. Meldergruppe 1 wurde bereits zum 2. Mal ausgelöst (A 2).

Zur Prüfung der nächsten, oder einer beliebigen Meldergruppe, Taste "Aus" betätigen und über "↑" Taste oder direkte Nummerneingabe Meldergruppe auswählen. Mit Taste "Ein" Prüfung starten.

*** Schalteinrichtungen prüfen** → Zustand der Schalteinrichtungen wird angezeigt

```
Schalteinr. 01
prüfen
```

Erneute Betätigung der Taste "Ein" zeigt den Zustand der Schalteinrichtung im Display z.B.

```
SE01 unscharf
```

Jede Änderung des Schaltzustandes wird unmittelbar im Display mit Angabe des Analogkanals und durch Summersignal (5 Sekunden) angezeigt.

```
SE01 scharf
Analogkanal: 57
```

Bei Überprüfung einer IDENT-KEY Schalteinrichtung in Verbindung mit einer IK-Auswerteeinheit 022160.10/022160.20/023312 wird zusätzlich der Ident-Datenträgercode und wenn vorhanden die Schlüsselnummer angezeigt.

```
SE04 scharf          C:00000000000000115589
BUS2 ST1 TLN20 Schl.2  IDENT-KEY3
```

Wird der Ident-Datenträgercode nicht angezeigt und die Schalteinrichtung nicht scharf, können folgende Sabotageidentifikationen die Fehlerbehebung erleichtern:

SabotageItg	=	Probleme Verbindungsleitung zwischen Schaltelement (z.B. Bedienteil) und IK-Auswerteeinheit.
Sabotage	=	Deckelkontakt IK-Auswerteeinheit
Sabotage BUS2 ST1 TLN9	=	Probleme zwischen BUS-2 und IK-Auswerteeinheit oder Brücke U_B auf Auswerteeinheit geöffnet und keine externe Spannung angelegt.

Zur Prüfung der nächsten, oder einer beliebigen Schalteinrichtung, Taste "Aus" betätigen und über "↑" Taste oder direkte Nummerneingabe Schalteinrichtung auswählen.

Mit Taste "Ein" momentanen Zustand anzeigen.

*** Bereichsbezogene Sabotage prüfen** → Sirenen, Blitzlampe sowie Deckelkontakte von BUS-1 und BUS-2 Teilnehmern, die einem Bereich zugeordnet sind können geprüft werden.

Die Prüfung erfolgt analog zur Meldergruppen- und Schalteinrichtungsprüfung.



Das 5-Eingangsmodul für BUS-2 wird dem Bereich zugeordnet, dem die Meldergruppe für den ersten Eingang des Moduls zugewiesen ist. Wenn Eingang 1 keiner Meldergruppe zugeordnet ist, erfolgt auch keine Sabotageauswertung.

BUS-Teilnehmer müssen einem Bereich zugeordnet worden sein, damit eine Sabotagemeldung erfolgen kann.

* **Signalgeber prüfen** → Funktion der Sirenen und Blitzlampen kann manuell getestet werden.

Mit Taste "Ein" erfolgt Sprung zum Auswahlmenü "Sirenen/Blitzlampenprüfung". Über Taste "↑" Auswahl vornehmen.

```
Blitzl.-prüfung
Taste Ein betät
```

Taste "Ein" schaltet entsprechenden Signalgeber ein. Im Display erscheint Meldung:

```
Blitzl.-prüfung
Blitzlampe aktiv
```

Taste "Aus" beendet die Prüfung.

Erneute Betätigung der Taste "Aus" bewirkt Sprung zum Auswahlmenü.

* **Ausgänge prüfen** → Analog-, BUS-1 und BUS-2 Ausgänge können geprüft werden.

Mit Taste "Ein" erfolgt Sprung zum Auswahlmenü

```
Analogkanal      oder   Bus 1 Strang 1      oder   Bus 2 Strang 1
```

Auswahl erfolgt mit Taste "↑" gefolgt von Taste "Ein".

Nach Auswahl des Menüpunktes "Analogkanal" erscheint z.B. folgende Displaymeldung

```
AA:03 Ansk PA 3
EZMG 00
```

Mit Taste "Ein" kann nun dieser Ausgang aktiviert werden, dies wird parallel im Display angezeigt. Mit Taste "Aus" wird Aktivierung des Ausganges beendet. Weitere Ausgänge können über "↑" Taste oder direkte Nummerneingabe gewählt werden. Es sind nur plausible Angaben möglich.

Über 1-malige Betätigung der Taste "Aus" erfolgt Sprung zum Auswahlmenü.

* **Monitormode für BUS-Teilnehmer** → Menüpunkt erscheint nur bei Integration eines BUS-2 Teilnehmers "DS 8600", "DS 7500-ISDN" (Software-Version **V02.04** oder höher oder "DS 8500-ISDN". Über dieses Untermenü besteht die Möglichkeit den Anzeige- sowie den Testmodus der Übertragungsgeräte direkt über das LCD-Bedienteil (012540/012541) oder das "WINFEM-Bedienteil" darzustellen.

Mit Taste "Ein" erfolgt Sprung zum Auswahlmenü der BUS-Art, des BUS-Stranges, der Teilnehmer-Adresse sowie des Teilnehmertyps. Da diese Parameter automatisch von der Zentrale identifiziert werden, können die Abfragen über Taste "EIN" bestätigt werden.

Das Übertragungsgerät identifiziert sich daraufhin mit seiner Kennung im Display.

```
DS 8600 0V01.00
* ISDN Analog *
```

Mit Erscheinen dieses Textes im Display, wird das Bedienteil als Anzeige- und Bedienterminal genutzt. Die Steuerung der Anzeigen sowie Auswertung der Tastenbetätigungen erfolgt direkt vom Übertragungsgerät. In der nachfolgenden Bedienung ergeben sich folgende Zuweisungen der Bedientasten:

- Anzeige- oder Testmodus verlassen	→	Bedienteil	Taste E
- Taste A	→	Bedienteil	Taste A oder Taste ja/EIN
- Taste B	→	Bedienteil	Taste B oder Taste nein/AUS
- Taste C	→	Bedienteil	Taste ↑

Über Taste "EIN" zum Auswahlmenü "Anzeigemodus" oder "Testmodus" wechseln.



Ausführliche Informationen zur weiteren Vorgehensweise siehe produktbegleitende Unterlagen zum DS 8600, DS 7500-ISDN bzw. DS 8500-ISDN.

F:403 Datum und Uhrzeit ändern

Funktion zur Einstellung bzw. Änderung des Datums, der Uhrzeit sowie der Sommerzeitschaltung. Nach Betätigung der Taste "Ein" kann das Datum eingegeben bzw. korrigiert werden.

```
Montag
09.10.06      :
```

Nach Eingabe des Datums springt der Cursor zur Uhrzeiteingabe. Der Wochentag wird automatisch errechnet. Mit Betätigung der Taste "Ein" gelangt man an die jeweils nächste Eingabestelle. Mit Taste "↑" kann Sommerzeitschaltung - (SoZeitumschaltun/Keine Zeitumscha) programmiert werden. Die Umschaltung von Winter- auf Sommerzeit erfolgt gemäß dem EU-Standard, jeweils am letzten Sonntag im März. Von Sommer- auf Winterzeit wird jeweils am letzten Sonntag im Oktober umgeschaltet. Mit Taste "Aus" erfolgt Sprung auf die Hauptfunktionsebene.

F:405 ULTRA-Melderabgleich

Funktion zur automatischen Abgleichung von Ultraschallmeldern "ULTRA 2000 BUS-2". Dabei speichert der ausgewählte Melder die zum Abgleich-Zeitpunkt räumlichen Gegebenheiten als "Referenz-Raubild" ab. Abweichungen von diesem Referenzwert führen zu einer Meldung. Mit Betätigung der Taste "Ein" erscheint im Display ein Menü zur Auswahl eines ULTRA 2000 Melders am BUS-2 Strang 1. Sind mehrere ULTRA 2000 installiert, kann mit Taste "↑" oder durch direkte Nummernangabe, gefolgt von Taste "Ein", ein Teilnehmer gewählt werden.

```
Bus2 St1 T: 1
ULTRA abgleichen
```

Der automatische Abgleich wird durch Betätigung der Taste "Ein" gestartet. Die Beendigung wird wie folgt angezeigt:

```
Bus2 St1 T: 1
ULTRA abgeglichen
```

F:406 Test-Modus BUS-1

Mit dem Test-Modus BUS-1 ist es möglich, alle am BUS-1 vorhandenen Teilnehmer auf ihre Übertragungszustände sowie Pegel zu überprüfen. Ebenso können Doppelbelegungen von Adressen, falsch eingestellte Melder sowie unterbrochene Datenleitungen schnell und zuverlässig lokalisiert werden.

Funktionsprinzip und Übertragungssignale BUS-1

Die Zentrale arbeitet als Master und übernimmt die Steuerung des Datenverkehrs bzw. sendet Daten an alle BUS-Teilnehmer. Jeder Teilnehmer besitzt zur Identifizierung eine bestimmte, ihm zugeordnete Adresse. Nachdem die Zentrale den BUS-Teilnehmer über die ihm zugeordnete Adresse angesprochen hat, erfolgt ein kurzer Datenaustausch zwischen Zentrale und BUS-Teilnehmer.

Man unterscheidet 2 Arten von Datensignalen während der Datenübertragung zwischen Zentrale und BUS-Teilnehmer:

- Übertragungen von der Zentrale zum BUS-Teilnehmer (Steuersignale)
- Übertragungen vom BUS-Teilnehmer zur Zentrale (Rückmeldesignale).

Test-Modus

Durch Betätigung der **EIN-Taste** wird die Funktion 406 gestartet. Danach erscheint im Display z.B. folgende Anzeige:

Tl-Str1	Status:	R1	R2	S1	S2
01	Teiln. vorhanden	1A	0	0	0 1

Bedeutung der Anzeigebegriffe im Display

Tl-Str1 Teilnehmer am BUS-Strang 1

01 Teilnehmer - Adresse 1

Die einzelnen Adressen können mit den **Pfeiltasten** aufsteigend oder absteigend durchgetastet werden. Die Adressnummer kann auch direkt über die Tastatur des Bedienteils eingegeben und mit der **EIN-Taste** quittiert werden. Es können nur Adressen angezeigt werden, die über Funktion 501 "Teilnehmer-Anzahl BUS-1 feststellen" definiert wurden.

Status: In der Statusmeldung wird der aktuelle Übertragungszustand des ausgewählten Teilnehmers bzw. der Adresse, aber auch eine Hardware-Diagnose des Datensignals angezeigt.

Teiln. vorhanden Diese Meldung erscheint, wenn sich ein Teilnehmer unter dieser Adresse meldet und die Datenspannung in Ordnung ist.

Tl-Str1	Status:	R1	R2	S1	S2
01	Teiln. vorhanden	1A	0	0	0 1

Spannung+UD<10V Diese Meldung erscheint, wenn die Betriebsspannung in der Zentrale zu niedrig, oder die Datenleitung entweder bei der eingestellten Adresse, oder grundsätzlich zu stark belastet wird. Diese Meldung hat Priorität, da eine zusätzliche Belastung am BUS die Rückmeldesignale verfälscht.

Tl-Str1	Status:	R1	R2	S1	S2
01	Spannung+UD<10V	0	0	0	1



Die Ursache für die Fehlermeldung muss entfernt werden, erst dann ist eine weitere Diagnose möglich.

Teilnehmer fehlt Unter der eingestellten Adresse meldet sich kein Teilnehmer.

Tl-Str1	Status:	R1	R2	S1	S2
01	Teilnehmer fehlt	1A	0	0	0 1

1A bzw. 1B

Bei der Zentrale 561-MB24, wird der BUS-Strang hardwaremäßig in Teil A und Teil B aufgeteilt. Die 63 Adressen können beliebig auf die Teilstränge 1A und 1B aufgeteilt werden.

Leitungswiderst.

Bei dieser Meldung ist die Datenspannung nicht mehr in Ordnung, der Spannungsabfall auf der Leitung ist zu groß.

Tl-Str1	Status:	R1	R2	S1	S2
01	Leitungswiderst.	1A	0	0	0 1

Adresse doppelt

Das Datensignal ist verfälscht, es melden sich zwei Teilnehmer unter der Adresse 1.

Tl-Str1	Status:	R1	R2	S1	S2
01	Adresse doppelt	1A	0	0	0 1



Unter Umständen erscheint der Zusatz **1A** oder **1B**. Hiermit wird der Strang angezeigt, auf welchem sich die Doppelbelegung befindet. Erscheint nur "**Adresse doppelt**" so sind die doppeltbelegten Adressen auf die Stränge 1a und 1b aufgeteilt.



Bei zu großem Leitungswiderstand und gleichzeitiger Doppelbelegung am gleichen Strang kann eine eindeutige Diagnose ausbleiben.

Da es jedoch unwahrscheinlich ist, dass mehrere oder gar alle Adressen am Strang doppelt belegt sind, erscheint sicherlich bei einer Adresse am Strang - **Leitungswiderstand**.

Wird dieses Problem behoben, so lässt sich die Doppelbelegung auf einer anderen Adresse am Strang anschließend erkennen.

Anzeige der Datenübertragung

Mit den Anzeigen R1, R2 sowie S1 und S2 wird die Datenübertragung des ausgewählten Teilnehmers bzw. der Adresse angezeigt.

Die mit **R** (Rückmeldesignale) bezeichneten Signale werden vom Melder zur Zentrale übertragen.

<u>R1</u>	<u>R2</u>	
0	0	Keine Auslösungs-Meldung zur Zentrale
1	0	Übertragung einer Auslösung, z.B. (Sabotage)
1	1	Übertragung einer 2. Auslösung, z.B. (Alarm)

Die mit **S** (Steuersignale) bezeichneten Signale werden von der Zentrale zum Melder übertragen.

<u>S1</u>	<u>S2</u>	
0	0	“Kein Steuersignal” zum Melder
0	1	Nur Steuersignal 2 ist aktiv, z.B. (Melder ein, LED aus)
1	1	Beide Steuersignale sind aktiv, z.B. (Melder u. LED ein)

Nachfolgende Tabelle zeigt die Bedeutung der Steuer- sowie Rückmeldesignale in Abhängigkeit von den entsprechenden BUS-1 Teilnehmern.

Art.-Nr.:	Gerätebezeichnung	Die zu programmierende Funktion an der Einbruchmeldezentrale	Belegte Adressen n = eingestellt u =	Rückmeldesignale zur Zentrale				Anzeigen Bedienteil				Steuersignale zum Modul					
				R1 = 0	R1 = 1	R1 = 1	R1 = 1	R1 = X	R1 = X	R1 = X	R1 = X	R2 = X	R2 = X	R2 = X	R2 = X	S1 = 0	S1 = 1
010709,xx	1-MG Anschlussmodul	Melderguppen-Modul	n	1	Normalbetrieb	DK (Sabotage)	Auslösung	Löschen	Löschen	LED ein	LED ein	Normalbetrieb	Normalbetrieb				
010110	2-MG Anschlussmodul	Melderguppen-Modul	n - getrennt	1	Normalbetrieb	DK (Sabotage)	Auslösung	Löschen	Löschen	LED ein	LED ein	Normalbetrieb	Normalbetrieb				
010110,10	2-MG Anschlussmodul	Melderguppen-Modul	n - getrennt	1	Normalbetrieb	DK (Sabotage)	Auslösung	Löschen	Löschen	LED ein	LED ein	Normalbetrieb	Normalbetrieb				
010111	Univ.-Anschl.-Modul	Melderguppen-Modul	autom. n + 1	2	Normalbetrieb	DK (Sabotage)	Auslösung	Löschen	Löschen	LED ein	LED ein	Normalbetrieb	Normalbetrieb				
010112	Univ.-Anschl.-Modul uP	Univ.-Anschl.-Modul	n	1	Normalbetrieb	Sabotage	Auslösung	Löschen	Löschen	Ausgang ein	LED ein	Normalbetrieb	Normalbetrieb				
010116	Verteiler-Modul	Univ.-Anschl.-Modul	n	1	Normalbetrieb	DK u./o. (Sabotage)	Auslösung	Löschen	Löschen	LED ein	LED ein	Normalbetrieb	Normalbetrieb				
010118	2-MG Anschlussmodul uP	Melderguppen-Modul	n	1	Normalbetrieb	DK u./o. (Sabotage)	Auslösung	Löschen	Löschen	LED ein	LED ein	Normalbetrieb	Normalbetrieb				
010125	Gruppen-Modul (spez.-Funkt.)	Melderguppen-Modul	autom. n + 1	2	Normalbetrieb	DK u./o. (Sabotage)	Auslösung	Löschen	Löschen	-	-	Normalbetrieb	Normalbetrieb				
012900	Schlüsselschalter	Schloßfreigabe-Modul	s.o.	Code richtig	Sabotage	Sabotage	Code verworfen	-	-	-	-	Normalbetrieb	Normalbetrieb				
012900	Bedienteil-Einsatz	Bedienteil-Modul	1, 3, 5, usw.	1	Normalbetrieb	DK (Sabotage)	-	-	-	Summer ein	LED ein	Normalbetrieb	Normalbetrieb				
015126	Funk-Empf.-Modul	Bedienteil-Modul	autom. n + 1	2	Normalbetrieb	Ein	Aus	-	-	Summer ein	LED ein	Normalbetrieb	Normalbetrieb				
015126	Funk-Empf.-Modul	Bedienteil-Modul	1, 3, 5, usw.	1	Normalbetrieb	DK (Sabotage)	-	-	-	Summer ein	LED ein	Normalbetrieb	Normalbetrieb				
015126	Funk-Empf.-Modul	Funk-Modul	autom. n + 1	2	Normalbetrieb	Ein	Aus	-	-	Summer ein	LED ein	Normalbetrieb	Normalbetrieb				
015126	Funk-Empf.-Modul	Funk-Modul	autom. n + 1	2	Normalbetrieb	DK u. Sabotage	Auslösung 1	Löschen	Löschen	Löschen	Löschen	Normalbetrieb	Normalbetrieb				
015126	Funk-Empf.-Modul	Funk-Modul	autom. n + 1	2	Normalbetrieb	Auslösung 2	Batteriestör.-Meld.	-	-	-	-	Normalbetrieb	Normalbetrieb				
015126	Funk-Empf.-Modul	Funk-Modul	autom. n + 2	3	Normalbetrieb	Auslösung 3	Funksörung	-	-	-	-	Normalbetrieb	Normalbetrieb				
015126	Funk-Empf.-Modul	Funk-Modul	autom. n + 3	4	Normalbetrieb	Auslösung 4	Fremdsign. > 10 s	-	-	-	-	Normalbetrieb	Normalbetrieb				
015128	Funk-Empf.-Modul	Funk-Modul	1, 5, 9, usw.	1	Normalbetrieb	DK u. Sabotage	Auslösung 1	Löschen	Löschen	Löschen	Löschen	Normalbetrieb	Normalbetrieb				
015128	Funk-Empf.-Modul	Funk-Modul	autom. n + 1	2	Normalbetrieb	Auslösung 2	Batteriestör.-Meld.	-	-	-	-	Normalbetrieb	Normalbetrieb				
015128	Funk-Empf.-Modul	Funk-Modul	autom. n + 2	3	Normalbetrieb	Auslösung 3	Funksörung	-	-	-	-	Normalbetrieb	Normalbetrieb				
015128	Funk-Empf.-Modul	Funk-Modul	autom. n + 3	4	Normalbetrieb	Auslösung 4	Fremdsign. > 10 s	-	-	-	-	Normalbetrieb	Normalbetrieb				
015128	Funk-Empf.-Modul	Funk-Modul	1, 5, 9, usw.	1	Normalbetrieb	DK u. Sabotage	Auslösung 1	Löschen	Löschen	Löschen	Löschen	Normalbetrieb	Normalbetrieb				
015128	Funk-Empf.-Modul	Funk-Modul	autom. n + 1	2	Normalbetrieb	Auslösung 2	Batteriestör.-Meld.	-	-	-	-	Normalbetrieb	Normalbetrieb				
015128	Funk-Empf.-Modul	Funk-Modul	autom. n + 2	3	Normalbetrieb	Auslösung 3	Funksörung	-	-	-	-	Normalbetrieb	Normalbetrieb				
015128	Funk-Empf.-Modul	Funk-Modul	autom. n + 3	4	Normalbetrieb	Auslösung 4	Fremdsign. > 10 s	-	-	-	-	Normalbetrieb	Normalbetrieb				
015128	Funk-Empf.-Modul	Funk-Modul	autom. n + 4	5	Normalbetrieb	Ein	Aus	-	-	-	-	Normalbetrieb	Normalbetrieb				
015128	Funk-Empf.-Modul	Funk-Modul	autom. n + 5	6	Normalbetrieb	Ein	Aus	-	-	-	-	Normalbetrieb	Normalbetrieb				
015128	Funk-Empf.-Modul	Funk-Modul	autom. n + 6	7	Normalbetrieb	Ein	Aus	-	-	-	-	Normalbetrieb	Normalbetrieb				
022300	Blockschloß-Modul	Blockschloß-Modul	n	1	unscharf	* DK u. Sabotage	scharf	keine Freigabe	keine Freigabe	Summer ein	Summer ein	Blockm.	Freig.				
022310,10	Tür-Modul 1	Tür-Modul 1	1, 5, 9, usw.	1	Normalbetrieb	DK o. Sabotage	Öffnungsk.-Ausl.	keine Türöffner Anst.	keine Türöffner Anst.	Summer ein	Summer ein	Türöffneranst.	Türöffneranst.				
022310,10	konv. Blockschloßanschlus	konv. Blockschloßanschlus	autom. n + 1	2	Normalbetrieb	scharf (Ein)	unscharf (Aus)	Löschen	Löschen	Blockm. Freig.	Blockm. Freig.	Normalbetrieb	Normalbetrieb				
022310,10	konv. Blockschloßanschlus	konv. Blockschloßanschlus	autom. n + 2	3	Normalbetrieb	RSK Ausl. / +U ext.	Schloßfreig. fehlt	Normalbetrieb	Normalbetrieb	Imp.-Türöffn. auf	Imp.-Türöffn. auf	Normalbetrieb	Normalbetrieb				
022320,10	Tür-Modul 2	Tür-Modul 2	1, 5, 9, usw.	1	Normalbetrieb	DK o. Sabotage	Öffnungsk.-Ausl.	keine Türöffner Anst.	keine Türöffner Anst.	Summer ein	Summer ein	Türöffneranst.	Türöffneranst.				
022320,10	BUS-Blockschloßanschlus	BUS-Blockschloßanschlus	autom. n + 1	2	Normalbetrieb	scharf (Ein)	unscharf (Aus)	Löschen	Löschen	Blockm. Freig.	Blockm. Freig.	Normalbetrieb	Normalbetrieb				
022320,10	BUS-Blockschloßanschlus	BUS-Blockschloßanschlus	autom. n + 2	3	Normalbetrieb	RSK Ausl. / +U ext.	Schloßfreig. fehlt	Normalbetrieb	Normalbetrieb	Imp.-Türöffn. auf	Imp.-Türöffn. auf	Normalbetrieb	Normalbetrieb				
031540	Überfalltaster-Modul	Überfall-Modul	n	1	Normalbetrieb	DK (Sabotage)	Überfallauslösung	-	-	-	-	Normalbetrieb	Normalbetrieb				
032151	BILOC / SABOLOC AWE	Senstorsensor-Modul	n	1	Normalbetrieb	DK (Sabotage)	Auslösung	Löschen	Löschen	LED ein	LED ein	Normalbetrieb	Normalbetrieb				
032158/59	BILOC / SABOLOC AWE	Senstorsensor-Modul	n	1	Normalbetrieb	DK (Sabotage)	Auslösung	Löschen	Löschen	LED ein	LED ein	Normalbetrieb	Normalbetrieb				

Zeichenerklärung Anzeifein:

- 0 = Signal nicht aktiv
- 1 = Signal aktiv
- X = nicht relevant

Anzeigen Bedienteil

Art.-Nr.:	Gerätebezeichnung Funktion an der Einbruchmeldezentrale	Belegte Adressen n = n eingestell	Finzaladresse	Rückmeldesignale zur Zentrale				Steuersignale zum Modul			
				R1 = 0	R1 = 1	R1 = 1	R1 = 1	R1 = X	R1 = X	R1 = X	R1 = X
032211	Die zu programmierende Einbruchmeldezentrale IDENTLOC AWE (1 Adr. Mode) Logik-Melder IDENTLOC AWE (5 Adr. Mode) Logik-Melder (alle 5 Adressen)	n n n n + 4	1 1 5	R1 = 0 R2 = 0 S1 = X S2 = X Normalbetrieb	R1 = 1 R2 = 0 S1 = X S2 = X DK (Sabotage)	R1 = 1 R2 = 1 S1 = X S2 = X Auslösung	R1 = 1 R2 = 1 S1 = X S2 = X Auslösung	R1 = X R2 = X S1 = 0 S2 = 0 scharf	R1 = X R2 = X S1 = 1 S2 = 1 Löschen	R1 = X R2 = X S1 = 1 S2 = 1 Löschen	R1 = X R2 = X S1 = 0 S2 = 1 unscharf
032344	AGM 3000 AWE NGL Logik-Melder	n	1	Normalbetrieb	DK (Sabotage)	Auslösung	Auslösung	scharf	Löschen	Löschen	unscharf
032345	AGM 3000 AWE VSG Logik-Melder	n	1	Normalbetrieb	DK (Sabotage)	Auslösung	Auslösung	scharf	Löschen	Löschen	unscharf
032420	DETEKT 1000 Standard-Melder	n	1	Normalbetrieb	Melderüberw. (Sabotage)	Auslösung	Auslösung	-	LED ein	LED ein	Normalbetrieb
033370	SCM 2000 Fläche Logik-Melder	n	1	Normalbetrieb	Melderüberw. (Sabotage)	Auslösung	Auslösung	scharf	Löschen	Löschen	unscharf
033371	SCM 2000 Strecke Logik-Melder	n	1	Normalbetrieb	Melderüberw. (Sabotage)	Auslösung	Auslösung	scharf	Löschen	Löschen	unscharf
033372	SCM 2000 Vorhang Logik-Melder	n	1	Normalbetrieb	Melderüberw. (Sabotage)	Auslösung	Auslösung	scharf	Löschen	Löschen	unscharf
033401	SCM 3000 Fläche Logik-Melder	n	1	Normalbetrieb	Melderüberw. (Sabotage)	Auslösung	Auslösung	scharf	Löschen	Löschen	unscharf
033404	SCM 3000 Strecke Logik-Melder	n	1	Normalbetrieb	Melderüberw. (Sabotage)	Auslösung	Auslösung	scharf	Löschen	Löschen	unscharf
033407	SCM 3000 Vorhang Logik-Melder	n	1	Normalbetrieb	Melderüberw. (Sabotage)	Auslösung	Auslösung	scharf	Löschen	Löschen	unscharf
033425	DECKTRON 3000 Logik-Melder	n	1	Normalbetrieb	Melderüberw. (Sabotage)	Auslösung/Abdeckü.	Auslösung/Abdeckü.	scharf	Löschen	Löschen	unscharf
033450	DUAL 1000 Standard-Melder	n	1	Normalbetrieb	Melderüberw. (Sabotage)	Auslösung	Auslösung	scharf	Löschen	Löschen	unscharf
033507	SPEKTRON 3000 Fläche Logik-Melder	n	1	Normalbetrieb	Melderüberw. (Sabotage)	Auslösung/Abdeckü.	Auslösung/Abdeckü.	scharf	Löschen	Löschen	Normalbetrieb
033508	SPEKTRON 3000 Strecke Logik-Melder	n	1	Normalbetrieb	Melderüberw. (Sabotage)	Auslösung/Abdeckü.	Auslösung/Abdeckü.	scharf	Löschen	Löschen	Normalbetrieb
033509	SPEKTRON 3000 Vorhang Logik-Melder	n	1	Normalbetrieb	Melderüberw. (Sabotage)	Auslösung/Abdeckü.	Auslösung/Abdeckü.	scharf	Löschen	Löschen	Normalbetrieb
041150.xx	Schalmodul 24V/1A Schalt-Modul	n	1	Normalbetrieb	DK (Sabotage)	-	-	Normalbetrieb	Rel. + LED ein	Rel. + LED ein	-
041151.xx	Schalmodul 230V/5A Schalt-Modul	n	1	Normalbetrieb	DK (Sabotage)	-	-	Normalbetrieb	Rel. + LED ein	Rel. + LED ein	-
042235	Innen-Blinkleuchte Fernanzeiige-Modul	n	1	Normalbetrieb	DK (Sabotage)	-	-	Normalbetrieb	Anzeige ein	Anzeige ein	Normalbetrieb
042250	Parallelanzeiige-Modul Fernanzeiige-Modul	n	1	Normalbetrieb	DK (Sabotage)	-	-	Normalbetrieb	Anzeige ein	Anzeige ein	Normalbetrieb
043020	Alarmierungs-Modul Univ.-Anschl.-Modul	n - getrennt n - getrennt	1	Normalbetrieb	DK u. Sabotage-Bitzi, DK-Sabotage, Lautspr.	Überw. Blitzlampe Überwach. Lautspr.	Überw. Blitzlampe Überwach. Lautspr.	-	Blitzlampe ein Lautspr. ein	Blitzlampe ein Lautspr. ein	Normalbetrieb
043050	Innensirene-Modul Innensirene-Modul	n	n	Normalbetrieb	DK (Sabotage)	-	-	-	Sirene ein	Sirene ein	Normalbetrieb
043060	Plezo-Innensirene Meldergruppen-Modul	n	n	Normalbetrieb	DK (Sabotage)	-	-	-	Sirene ein	Sirene ein	Normalbetrieb
062080	Meldersockel-Modul Meldersockel S3000	n	n	Normalbetrieb	Melderüberw. (Sabotage)	Auslösung	Auslösung	-	LED ein	LED ein	Normalbetrieb
062085	Meldersockel S3000 Meldergruppen-Modul	n	n	Normalbetrieb	Melderüberw. (Sabotage)	Auslösung	Auslösung	-	LED ein	LED ein	Normalbetrieb

* Sabotage = im Scharfzustand des Schloßes erfolgt die Sabotageübertragung nur zeitbegrenzt.
 ** Beim Tür-Schließungs-Modul wird der Zustand des angeschlossenen Schaltorgans von der Zentrale ausgewertet.
 *** Bei Programmierung als "Tür-Öffnungs-Modul", kann auf ein Schaltorgan verzichtet werden, da Schaltausgänge als reine "Mittläufer" zum dominierenden Schaltorgan arbeiten und nicht ausgewertet werden.

F:407 Sprachversion auswählen

Die Zentrale 561-MB24 ist werkseitig zur Darstellung der Display-Texte in verschiedenen Sprachen ausgestattet. Über diese Funktion kann die gewünschte Sprachversion ausgewählt werden. Zur Zeit sind die Sprachen "Deutsch", "Englisch" (English), "Französisch" (Francais), "Italienisch" (Italiano), "Niederländisch" (Nederlands), "Tschechisch" (Cestina), "Rumänisch" (Romana), "Kyrillisch" (Cyrillic), "Polnisch" (Polish), "Slovakisch" (Slovak) und "Ungarisch" (Magyar) implementiert.



Damit über die Bedienteile 012540/012541 alle Display-Texte in der gewählten Sprachversion angezeigt werden, ist es erforderlich, dass die Bedienteile mit der Software-Version **V05.xx** ausgerüstet sind, bzw. die für die entsprechende Sprachversion ausgerüstet sind.

Nach Anwahl der Funktion erscheint Display:

```
Sprache auswählen und mit ja bestätigen
Deutsch
```

Über die Tasten "↑↓" kann zwischen den einzelnen Sprachen gewechselt werden.

Entsprechende Auswahl der Sprachversion über "ja" bestätigen. Wurde z.B. "English" ausgewählt, werden nun alle Display-Texte in englisch dargestellt.

Beispiel:

```
F:407 Choose language
                               ↑ ↓ ON OFF
```



Eine Umstellung der Sprachversion hat keinen Einfluss auf kundenspezifische Texte, die über WINFEM definiert wurden.



Für das Grafik-Bedienteil 012570 stehen standardmäßig die Sprachen Deutsch und Englisch zur Verfügung. Ab Bedienteil-Software Version V01.02 sind zusätzlich die Sprachen Italienisch, Rumänisch und Tschechisch integriert. Wird in Funktion 407 eine Sprachversion eingestellt, die nicht im Bedienteil implementiert ist, wird automatisch Englisch als Displaysprache verwendet.

Die Umschaltung der Sprachversion beim Bedienteil 012570 erfolgt erst nachdem die Zentrale einen Reset durchgeführt hat.

Wichtig: Nach einer kompletten Spannungsabschaltung startet das Grafik-Bedienteil mit der Spracheinstellung "Englisch". Erst nach einem erneut durchgeführten Reset wird die aktuelle Spracheinstellung in das Bedienteil übernommen und die entsprechende Sprach-Version dargestellt.

F:408 Makros ein- bzw. ausschalten

Unter Umständen kann es erforderlich werden, dass ein Makro für einen bestimmten Zeitraum (z.B. während Umbauarbeiten) nicht aktiviert werden soll. Durch die Funktion 408 "Makros ein- bzw. ausschalten" kann dies realisiert werden.

Jedes einzelne Makro kann über diese Funktion aktiv oder inaktiv geschaltet werden, ohne dass dazu die eigentliche Makro-Programmierung verändert wird.

Bei Aufruf der Funktion erscheint folgendes Display:

```
Makro      1234567890  Inaktiv=0  ↓↑ Ein
  1-10      1111111111  Aktiv=1
```

In der oberen Displayzeile werden die Makronummern von 1 - 10 dargestellt. Die zweite Displayzeile zeigt den aktuellen Status der einzelnen Makros. "1" bedeutet hierbei aktiv = Makroausführung möglich, "0" steht für inaktiv = Makroausführung gesperrt.

Soll der Status eines Makros verändert werden, über die Tasten "EIN" die entsprechende Makronummer anwählen und über die Zifferntasten 0 oder 1 den gewünschten Status eingeben. Mit den Tasten "↑↓" kann direkt zwischen den Blöcken 1 - 10 und 11 - 20 gewechselt werden.

Taste "AUS" führt zurück auf die Hauptfunktionsebene.

F:409 Notizblock anzeigen

Über WINFEM kann ein bis zu 400 Zeichen langer Text eingegeben werden, der bei der Programmierung direkt in die Zentrale geschrieben wird.

Mittels dieser Funktion ist es möglich, den Text am Bedienteil anzuzeigen.
Der Text hat keinerlei Auswirkungen auf die restlichen Zentralenfunktionen.

F:411 Analyse BUS

Über diese Funktion kann ein installationstechnisches Abbild der vorhandenen BUS-2 Teilnehmer angezeigt werden. Ebenso werden hier evtl. vorhandene Störungen wie Kurzschluss oder doppelte Adressvergabe angezeigt.

Nach Aufruf der Funktion wird der Status von Teilnehmer-Adresse 00 an BUS-2 Strang 1 angezeigt. Beispiel:

```
Strang 01A TLN 00   IBUS
Bedienteil
```

Die Bedienung innerhalb dieser Funktion erfolgt über folgende Taste:

- | | |
|-------------|---|
| Taste "EIN" | a. Sprung zur nächsten BUS-Adresse innerhalb des Strangs bzw.
b. Sprung zu Adresse 00 von Adresse 63. |
| Taste "↓" | a. Sprung zur nächst niederwertigen BUS-Adresse innerhalb des Strangs bzw.
b. Sprung zu Adresse 63 von Adresse 00. |
| Taste "↑" | Wechsel zu Teilnehmer-Adresse 00. |

Die nachfolgenden Beispiele zeigen welche Meldungen angezeigt werden können.

Liegen keine Störungen vor wird der Meldungstext in Zeile 1 angezeigt. In Zeile 2 erscheint der Teilnehmer-Typ.

- a. Strang 01A TLN 00 IBUS
 Bedienteil
 An Strang 01 Anschluss A befindet sich Teilnehmer 00. Die Meldung "IBUS" ohne Zusatz gibt an, dass der Teilnehmer an der Anschlusskarte angeschlossen ist. Es handelt sich um ein Bedienteil.

Wurde vom Analyse-Programm eine Störung festgestellt, wird in Zeile 1 der BUS-2 Strang sowie die Betriebsart angezeigt. In Zeile 2 erscheint die eigentliche Störungsmeldung. Bsp.:

```
BUS-2 Strang 01B Stich
Kurzschluss Dat - 0V nach B
```

Für die nachfolgenden Erklärungen wird nur auf Zeile 2 des Displayinhalts eingegangen.

- b. Kurzschluss Dat - 0V nach B
 Die Angabe "nach B" zeigt an, dass am Anschluss BUS-2/B ein Kurzschluss zwischen Daten und 0 V vorliegt.
- c. TLN 04 doppelt in B
 An Anschluss BUS-2/B wurde die Teilnehmer-Adresse 04 doppelt gefunden. Die Lokalisierung einer Doppelbelegung ist jedoch nur möglich, wenn sich die Teilnehmer mit gleicher Adresse in verschiedenen Untersträngen befinden. Zur Anzeige wird jeweils der Unterstrang gebracht, indem der 2. Teilnehmer mit der gleichen Adresse gefunden wurde.
 Für das obige Beispiel würde das bedeuten, dass der 1. Teilnehmer in Unterstrang A und der 2. Teilnehmer in Unterstrang B lokalisiert wurden.

2.3 Die Funktionen auf Ebene 5

Bei diesen Funktionen handelt es sich um Programmierfunktionen auf Errichterebene.
 Aufruf: Taste "REVISION" 2x betätigen. Aus Ebene 4 Taste "REVISION" 1x betätigen.

F:501 Teilnehmer-Anzahl BUS-1 feststellen

Mit Aktivierung der Funktion stellt die Zentrale selbsttätig die Anzahl der vorhandenen d.h. der angeschlossenen und mit einer Adresse versehenen BUS-1 Teilnehmer fest. Nach kurzer Wartezeit wird die Endadresse mit Strangangabe angezeigt.

```
Bus 1 Strang 01
Endadresse 12
```

Mit wiederholter Betätigung der Taste "Ein", können die Teilnehmer abgefragt werden:

```
Strang 01 TLN 01
vorhanden
```

bzw. Strang 01 TLN 01
nicht vorhanden

Über die Taste "↑" wird direkt zur Anzeige der Strangangabe mit Endadresse zurück gesprungen.

F:502 Teilnehmer-Typen BUS-2 feststellen

Mit Aktivierung der Funktion stellt die Zentrale selbsttätig die angeschlossenen BUS-2 Teilnehmer fest.

Nach ca. 30 Sekunden Wartezeit erscheint im Display die Meldung:

Beispiel: Strang 01C TLN 00 IBUS
Bedienteil

Die Angaben haben folgende Bedeutung:

Strang 01C	- Teilnehmer ist am Anschluss BUS-2/C (AWUG) auf der Anschlussplatine angeschlossen
TLN 00	- Der Teilnehmer besitzt die BUS-2 Adresse 00
IBUS	- Angabe bei Zentral 561-MB24 nicht relevant
Bedienteil	- Angabe des Teilnehmertyps; hier LCD-Bedienteil 012540/41

Durch mehrfache Betätigung der Taste "Ein", können weitere Teilnehmer mit Adresse abgefragt werden.

```
Strang 01A TLN 06 IBUS
SCM3000 Melder
```

Über die Taste "↑" wird direkt zur Anzeige der Teilnehmeradresse 00 zurück gesprungen. Mit Taste "↓" können die Teilnehmeradressen rückwärts (63, 62, 61, usw.) durchgeblättert werden.



Der BUS-2 Strang 1 ist in 3 Unterstränge aufgeteilt. Bei der Teilnehmer-Aufnahme werden die Teilnehmer an jedem Unterstrang separat aufgenommen. Die jeweiligen Unterstränge werden durch die Zusätze A, B, oder C gekennzeichnet. Durch diese "Unterstrang"-Aufnahme ist es möglich doppelte Teilnehmer-Adressen (verschiedene Unterstränge) sowie einen Kurzschluss innerhalb eines Unterstranges direkt anzuzeigen.

Folgende BUS-2 Teilnehmer sind momentan anschließbar, und werden wie folgt im Display bezeichnet:

Bedienteil mit Display	→	Bedienteil
Bedienteil mit LED und 8 Meldergruppen-Sperrtasten	→	8-MG-LED-Bedien
Bedienteil mit LED und 10 Meldergruppen-Sperrtasten	→	10-MG-LED-Bedien
Bedienteil mit 16 Meldergruppen-Sperrtasten	→	16-MG-LED-Bedien
Kompakt-Bedienteil für 8 Meldergruppen	→	Kompakt-Bedient
16 Meldergruppen-Anzeigemodul	→	16-MG-LED-Bedien
IDENT-KEY IK1 Bedienteil	→	Identkey Bedien.
IDENT-KEY IK1 Blocks Schloss	→	Identkey Schloss
IDENT-KEY IK2 Bedienteil	→	Identkey2-Bedien*
IDENT-KEY IK2 Blocks Schloss	→	Identkey2-Schloss*
IDENT-KEY IK2 Bedienteil mit E/A-Tastatur	→	Identkey2-EinAus*
IDENT-KEY IK2 Bedienteil mit E/A- und num. Tastatur	→	Identkey2-Tastat.*
IDENT-KEY IK3 Bedienteil ohne/mit Tastatur	→	Identkey3*
Ultraschallmelder ULTRA 2000	→	ULTRA Melder
PIR-Melder SPEKTRON 3000	→	SPEKTRON Melder
PIR-Melder SCM 3000	→	SCM3000 Melder
Bewegungsmelder Viewguard PIR (AM)	→	Viewguard PIR
Bewegungsmelder Viewguard DUAL (AM)	→	Viewguard DUAL
5 Eingang-Modul	→	5Eingang-Mod.
5 Ausgang-Modul	→	5Ausgang-Mod.
Übertragungsgerät DS 8600	→	Mod. DS-8600
Telefon-Wähl-Gerät DS 6500	→	AWUG DS-6500
Telefon-Wähl-Gerät DS 7500-ISDN	→	Mod. DS-7500
Telefon-Wähl-Gerät DS 8500-ISDN	→	Mod. DS-8500
Telefon-Wähl-Gerät DGA 2400	→	Mod. DGA-2400
64-Meldergruppen-Tableau	→	64-MG-Tableau
1/4-VGA Grafik-Bedienteil	→	Grafikbedienteil
Comfort Touch Colour Bedienteil	→	Grafikbedienteil
Mini-Modul	→	Mini-Modul

* = wenn noch nicht programmiert (F:509), dann Identkey2



Beim Durchsehen der BUS-Teilnehmer empfiehlt sich die genaue Überprüfung der tatsächlich installierten Teilnehmer, und den bei der Abfrage angezeigten Teilnehmern, um eine eventuelle Mehrfachadressierung zu erkennen.



Wird die Funktion 502 an einer bereits in Betrieb befindlichen Anlage (z.B. nach Erweiterung) erneut ausgeführt, und es werden **neue** Teilnehmer festgestellt, so wird die Sabotageauswertung dieser Teilnehmer automatisch dem **Zentralen-Bereich** zugeordnet.

F:503 Analogeingänge normieren

Mit Aktivierung der Funktion wird für jeden Eingang fortlaufend ein Soll/Ist-Vergleich der Eingangsspannung durchgeführt. Abweichungen vom gemessenen Wert werden prozentual angegeben. Abweichungen außerhalb der Toleranzgrenze ($\pm 8\%$) werden im Display wie folgt angezeigt:

* unterhalb der Toleranzgrenze <<<<<
 * oberhalb der Toleranzgrenze >>>>>

Bei Blockschlosseingängen (Eing. 57 und folgende siehe auch 2.6) wird funktionsbedingt durch die Verstimmung der Scharf- oder Unscharfgruppe immer eine Abweichung außerhalb der Toleranzgrenze angezeigt.

Mit "↑" Taste gefolgt von Taste "Ein" kann dann für diesen und andere, zur Zeit der Messung nicht abgeschlossene Meldergruppen-Eingänge ein Standardwert hinterlegt werden.

Als Standardwert wird 12,1 kΩ angenommen.

Jede weitere Betätigung der Taste "Ein" legt für die folgenden Eingänge ebenfalls den Standardwert fest.

Mit Betätigung der Taste "↑" wird für den angezeigten und die darauffolgenden Eingänge eine automatische Messung der Gruppenspannung vorgenommen.

F:504 Zeiten ändern

Nach Aktivierung der Funktion kann der Bereich gewählt werden, für den die nachfolgend eingegebenen Zeiten gültig sein sollen. Hauptalarmzeit, POL-Notruf-Zeit, Bedienzeit, IDENT-KEY Sperrzeit, IDENT-KEY Türöffneransteuerungszeit sowie Türöffnerverzögerungszeit im Alarmfall gelten für alle Bereiche, wobei der zuletzt eingegebene Wert gültig ist.

* Auswahl des Bereiches	1 - 2	
* ESV Einschaltverzögerung	0 Min. 00 Sek.	bis 4 Min. 00 Sek.
* VAZ Voralarmzeit	0 Min. 01 Sek.	bis 4 Min. 00 Sek.
* SLS Schleuse scharf	0 Min. 00 Sek.	bis 4 Min. 00 Sek.
* SLU Schleuse unscharf	0 Min. 00 Sek.	bis 4 Min. 00 Sek.
* USP Unscharf Sperrzeit	0 Std. 00 Min.	bis 24 Std. 00 Min.
* UAV Überfall-Anzeigeverzögerung	0 Std. 00 Min.	bis 4 Std. 00 Min.
* HAZ Hauptalarmzeit	0 Min. 01 Sek.	bis 3 Min. 00 Sek.
* PNZ POL-Notruf-Zeit	0 Min. 00 Sek.	bis 3 Min. 00 Sek.
* BDZ Bedienzeit	0 Min. 10 Sek.	bis 4 Min. 14 Sek.
* IDS Identkey-Sperrzeit	0 Std. 00 Min.	bis 20 Std. 00 Min.
* IDÖ Identkey-Türöffneransteuerungszeit	0 Min. 00 Sek.	bis 4 Min. 13 Sek.
* TSP Tastatur-Sperrzeit	0 Std. 00 Min.	bis 20 Std. 00 Min.
* SFV Schlossfreigabe-Verzögerungszeit	0 Min. 00 Sek.	bis 30 Min. 00 Sek.
* MAZ Meldergruppen-Alarmzeitraster	0 Min. 00 Sek.	bis 4 Min. 15 Sek.
* TVA Türöffnerverzögerungszeit im Alarmfall	0 Min. 00 Sek.	bis 4 Min. 15 Sek.



- VAZ; gilt bei Auslösung von EM-Gruppen bei internscharf, für EM-Gruppen in einem scharfen Unterbereich und für Sabotage-Gruppen bei externunscharf.
- BDZ; bei Angabe 0 Min. 00 Sek. ist eine unendliche Bedienzeit eingestellt. Diese Einstellung sollte ausschließlich für Schulungszwecke genutzt werden.
- IDS; definiert die Zeit, wie lange ein IK-Schaltorgan nach Lesung von 5 unberechtigten Ident-Datenträgern oder Eingabe von 5 falschen Tastaturocodes gesperrt ist.
- IDÖ; die Eingaben 4 Min.14 Sek. sowie 4 Min.15 Sek. sind ebenfalls möglich.
Bei Programmierung dieser Werte, erfolgt nach Erkennen eines berechtigten Codeträgers, eine Türfreigabe ohne Zeitbegrenzung.
- TSP; diese Sperrzeit wird nach Eingabe von 5 falschen Bediencodes ausgelöst. Die Aktivierung kann von allen Bedienteilen erfolgen, an denen ein Berechtigungscode eingegeben werden muss, d.h. Bedienteil 012540/41/42/44/32/70/75 sowie an Bedienteilen über BUS-2-Modem.
- SFV; diese Verzögerungszeit wirkt nach Auslösung eines Hauptalarms im scharfen Zustand des entsprechenden Bereichs auf eine externe Schlossfreigabegruppe. Die Unscharfschaltung nach einer Externen Alarmierung (ohne Betätigung einer zusätzlichen Schalteinrichtung z.B. geistige SE) ist erst nach Ablauf dieser Zeit möglich.
- MAZ; bei Eingabe von 0 Sekunden ist das Alarmzeitraster ausgeschaltet, d.h. die Alarmierung erfolgt, wie wenn ohne Alarmzeitraster programmiert wurde.
- TVA; diese Zeit dient dazu, die ZK-Türfreigabe bei einem ausgelösten Alarm zu verzögern. Dadurch können z.B. Mitarbeiter einer Bank auf einen Überfall innerhalb der Bank indirekt darauf aufmerksam gemacht werden.



Programmierung gemäß VdS:

HAZ = min. 20 Sekunden max. 180 Sekunden
 SLS = 0 Minuten, 00 Sekunden
 SLU = 0 Minuten, 00 Sekunden
 MAZ = 0 Minuten, 00 Sekunden



Eine ausführliche Beschreibung der einzelnen Zeiten finden Sie unter Funktion 302 innerhalb dieser Dokumentation.

F:505 Wartungsintervall programmieren

Funktion zur Angabe der Zeit bis zur nächsten Wartung in Monaten.
Das Datum der nächsten Wartung entspricht dann dem aktuellen Datum plus der angegebenen Monatszeitspanne. Im Display erscheint ab dem eingestellten Datum dann der Hinweis:

"Wartung nötig"

Mit Eingabe einer "0" als Wartungsintervall erscheint keine Meldung.

* **Mon** = Monate bis zum nächsten Intervall → Anzahl der Monate
* **nW** = nächste Wartung → Datum ab wann im Display "Wartung nötig" erscheint

Falls ein Ausgang mit dem Signal "WRTG" programmiert wurde, wird dieser ebenfalls ab diesem Datum aktiviert.

F:506 Makros anlegen

Ausführliche Informationen zur Makro-Programmierung entnehmen Sie Kapitel 3 "Hinweise zur Makro-Programmierung".

Nach Aufruf der Funktion 506 "Makros anlegen" erscheint Display zur Auswahl der Makro-Nummer.

Makro-Nummer : 1

Über die Tasten "↑↓" kann die gewünschte Makro-Nummer angewählt werden. Die Auswahl des entsprechenden Makros kann auch durch direkte Zifferneingabe der Makro-Nummer und Bestätigung über "EIN" erfolgen. Um in die eigentliche Makrobearbeitung zu gelangen erneut Taste "EIN" betätigen.

Makro-Nummer : 1
Makro-Auslösekriterien

Mit den Tasten "↑↓" kann zwischen "Makro-Auslösekriterien", "Makro-Funktionen", "Makro löschen?" und "Makro-Optionen" gewechselt werden. Entsprechende Auswahl über "EIN" bestätigen.

Makro-Auslösekriterien

Makro-Nummer : 1
freies Makro-Auslösekriterium

Im Display wird das erste Auslösekriterium des Makros angezeigt. Ist noch kein Auslösekriterium angelegt, so erscheint "freies Makro-Auslösekriterium". Sind bereits Auslösekriterien definiert, können diese über die Tasten "↑↓" durchgeblättert werden. Sind mehrere Kriterien vorhanden, so wird dies durch "↑" im Display angezeigt. Nach dem letzten angelegten Auslösekriterium erscheint erneut "freies Makro-Auslösekriterium". Zum Anlegen oder Ändern eines Kriteriums Taste "EIN" erneut betätigen. Über Tasten "↑↓" Auslöse-Art auswählen und mit "EIN" Auswahl quittieren.

Beispiel "Zeitzonensignal"

Zeitzone-
Nummer : _

Nach Angabe der Zeitzone-Nummer (aus Funktion 518) die als Auslösekriterium gelten soll und Quittierung über "EIN" wechselt Display zur Angabe der Dynamikart.

Makro-Nummer : 1 Makroauslösung durch
steigende Flanke (von 0 nach 1)

Mit den Tasten "↑↓" gewünschte Dynamikart auswählen und mit "EIN" quittieren. Siehe hierzu 3.2.1.7 Dynamikarten für Auslösekriterien.

Makro-Nummer : 1 Makroauslösung durch
Zeitzonensignal 1 FL01

Soll ein zusätzliches Auslösekriterium programmiert werden, mit Taste "↑" auf nächsten Speicherplatz wechseln und Programmierung wie oben beschrieben durchführen.
Menü "Makro-Auslösebedingungen" über Taste "AUS" verlassen.

Makro-Funktionen

Zur Programmierung der Makro-Funktionen mit Tasten "↑↓" auf Menüpunkt "Makro-Funktionen" wechseln und mit "EIN" bestätigen.

```
Makro-Nummer : 1
freie Makro-Funktion
```

Display wechselt zur Anzeige der ersten Funktion des Makros. Ist noch keine Makro-Funktion programmiert, so erscheint "freie Makro-Funktion". Zum Anlegen einer Funktion Taste "EIN" erneut betätigen. Über Tasten "↑↓" gewünschte Funktion auswählen und mit "EIN" quittieren.

Abhängig von der Art der Funktion müssen für die einzelnen Funktionen zusätzlich Zuweisungen sowie Funktions-Zusätze programmiert werden. Siehe hierzu 3.2.2 Makro-Funktionen.

Beispiel "Bereich intern scharfschalten ohne Einschaltverzögerung"

```
Hauptbereichs-
Nr.: 0
```

Nach Angabe der Hauptbereichs-Nummer (Zifferntasten) und Quittierung über "EIN" wechselt Display zur Angabe des Funktions-Zusatzes.

```
Makro abbrechen bei Mißerfolg
```

Über die Tasten "↑↓" kann zwischen den möglichen Funktions-Zusätzen gewechselt werden. Auswahl über "EIN" bestätigen. Display wechselt zur Anzeige der kompletten Makro-Funktion.

```
Makro-Nummer : 1 mit Abbruchfunktion
Bereich 2 intern scharfschalten ohne EV
```

Zur Programmierung einer weiteren Makro-Funktion, mit Taste "↑" auf nächsten Speicherplatz wechseln und Programmierung wie oben beschrieben durchführen.
Sind mehrere Makro-Funktionen vorhanden, so wird dies durch "↑" im Display angezeigt.
Menü "Makro-Funktionen" über Taste "AUS" verlassen.

Löschen / Einfügen einer Makro-Funktion

Unter Umständen kann es erforderlich werden, den Funktionsablauf eines bestehenden Makros zu verändern. Dies kann entweder das Löschen oder Hinzufügen einer Makro-Funktion sein.

Löschen einer Makro-Funktion

Vorgehensweise:

1. Makro-Nummer auswählen und mit "EIN" bestätigen.
2. "Makro-Funktionen" anwählen und bestätigen.
3. Zu löschende Makro-Funktion auswählen und mit "EIN" bestätigen.
4. Display wechselt zum Auswahlmenü "Einfügen / Ändern".

```
Makro-Nummer : 1
1=Funktion einfügen, Ändern mit EIN
```

5. Mit "EIN" in Änderungsmodus wechseln.
6. Über Tasten "↑↓" "freie Makro-Funktion" anwählen und über "EIN" bestätigen.
(Makro-Funktion gelöscht)

7. Untermenü "Makro-Funktionen" mit Taste "AUS" verlassen.

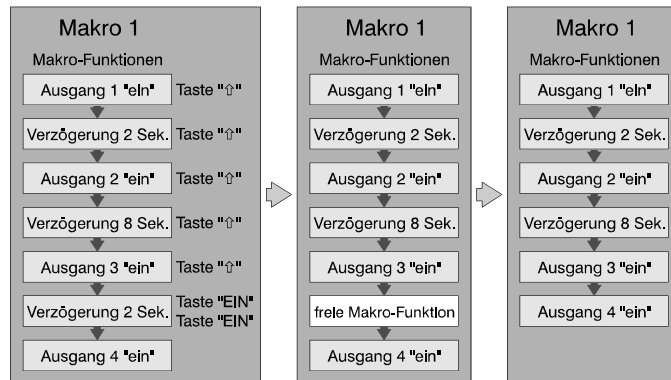

Einfügen einer Makro-Funktion
Vorgehensweise:

1. Makro-Nummer auswählen und mit "EIN" bestätigen.
2. "Makro-Funktionen" anwählen und bestätigen.
3. Makro-Funktion auswählen **vor** die eine neue Funktion eingefügt werden soll und mit "EIN" bestätigen.
4. Display wechselt zum Auswahlmenü "Einfügen / Ändern".

Makro-Nummer : 1
1=Funktion einfügen, Ändern mit EIN

5. Mit "1" in Einfügemodus wechseln.
6. Über Tasten ↑↓ gewünschte Makro-Funktion anwählen und über "EIN" bestätigen.
(Makro-Funktion eingefügt)
7. Untermenü "Makro-Funktionen" mit Taste "AUS" verlassen.

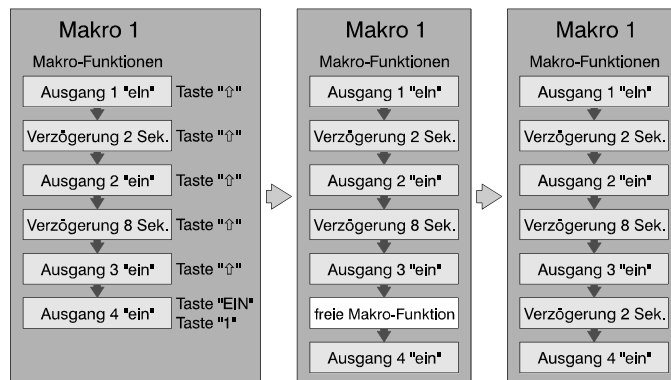

Makro löschen?

Über diesen Menüpunkt kann ein komplettes Makro (Makro-Auslösekriterien, Makro-Elemente) aus der Zentralenprogrammierung gelöscht werden.

Nach Anwahl der Unterfunktion über "EIN" wechselt Display zur Darstellung der Sicherheitsabfrage:

Makro wirklich löschen?

Mit Taste "AUS" kann die Unterfunktion abgebrochen werden. Taste "EIN" leitet den eigentlichen Löschvorgang ein. Die erfolgreiche Löschung wird im Display angezeigt.

Makro 1 wurde gelöscht

Anzeige über Taste "AUS" zurücksetzen. Makrobearbeitung durch erneute Betätigung von "AUS" verlassen.

Makro-Optionen

Für jedes Makro können zusätzlich weitere Parameter definiert werden:

- Abarbeitungsfolge des Gegenmakros
- Starten mit Funktion 106 erlaubt
- Start des Makros dokumentieren

Abarbeitungsfolge des Gegenmakros

Nach Auswahl des Untermenüs "Makro-Optionen" über Taste "EIN" erscheint Abfragedisplay für die Abarbeitungsfolge des Gegenmakros.

```
Abarbeitungsfolge des Gegenmakros :
umgekehrte Reihenfolge
```

Über Taste "↑" kann zwischen "umgekehrte Reihenfolge" und "Reihenfolge wie normales Makro" gewechselt werden.

Nähere Informationen zur Abarbeitungsfolge des Gegenmakros siehe unter Kapitel "3.1.2 Makro und Gegenmakro".

Gewünschte Reihenfolge über "EIN" quittieren. Display wechselt daraufhin zur nächsten Makro-Option.

Starten mit Funktion 106 erlaubt

Unabhängig von einem zugewiesenen Auslösekriterium kann jedes Makro zusätzlich durch eine Bedienung in Funktion 106 gestartet werden.

Standardmäßig sind alle Makros für die Funktion 106 freigegeben.

```
Starten mit Funktion 106 erlaubt :
Ja
```

Über die Taste "↑" kann das Makro für eine Auslösung in Funktion 106 gesperrt werden.

```
Starten mit Funktion 106 erlaubt :
Nein
```

Gewünschte Auswahl über "EIN" quittieren. Das Display wechselt zur nächsten Makro-Option.



Wurde ein Makro für Funktion 106 gesperrt, so wird die entsprechende Makro-Nummer in Funktion 106 nicht angezeigt.

Soll ein Makro nur durch Funktion 106 gestartet werden können, so ist es nicht notwendig, für dieses Makro ein Auslösekriterium zu definieren.

Start des Makros dokumentieren

Über diesen Menüpunkt besteht die Möglichkeit die Dokumentation eines Makrostarts oder Gegenmakrostarts zu verhindern bzw. freizugeben. Bei freigegebener Dokumentation wird jeder Start des Makros/Gegenmakros im Ereignisspeicher festgehalten.

Standardmäßig sind alle Makros für die Dokumentation freigegeben.

```
Start des Makros dokumentieren :
Ja
```

Mit Taste "↑" kann auf "Nein" gewechselt werden. Auswahl über "EIN" bestätigen.

Display springt daraufhin wieder zur Programmierung der Abarbeitungsfolge des Gegenmakros.

Menüpunkt "Makro-Optionen" mit "AUS" verlassen.

F:507 Meldergruppen anlegen

Hier können für die Gruppen 1 bis 24 folgende Funktionen definiert werden:

- * **Meldergruppenart:** EMG → Einbruchmeldergruppe
- SMG → Sabotagemeldergruppe
- UMG → Überfallmeldergruppe
- STG → Steuergruppe
- TMG → Technikmeldergruppe
- ZMG → Zwangsläufigkeits Meldergruppe
- ESF → Externe Schlossfreigabe Meldergruppe
- RSG → Riegelschaltgruppe
- QTP → Quittierung positiv
- QTN → Quittierung negativ
- BMG → Brand Meldergruppe

* **Hauptbereichs-Nummer B1 bis B2**

* **Unterbereichs-Nummer UB00 bis UB07**



Anzeige UB00 stellt keinen echten Unterbereich dar, sondern weist darauf hin, dass für den zugehörigen Hauptbereich bisher kein Unterbereich definiert wurde.

* **Bei ESF und RSG Gruppen Schalteinrichtungsnummer 1 bis 8**

Die Darstellung erfolgt während der Programmierung in der oberen Displayzeile 16-stellig nebeneinander. In der unteren Displayzeile steht der komplette Ausdruck für die jeweils angewählte, blinkende Funktion.

- * Funktionen: SI/-- → Schleusenfunktion/keine Schleusenfunktion
- EMG** Va-- → Voralarm
- VaHa → Vor-& Hauptalarm
- Ha → Hauptalarm
- Is-- → Immer scharf (nicht bei MG in Unterbereichen)
- Sp → Gesperrt (nicht bei MG in Unterbereichen)
- → mit Internschärfung
- Lo/-- → löschar/nicht löschar
- Aw/-- → Alarmwiederholung/ohne Alarmwiederholung
- Do/-- → Dokumentation bei unscharf (=immer)/Dokumentation bei scharf (bei intern- bzw. externscharf), in Ereignisspeicher



Werden Einbruch-Meldergruppen mit Schleusenfunktion definiert, dürfen an diese Meldergruppe(n) aus funktionstechnischen Gründen keine Logikmelder oder selbstspeichernde Sensoren angeschlossen werden.

Nach Angabe der EMG-Funktionen kann eine Meldergruppenverzögerung bis 4 Minuten 15 Sekunden programmiert werden.

MVZ → Meldergruppen-Verzögerung

Über diese Meldergruppen-Verzögerung kann die Auslösung einer Meldergruppe um die vorgegebene Zeit verzögert werden. Ebenso werden dadurch Auslösungen durch Aktivierungskriterien, die kürzer als die MVZ-Zeit anstehen, ausgeblendet. (siehe nachfolgende Grafik)

Nach Eingabe und Bestätigung der Meldergruppen-Verzögerungs-Zeit erfolgt die Abfrage, ob die Meldergruppen-Verzögerung mit oder ohne Ausschaltverzögerung arbeiten soll. Bei Programmierung "mit Ausschaltverzögerung" wird auch das Abfallen der Meldergruppen-Auslösung, nachdem das Aktivierungskriterium nicht mehr ansteht, um die MVZ-Zeit verzögert. Mit Programmierung "ohne Ausschaltverzögerung" wird die Meldergruppen-Auslösung mit Wegfallen des Aktivierungskriteriums unverzögert zurückgenommen. (siehe nachfolgende Grafik)

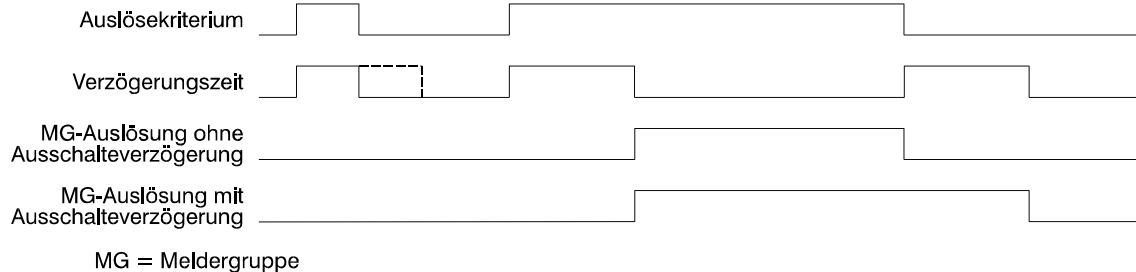

Im nächsten Programmierschritt muss angegeben werden, ob die Meldergruppen-Verzögerung auch bei extern scharf wirksam ist oder nicht.



Die Programmierungen "ohne Ausschaltverzögerung" sowie "keine Verzögerung bei extern scharf" sind notwendig zur Erkennung einer Überschreitung der Verweilzeit in einer Vereinzelungsanlage. D.h. mit dieser Programmierung ist es möglich, die Anwesenheitszeit innerhalb einer Personenschleuse zu überwachen. (VdS ZK-Vorschrift)

Abschließend kann für die Gruppe eine 2-Gruppenabhängigkeit definiert werden.

keine	→	keine Abhängigkeit
2 aus Bere	→	Alarmierung erfolgt bei Auslösung von zwei Meldergruppen innerhalb eines Bereiches. Eine Meldergruppe mit Programmierung "2 aus Bere" ist mit jeder anderen Meldergruppe innerhalb dieses Bereiches UND-verknüpft.
und	→	UND-Verknüpfung mit Angabe der 2. Meldergruppe.
---> / <---	→	UND-Verknüpfung zweier Meldergruppen mit Reihenfolge der Auslösung. Beispiel: MG 01 ---> MG 02. Meldergruppe 1 muss vor Meldergruppe 2 ansprechen.



Wurde für den Bereich, dem die momentan programmierte Meldergruppe zugewiesen ist, bisher keine weitere Meldergruppe definiert, erscheint im Display:

2 Gruppenabhäng
keine Rel. mögl.

Über diese Meldung wird angezeigt, dass innerhalb diese Bereiches bisher keine weitere Gruppe definiert ist und keine Relation hergestellt werden kann.

Wird eine 2-Gruppenabhängigkeit programmiert, erscheint zusätzlich eine Abfrage, ob die Alarmierung mit Alarmzeitraaster (MAZ) erfolgen soll.

Die nachfolgenden Diagramme zeigen die jeweiligen Programmierungen, sowie deren Auswirkung auf die Alarmierung.

Beispiel 1:

Die Meldergruppen 1 und 2 sind hierbei UND-verknüpft. Eine Alarmierung erfolgt mit Auslösung der zweiten Meldergruppe, unabhängig von der Reihenfolge, in der die Meldergruppen ausgelöst wurden. Bis auf den Mindestabstand von 1 Sek. bestehen keine zeitlichen Beschränkungen für die Auslösungen.

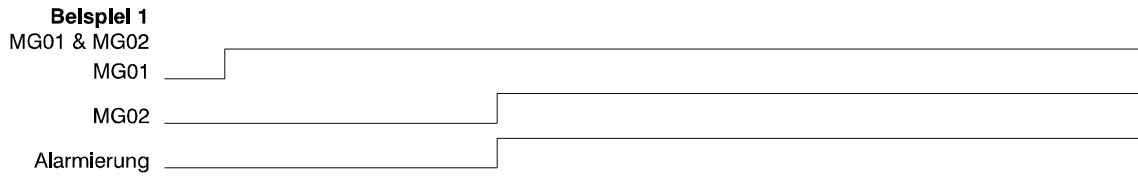

Beispiel 2:

Die Meldergruppen sind wie in Beispiel 1 UND-verknüpft. Als Zusatz ist hier jedoch die Reihenfolge der Auslösungen vorgegeben, d.h. Meldergruppe 1 muss vor Meldergruppe 2 auslösen.

Wichtig! Entspricht die Auslöse-Reihenfolge der Meldergruppen nicht der Programmierung, erfolgt keine Alarmierung

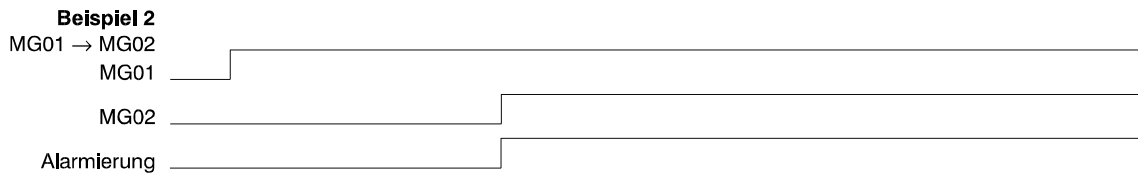

Beispiel 3/4:

Die Meldergruppen 1 und 2 sind UND-verknüpft. Für Meldergruppe 1 ist zusätzlich ein Meldergruppen - Alarmzeitraaster (MAZ) definiert. D.h., die Auslösung von Meldergruppe 2 muss innerhalb dieses Zeitfensters stattfinden, da ansonsten keine Alarmierung erfolgt.

Bei umgekehrter Abfolge der Meldergruppenauslösungen kommt das Alarmzeitraaster nicht zum Tragen (Beispiel 4).

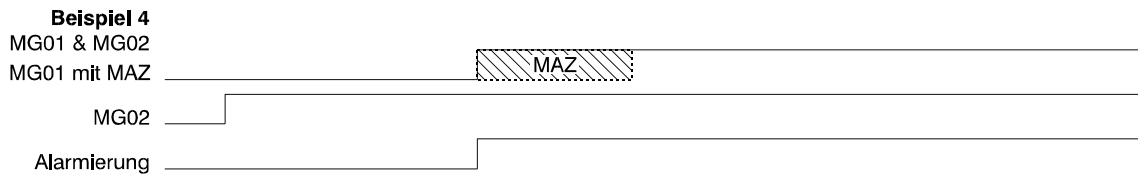
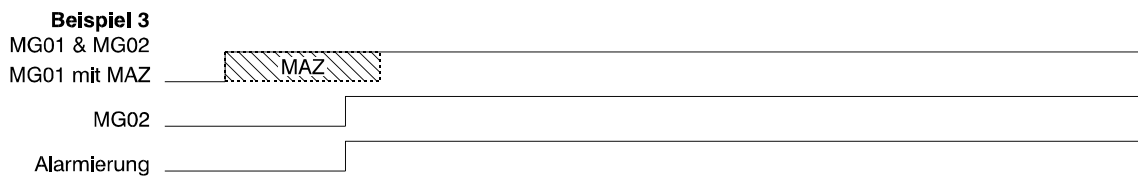

Beispiel 5:

Wie schon in den vorhergehenden Beispielen sind Meldergruppe 1 und 2 als UND-Verknüpfung programmiert. Für Meldergruppe 1 wurden zusätzlich die Parameter "Alarmzeitraster" sowie "mit Alarmwiederholung" definiert. Durch die Programmierung "mit Alarmwiederholung" wird mit jeder Aktivierung eines Melders oder Kontaktes innerhalb der Meldergruppe das Alarmzeitraster neu gestartet. Erfolgt die "Neu-"Aktivierung des Melders jedoch innerhalb des Alarmzeitrasters wird das Alarmzeitraster dadurch nicht beeinflusst. Die Alarmierung erfolgt wie in Beispiel 3 bei Auslösung der zweiten Meldergruppe innerhalb des Alarmzeitrasters.

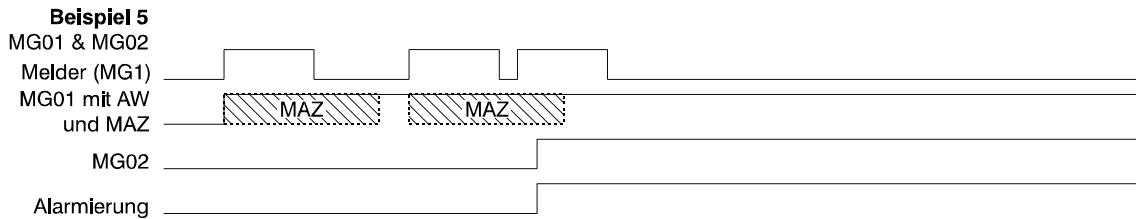

Der Parameter Meldergruppen-Alarmzeitraster wird "bereichsbezogen" in Funktion 504" definiert.

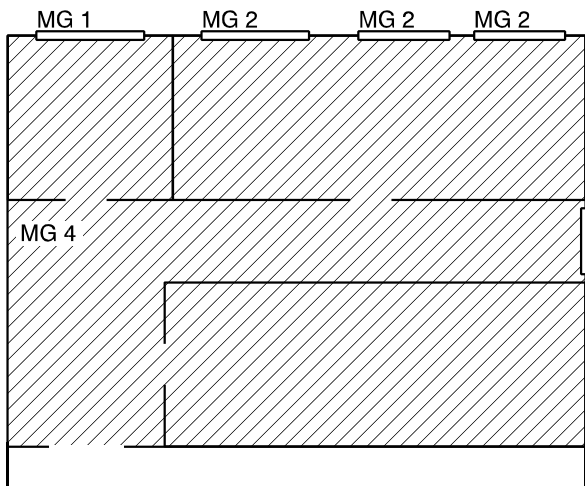
Beispiel 6:

Die Meldergruppen 1, 2 und 3 (Fensterüberwachung) sind jeweils mit dem Parameter "2 aus Bereich" programmiert. Meldergruppe 4 (Raumüberwachung aller Räume) besitzt keine Zusatzprogrammierung.

Bei Auslösung einer der Fensterüberwachungen erfolgt zunächst keine Alarmierung. Erst wenn eine zweite Meldergruppe innerhalb dieses Bereichs (z.B. Meldergruppe 4) ausgelöst wird, erfolgt eine Alarmauslösung.

Bei Aktivierung von Meldergruppe 4 (keine Zusatzprogrammierung) erfolgt unverzüglich eine Alarmierung, ohne dass eine weitere Meldergruppe ausgelöst werden muss.

Nach Beendigung der Programmierung "2-Gruppenabhängigkeit" erscheint im Display die gesamte Programmierung (außer MG-Verzögerungszeit und 2-Gruppenabhängigkeit) für diese Meldergruppe in Kurzform.

Beispiel: M:01 EMG B1 UB00
VaHa Lo

Die Meldergruppe 01 besitzt demnach folgende Funktionen/Eigenschaften:

- Einbruchmeldergruppe Hauptbereich 1 zugeordnet (B1)
- keine Schleusenfunktion
- Alarmierung erfolgt mit Vor- und Hauptalarm (VaHa)
- Gruppe wird bei Internschärfung scharf
- Gruppe ist löschar (Lo)
- Gruppe besitzt keine Alarmwiederholung
- Gruppenauslösung wird im scharfen Zustand dokumentiert

Befindet sich der Cursor an der Stelle zur Auswahl der Meldergruppenart (blinkend dargestellt), kann mit Taste "AUS" eine Gruppe als "nicht vorhanden" programmiert werden.

Nochmalige Betätigung der Taste "AUS" bewirkt den Sprung zur Hauptfunktionsebene.

Bemerkungen zur 2-Gruppenabhängigkeit

- * Ist eine 2-Gruppenabhängigkeit programmiert, erfolgt eine Alarmierung (intern oder extern) erst, wenn während einer Scharfschaltperiode beide Meldergruppen ausgelöst wurden.
- * Grundsätzlich muss die Auslösung der beiden Meldergruppen mindestens 1 Sekunde auseinander liegen damit eine Alarmierung stattfindet.
- * Ist eine "Abhängigkeit mit Reihenfolge" programmiert, muss sichergestellt sein, dass die Auslösung der beiden Meldergruppen nicht innerhalb 5 Sekunden stattfinden kann.
- * Die zweite ausgelöste MG bestimmt grundsätzlich die Alarmierungsart.
- * Erfolgt nur die Auslösung einer Meldergruppe, oder erfolgen die Auslösungen in falscher Reihenfolge, so wird dies wie ein erfolgter Alarm angezeigt, jedoch kein Alarm abgesetzt.
- * Bei der Programmierung sind nur Einbruch-Meldergruppen zulässig. Sie müssen dem selben Haupt-/Unterbereich zugeordnet sein.
- * Eine Meldergruppe kann immer nur **einer** 2-Gruppenabhängigkeit zugeordnet sein. Eine Kettenbildung ist nicht möglich.
- * Bei Sperrung einer der beiden Gruppen ist die Verknüpfung während der Sperrung aufgehoben.
- * Eine 2-Gruppenabhängigkeit ist ebenfalls aufgehoben, wenn von den beiden Gruppen bereits eine Alarmierung ausgelöst wurde und eine Alarmwiederholung programmiert ist.
- * Bei der Dokumentation werden nur die Auslösungen (EIN und AUS) angezeigt.

- * Funktionen: Vz/-- → verzögert/nicht verzögert
SMG Lo/-- → löschar/nicht löschar
 Aw/-- → Alarmwiederholung/ohne Alarmwiederholung

verzögert = im externunscharfen Zustand folgt nach Internalarm ein Hauptalarm.
 nicht verzögert = im externunscharfen Zustand erfolgt nur Internalarm.

- * Funktionen: St/-- → Stille Alarmierung/normale Alarmierung
UMG StAv → Stille Alarmierung und Anzeigeverzögerung
 ---- → normale Alarmierung
 Lo/-- → löschar/nicht löschar
 AW/-- → Alarmwiederholung
 mL/-- → mit manuellem Löschimpuls/mit automatischem Löschimpuls

- * Funktionen: Do/-- → Dokumentation/keine Dokumentation
STG

Eine Steuergruppe kann unabhängig vom Zustand der Zentrale zu Steuerzwecken eingesetzt werden. Sie hat keine Auswirkungen auf die Zwangsläufigkeit und kann keine Alarmierung auslösen.

Beispiel: Sie können also z.B. über einen Schlüsselschalter, der auf die Steuergruppe wirkt, ein Rolltor öffnen bzw. schließen, egal ob die Zentrale unscharf, externscharf oder unscharf nach einem Alarm ist.

- * Funktionen: Do/-- → Dokumentation/keine Dokumentation
TMG

Die Funktion von Technik-Meldergruppen ist die gleiche, wie von Steuergruppen, mit dem Zusatz, dass eine Auslösung gespeichert wird.
 Gespeicherte Technik-Meldergruppen können über Funktion 208 oder 400 gelöscht werden.

* Funktionen:	Do/-- →	Dokumentation/keine Dokumentation
ZMG	Az/-- →	Anzeige/keine Anzeige (im Display)
	ie/-- →	wirkt auf interne und externe Zwangsläufigkeit/ wirkt nur auf externe Zwangsläufigkeit

Eine Zwangsläufigkeits-Meldergruppe wirkt auf die Zwangsläufigkeit (Scharfschaltbereitschaft) innerhalb eines Bereiches oder aller Bereiche. Soll die Zwangsläufigkeits-Meldergruppe auf alle Bereiche wirken, so ist auf "Hauptbereich 0" zu programmieren. Sie kann keine Alarmierung auslösen.

Beispiel: Sie können z.B. ein Störungsrelais einer externen Übertragungseinrichtung in eine Zwangsläufigkeits-Meldergruppe einschleifen, um bei einer Störung der Übertragungseinrichtung die Scharfschaltung zu verhindern.

* Funktionen:	Do/-- →	Dokumentation/keine Dokumentation
ESF		

In dieser Funktion muss angegeben werden, auf welche Schalteinrichtung diese Gruppe wirken soll. Mit Taste "EIN" steht im Display beispielsweise:

```
M:01 ESF SE:01
Schalteinr.-Nr.
```



Bei Verwendung eines Türcodes (geistiger Verschluss) ist die Auswerteeinheit in direktem Kontakt (ohne Abstand) zur Zentrale zu montieren, so dass ein Angriff auf die Verbindungsleitungen ausgeschlossen ist.

* Funktionen:	Do/-- →	Dokumentation/keine Dokumentation
RSG	Az/-- →	Anzeige/keine Anzeige (im Display)

In dieser Funktion muss angegeben werden, auf welche Schalteinrichtung diese Gruppe wirken soll. Mit Taste "EIN" steht im Display beispielsweise:

```
M:01 RSG SE:02
Schalteinr.-Nr.
```

Eine Riegelschaltkontakt-Meldergruppe wirkt auf eine Schalteinrichtung. Sie kann zur Anwendung kommen, wenn mehrere Schalteinrichtungen mit großer räumlicher Distanz in einem Bereich vorhanden sind, und jede unabhängig vom Schaltzustand der restlichen Schalteinrichtungen in dem Bereich, geschlossen werden können muss.

Beispiel: Ein großes Lager, mit zwei weit auseinander liegenden Türen, jede mit einem Riegelschaltkontakt und einer Schalteinrichtung ausgestattet, soll externscharf geschaltet werden. Jedem Riegelschaltkontakt muss dafür eine separate Riegelschaltkontakt-Meldergruppe zugeordnet werden. Die RS-Meldergruppen werden den Schalteinrichtungen zugeordnet. Wenn Sie jetzt eine Tür abschließen, können Sie die zugehörige Schalteinrichtung abschließen, auch wenn das zweite Schloss noch nicht abgeschlossen wurde. Der Bereich wird externscharf, sobald die zweite Tür verschlossen und die Schalteinrichtung betätigt wird.



Für alle bis dahin genannten Gruppenarten kann eine Verzögerungszeit bis 4 Minuten 15 Sekunden programmiert werden. (Siehe EM-Gruppe)

* Funktionen	Eine QTP bzw. QTN Meldergruppe dient zum Anschluss der
QTP/QTN	Rückmeldung einer Übertragungseinrichtung (z.B. Übertragungsgerät).

Positiv Quittierung = Signalgeberansteuerung erfolgt, wenn innerhalb 3 Minuten am Meldergruppeneingang keine Meldergruppenauslösung erfolgt.

Negativ Quittierung = Signalgeberansteuerung erfolgt, wenn innerhalb 3 Minuten am Meldergruppeneingang eine Meldergruppenauslösung erfolgt. (**VdS-gemäß**).

Wenn beim Entstehen eines Hauptalarms eine negative Quittierungsgruppe bereits ausgelöst ist, wird sofort ein örtlicher Alarm ausgelöst.

* Funktionen:	Va--	→	Voralarm
BMG	VaHa	→	Vor- & Hauptalarm
	--Ha	→	Hauptalarm
	--/Sb	→	nicht sperrbar/sperrbar
	Lo	→	löschar
	Aw	→	Alarmwiederholung (mit/ohne)
	Do	→	Dokumentation immer
	Su	→	Summer-Ansteuerung bei Voralarm (mit/ohne)
	Si	→	Signalgeber-Ansteuerung bei Hauptalarm (mit/ohne)

Nach Angabe dieser Funktionsparameter kann eine Meldergruppen-Verzögerungszeit sowie eine Zwei-Gruppen-Abhängigkeit programmiert werden. Hinweise zur Zwei-Gruppen-Abhängigkeit siehe unter Einbruchmeldergruppe (EMG) innerhalb dieser Funktion.

Bei Auslösung einer Brand-Meldergruppe wird ein Sirenton entsprechend DIN 33404 - Gefahrensignale für Arbeitsstätten - ausgegeben.

Beim Auslösen einer Brand-Meldergruppe werden die elektromechanischen Sperrelemente (angeschlossen an BUS-1 Türmodul oder BUS-2 IDENT-KEY) automatisch zurückgefahren.

Kopierfunktion

Mit Hilfe der Kopierfunktion können Meldergruppen rationell programmiert werden.

Beim Aufruf bzw. der Eingabe einer Meldergruppen-Nummer, die noch nicht programmiert ist, erscheint im Display Anfragetext, ob eine Kopie von der zuletzt im Display angezeigten Meldergruppe gewünscht wird:

```
M:06 nicht vorh.
kopiere MG:05
```

Mit Taste "EIN" kann der Kopiervorgang gestartet werden. Änderungen der Programmierung der Meldergruppe können jetzt manuell vorgenommen werden.

Mit Taste "EIN" Kopiervorgang mit oder ohne manuelle Änderungen abschließen.

Der Kopiermodus greift immer auf die zuletzt im Display angezeigte Meldergruppen-Nummer.

Wenn Sie beispielsweise Meldergruppe 9 auf die noch nicht programmierte Meldergruppe 16 kopieren möchten gehen Sie wie folgt vor:

1. Durch direkte Eingabe der Meldergruppen-Nummer, Meldergruppe 9 im Display anzeigen und mit Taste "EIN" quittieren.
2. Meldergruppe 16 im Display durch direkte Eingabe der Meldergruppen-Nummer anzeigen, und mit Taste "EIN" quittieren.
3. Im Display erscheint Text:

```
M:16 nicht vorh.
kopiere MG:09
```

4. Taste "EIN" betätigen.
5. Programmierung der neuen Meldergruppe bei Bedarf manuell abändern.
6. Mit Taste "EIN" Programmierung der Meldergruppe abschließen.
7. Zum Verlassen der Meldergruppenprogrammierung Taste "AUS" betätigen.



Programmierung gemäß VdS:

Meldergruppen in Unterbereichen dürfen nur mit Voralarm programmiert werden.

EMG	→	keine Schleusenfunktion / löschar / kein "Vor- & Hauptalarm" und kein "Hauptalarm" bei internscharf ohne Alarmwiederholung / ohne Verzögerungszeit / ohne Verknüpfung
SMG	→	nicht verzögert / nicht löschar / ohne Alarmwiederholung
UMG	→	"Stille Alarmierung" / Anzeigeverzögerung (VdS-Klasse B und C) / mit Alarmwiederholung / löschar
ZMG	→	nicht verzögert / mit Anzeige
RSG	→	nicht verzögert / mit Anzeige
QTN	→	Negativ-Quittierung

F:508 Schalteinrichtung(en) anlegen

Mit dieser Funktion können bis zu 8 Schalteinrichtungen (SE) definiert werden.

Je nach Zuordnung der Eigenschaften, können Blockschlösser, Riegelschaltenschlösser, Bedienteile oder IDENT-KEY Schalteinrichtungen angeschlossen werden.

Über die Programmierung der "Funktionen" können den Schalteinrichtungen bestimmte Eigenschaften zugeordnet werden - z.B. die Intern-unscharf-Schaltmöglichkeit.

- * **Eingabe der Schalteinrichtungs-Nr.** → SE:01 bis SE:08
- * **Angabe auf welchen Hauptbereich die SE wirkt** → B:1 bis B:2
- * **Angabe auf welchen Unterbereich die SE wirkt** → UB:00 bis UB:07
- * **Funktionen:**
 - As/-- → Aufschließsperre/ohne Aufschließsperre
 - Ss/-- → Schließsperre/ohne Schließsperre
 - Zg/-- → Zentrale im gesicherten Bereich/Zentrale nicht im gesicherten Bereich
 - Es/-- → Schloss ermöglicht Externschärfung/keine Externschärfung
 - Iu/-- → Internunscharf über Externscharf, Ja/Nein
Funktion ermöglicht die Internunscharf-Schaltung durch kurzes Externscharf-Schalten und anschließendes Unscharf-Schalten.
 - Sb/-- → Sicherheitsbedienfeld/Schloss
 - So/-- → Sonderfunktion/keine Sonderfunktion
Sonderfunktion ist für Blockschlösser, die ohne Spulenbestromung aufgeschlossen werden können (siehe hierzu Errichteranleitung "Anschluss eines konventionellen Blockschlösses")
 - Zz/-- → mit Zeitzonen/zeitunabhängig
 - Do/-- → Dokumentation Türfreigabe/ohne Dokumentation
Nur bei IDENT-KEY IK2 möglich.
- * **Übergeordneter Bereich** → bei Zuordnung zu einem Unterbereich, kann direkter übergeordneter Bereich angegeben werden.
- * **Zeitzone**
 - Programmierung der Zeitzone erfolgt in Funktion 518.
 - nach Auswahl "mit Zeitzone" erscheint Untermenü zur Zuordnung einer oder mehrerer Zeitzone zu dieser Schalteinrichtung.
 - Jeder Schalteinrichtung können bis zu 16 Zeitzone zugeordnet werden.
 - Nicht programmierte Zeitzone müssen als "nicht zugeordnet" programmiert werden.

Mit Taste "↑" Zuordnung wählen und mit "Ein" bestätigen. Beispiel:

```
Zeitzone 01 ist
nicht zugeordnet
```

Mit Taste "Ein" springt der Cursor jeweils zur nächsten Eingabestelle. Die Funktionswahl erfolgt mit Taste "↑" oder direkter Nummerneingabe. Mit Taste "Aus" an Bereichseingabestelle, kann die Schalteinrichtung als "nicht vorhanden" programmiert werden.

Nach abgeschlossener Programmierung einer Schalteinrichtung können über Taste "Aus" die Einstellungen für diese Schalteinrichtung im Display in Kurzdarstellung betrachtet werden.

```
SE:01 B:1 UB:00
  Ss Es Zz
```

Die Schalteinrichtung 01 besitzt demnach folgende Funktionen/Eigenschaften:

- die Schalteinrichtung ist Hauptbereich 1 zugeordnet
- die Schalteinrichtung ist keinem Unterbereich zugeordnet
- die Schalteinrichtung verfügt über eine Schließ Sperre (Ss)
(Feste Vorgabe, kann nicht verändert werden. Es kann nur scharfgeschaltet werden, wenn die Zwangsläufigkeit erfüllt ist)
- über die Schalteinrichtung kann externscharf geschaltet werden (Es)
- der Schalteinrichtung ist eine oder mehrere Zeitzone(n) zugeordnet (Zz)

Weiteres Beispiel für den Displaytext einer Schalteinrichtung:

```
SE:02 B:2 UB:00
  SsZgEsIuSb
```

Die Schalteinrichtung 02 besitzt demnach folgende Funktionen/Eigenschaften:

- die Schalteinrichtung ist Hauptbereich 2 zugeordnet
- die Schalteinrichtung ist keinem Unterbereich zugeordnet
- die Schalteinrichtung verfügt über eine Schließ Sperre (Ss)
(Feste Vorgabe, kann nicht verändert werden. Es kann nur scharfgeschaltet werden, wenn die Zwangsläufigkeit erfüllt ist)
- die Schalteinrichtung befindet sich im gesicherten Bereich
- die Schalteinrichtung erlaubt die Externscharfung des Bereiches (Es)
- über die Schalteinrichtung kann intern unscharf geschaltet werden (Iu)
- bei der Schalteinrichtung handelt es sich um ein Sicherheitsbedienfeld (Sb)

- Neben der Möglichkeit 2 Hauptbereiche zu realisieren, können auch pro Bereich mehrere Schalteinrichtungen programmiert werden. Dadurch wird eine "UND-Verknüpfung" der Schalteinrichtungen erreicht.
- Kombinationen aus unterschiedlichen Schalteinrichtungen - Blockschlössern, Sicherheitsbedienfeldern oder IDENT-KEY sind möglich.
- Zeitzonen für IDENT-KEY Schalteinrichtungen werden mit Funktion 308 zugeordnet.

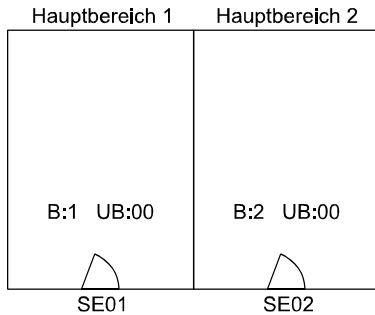

SE01 = Schalteinrichtung für Hauptbereich 1
 SE02 = Schalteinrichtung für Hauptbereich 2

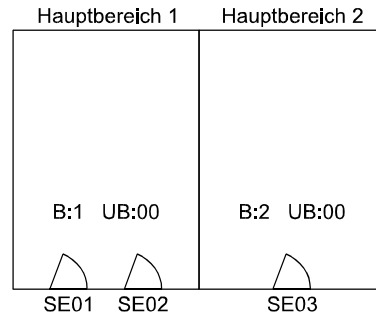

SE01 = Schalteinrichtung für Hauptbereich 1
 SE02 = Schalteinrichtung für Hauptbereich 1
 SE03 = Schalteinrichtung für Hauptbereich 2

Schalteinrichtungen in Unterbereichen müssen übergeordnete Bereiche zugeordnet werden. Folgende Grafiken zeigen typische Anwendungsfälle. Abweichende Anwendungen lassen sich daraus ableiten.

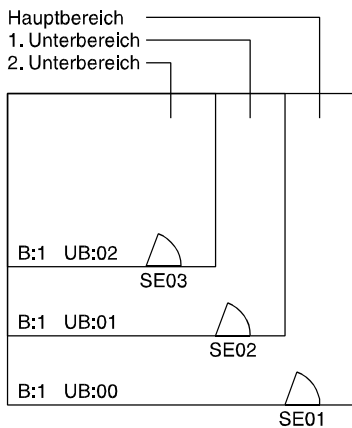

SE01 = Schalteinrichtung für Hauptbereich 1
 SE02 = Schalteinrichtung für Unterbereich 1; als übergeordneter Bereich ist B:1 UB:00 anzugeben
 SE03 = Schalteinrichtung für Unterbereich 2; als übergeordneter Bereich ist B:1 UB:01 anzugeben

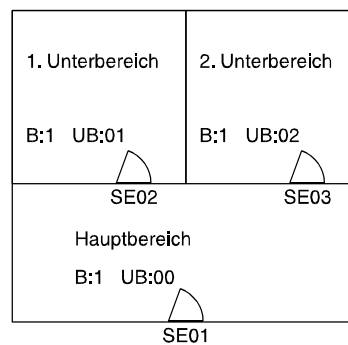

SE01 = Schalteinrichtung für Hauptbereich 1
 SE02 = Schalteinrichtung für Unterbereich 1; als übergeordneter Bereich ist B:1 UB:00 anzugeben
 SE03 = Schalteinrichtung für Unterbereich 2; als übergeordneter Bereich ist B:1 UB:00 anzugeben



Mit Hilfe der Funktionen 510 und 511 sowie den entsprechenden Parallelanzeigen, können offene Schalteinrichtungen optisch angezeigt werden.



Meldergruppen, die Unterbereichen zugeordnet sind, dürfen im externunscharfen Zustand keinen Hauptalarm auslösen.

F:509 Eingänge zuordnen

Die Funktion bietet folgende Programmiermöglichkeiten:

- Zuordnung von Analog-Eingängen zu den Meldergruppen (siehe hierzu auch 2.6)
- Festlegung der Empfindlichkeit jedes Meldergruppeneingangs
- Zuordnung von BUS-1 Teilnehmern zu den Meldergruppen
- Festlegung, welche Module am BUS-1 angeschlossen sind (vergl. hierzu auch F:511)
- Zuordnung von BUS-2 Teilnehmern zu den Meldergruppen
- Auswahl des Linsensystems, der Reichweite und Empfindlichkeit bei SPEKTRON 3000 BUS-2
- Auswahl des Spiegelsystems, der Reichweite und Empfindlichkeit bei SCM 3000 BUS-2
- Einrichtung einer IDENT-KEY Auswerteeinheit BUS-2
- Zuordnung der Bereiche zu Bedienteilen am BUS-2
- Auswahl der Bedien- und Anzeigeberechtigung an BUS-2 Bedienteilen - mit Code / ohne Code



Die Funktionen 501 und 502 müssen bereits durchgeführt worden sein!



Die Programmierung eines Übertragungsgeräts DS 7600 / DS 7700 erfolgt komplett über die Programmier-Software WINFEM Advanced (ab Software-Version **V04**). Ausführliche Informationen entnehmen Sie bitte dem Benutzerhandbuch "WINFEM Advanced für DS 7600/DS 7700" (P03173-20-000-02 oder höher).

- | | | |
|----------------------|---|---|
| * Analogkanal | → | Angabe, wo sich der Analogkanal befindet |
| (Analog-Eingang) | → | Angabe ob mit oder ohne Löscheinrichtung |
| | → | Eingabe auf welche Meldergruppe bzw. Schalteinrichtung der AE wirkt |
| | → | Eingabe der Empfindlichkeit
40%, 30%, 20%, 10% |

Mit Betätigung der Taste "Ein" zeigt das Display die Eigenschaften in Kurzform.

Beispiel:
 AE:01 Ansk k_Lo
 MG:01 Emp: 40 %

Mit Taste "Ein" werden die Angaben in ausführlicher Form angegeben.

Beispiel:
 AE:01 Anschlussk
 keine Löscheinr

Der Analogeingang 01 besitzt demnach folgende Eigenschaften:

- er befindet sich auf der Anschlusskarte
- er besitzt keine Löscheinrichtung
- er ist Meldergruppe 01 zugeordnet
- die Empfindlichkeit des Analogeingangs ist auf ± 40 % eingestellt

Mit der "↑" Taste können die Analogeingänge fortlaufend abgefragt werden, egal ob die Angaben im Display in der Kurzform oder ausführlich dargestellt sind.

Durch direkte Eingabe der Analogeingangsnummer, kann der entsprechende Analogeingang, falls vorhanden direkt angesprungen werden. Bei nicht Vorhandensein wird auf den nächsten Eingang gesprungen.

Taste "Aus" bewirkt den Sprung zum Auswahlmenü für

- Analogeingang oder
- BUS-1 Strang 1 oder
- BUS-2 Strang 1

Die Auswahl erfolgt mit "↑" gefolgt von Taste "Ein".



Analogeingänge, die nicht mit 12,1 kΩ abgeschlossen wurden, sind auf Meldergruppe "00" zu programmieren.

- * **BUS-1 Strang X**
- Auswahl des BUS-1 Modultyps für die angegebene Adresse
 - Zuordnung der Teilnehmer zu Meldergruppen bzw. Schalteinrichtungen
 - Zuordnung der Teilnehmer zu den Bereichen

Folgende Programmierungen können den einzelnen Modultypen zugewiesen werden:

<u>Programmiersname</u>		<u>BUS-1 Teilnehmer</u>	
MGM (Meldergruppen-Modul)	→	Meldergruppen-Modul / Rauchmeldersockel-Modul / Universal-Anschluss-Modul / Verteiler-Modul	
STM (Standard-Melder)	→	DUAL / DETEKT	
FSM (Fenstersensor-Modul)	→	BILOC / SABOLOC / SABOLOC PLUS / MONOLOC	
SFM (Schlossfreigabe-Modul)	→	Meldergruppen-Modul / Universal-Anschluss-Modul	
BLM (Blockschloss-Modul)	→	Blockschlossanschluss-Modul	
FAZ (Fernanzeige-Modul)	→	Parallelanzeige-Modul / Alarmierungs-Modul	
SAM (Schalt-Modul)	→	Schalt-Modul / Universal-Anschluss-Modul	
UAM (Universal-Anschluss-Modul)	→	Universal-Anschluss-Modul	
UFM (Überfall-Modul)	→	Überfalltaster-Modul	
ISR (Innensirene-Modul)	→	Innensirene-Modul / Alarmierungs-Modul	
LOM (Logik-Melder)	→	IDENTLOC / SCM / SPEKTRON / DECKTRON /	AGM
BEM (Bedienteil-Modul)	→	Bedienteil-Modul	
TSM (Tür-Schärfung-Modul)	→	Tür-Modul 1 / Tür-Modul 2	
TOM (Tür-Öffner-Modul)	→	Tür-Modul 1 / Tür-Modul 2	
FUM (Funk-Modul)	→	Funkempfänger-Modul	

Nach Anwahl des Punktes "BUS-1 Strang 1" und Betätigung der Taste "Ein" erscheint Display mit folgenden Angaben.

Beispiel: BUS-1:A01 n.def.

Die Angaben haben folgende Bedeutung:

BUS-1	- Angabe des BUS-Typs
A	- Teilnehmer ist am Anschluss BUS-1/A auf der Anschlussplatine angeschlossen
01	- Der Teilnehmer besitzt die BUS-1 Adresse 01
n.def.	- Dem Teilnehmer ist noch kein Modultyp zugeordnet

Mit Taste "Ein" erfolgt Sprung zum Auswahlmeneue der Modultypen, dabei blinkt die Modultypangabe MGM.

Modultyp: MGM
Meldergruppen-Mo

Auswahl erfolgt mit Tasten "↑" und "↓" gefolgt von Taste "Ein".



Ein bereits programmierter Teilnehmer kann mit Taste "Aus" gelöscht werden. Im Display erscheint dann wieder z. B. "BUS-1:A01 n.def."

Das Display wechselt nun zur Eingabe der Meldergruppe bzw. des Hauptbereiches.

Je nachdem, ob es sich um einen Teilnehmer handelt der auf eine Gruppe wirkt, z. B. ein Meldergruppenmodul, oder ob es sich um einen Teilnehmer handelt der einem Hauptbereich zuzuordnen ist, z.B. eine Fernanzeige oder ein Schaltmodul.

Beispiel: Meldergruppen-
Nr.: 10

Im gezeigten Beispiel ist der Teilnehmer mit Adresse 01 am BUS-1 ein Meldergruppen-Modul und der Meldergruppe 10 zugeordnet.

Mit Hilfe der Kopierfunktion können BUS-1 Teilnehmer effektiv programmiert werden.

Beim Aufruf bzw. der Eingabe einer Teilnehmer-Adresse, die noch nicht programmiert ist, erscheint im Display Anfragetext, ob eine Kopie von der zuletzt im Display angezeigten Adresse gewünscht wird:

BUS-1:B15 n.def.
kopiere TL:14

Mit Taste "Ein" kann der Kopiervorgang gestartet werden. Änderungen der Programmierung können jetzt manuell vorgenommen werden. Mit Taste "Ein" Kopiervorgang mit oder ohne manuelle Änderungen abschließen.

Der Kopiermodus greift immer auf die zuletzt im Display angezeigte Teilnehmer-Adresse. Wenn Sie beispielsweise Teilnehmer 20 auf die noch nicht programmierte Teilnehmer-Adresse 50 kopieren möchten gehen Sie wie folgt vor:

1. Teilnehmer 20 im Display anzeigen, durch direkte Eingabe der Adresse 20.
2. Teilnehmer-Adresse 50 im Display anzeigen, durch direkte Eingabe der Adresse 50.
3. Im Display erscheint Text wie im Beispiel oben.
4. Taste "Ein" betätigen.
5. Programmierung des neuen Teilnehmers bei Bedarf manuell abändern.
6. Programmierung des Teilnehmers mit Taste "Ein" abschließen.
7. Betätigung der Taste "Aus" bewirkt Sprung zum Auswahlmenue. Erneute Betätigung der Taste "Aus" bewirkt Sprung zur Hauptfunktionsebene.

* **BUS-2 Strang X** → Identifikation der angeschlossenen Teilnehmer mit BUS-2 Adresse erfolgt automatisch durch die Zentrale mit Aktivierung von F:502

Die BUS-2 Teilnehmer und ihre programmierbaren Funktionen:

- * ULTRA Melder → Zuordnung zu einer Meldergruppe
- * SPEKTRON Melder → Zuordnung zu einer Meldergruppe
→ Zuordnung des Linsensystems - Flächenlinse, Streckenlinse oder Vorhanglinse
→ Einstellung der Reichweite
bei Flächen- und Vorhanglinsen 8, 10, 13, 15 Meter
bei Streckenlinsen 15, 22, 28, 35 Meter
→ Einstellung der Empfindlichkeit - Pulse P1, P2, P3, P4.
Je mehr Pulse eingestellt sind, umso unempfindlicher reagiert der Melder
- * SCM 3000 Melder → Zuordnung zu einer Meldergruppe
→ Zuordnung des Spiegelsystems - Flächenspiegel, Streckenspiegel oder Vorhangspiegel
→ Einstellung der Reichweite
bei Flächenspiegel: 9, 11, 13, 16 Meter
bei Streckenspiegel: 29, 35, 42, 50 Meter
bei Vorhangspiegel: 17, 21, 25, 30 Meter
→ Einstellung der Empfindlichkeit - normal / hoch
→ Einstellung des Störungsspeichers - nicht speichern / speichern
→ Einstellung der Diagnoseschwelle: 70%, 55%, 40%, 25%
(Diagnosemodus z.Zt. noch nicht möglich)
- * Viewguard Melder → Zuordnung zu einer Meldergruppe
→ Zuordnung des Spiegelsystems - Flächenspiegel, Streckenspiegel oder Vorhangspiegel; bei Viewguard DUAL nur Flächenspiegel
→ Einstellung der Reichweite: bei Flächenspiegel: 8, 11, 13, 15 Meter
bei Streckenspiegel: 29, 35, 42, 50 Meter
bei Vorhangspiegel: 17, 21, 25, 30 Meter
→ Empfindlichkeit PIR - normal / hoch
→ Empfindlichkeit Mikrowelle (nur bei Viewguard DUAL) - normal / hoch
→ Mikrowellenmelder (nur bei Viewguard DUAL) - bei unscharf ausgeschaltet / immer ausgeschaltet / immer eingeschaltet
→ Abdecküberwachung (nur bei Viewguard PIR AM und Viewguard DUAL AM)
- nur bei unscharf eingeschaltet / immer ausgeschaltet / immer eingeschaltet
→ Abreißüberwachung (nur bei Viewguard PIR AM und Viewguard DUAL AM)
- Aus / Ein
→ Störungsspeicher - nicht speichern / speichern
→ Zuordnung einer Meldergruppe für "Externer Eingang"
→ Zuordnung einer Meldergruppe für "Temperaturalarm"
→ Einstellung Temperaturalarm "untere" und "obere" Schwelle

- * 5 Eingangs-Modul → Zuordnung der 5 Eingänge zu Meldergruppen
(Siehe hierzu auch Installationsanleitung Kapitel "Besondere Hinweise zur Installation bzw. Projektierung")
- * 5 Ausgangs-Modul → Zuordnung des Moduls zu einem Hauptbereich
Es können max. 10 dieser Module angeschlossen werden.
(Die Belegung der Ausgänge erfolgt in Funktion 511)
- * Mini-Modul → Zuordnung zu einer Meldergruppe
- * IDENT-KEY Schalteinrichtung (IK1)
 - Automatische Erkennung, ob IK-Schloss oder IK-Bedienteil an Auswerteeinheit angeschlossen ist
 - Zuordnung der Schalteinrichtungsnummer
 - Zuordnung des Öffnungskontaktes zu einer Einbruchmeldergruppe
 - Zuordnung des Riegelschaltkontaktes zu einer Riegelschaltgruppe
- * IDENT-KEY Schalteinrichtung (IK2)
 - Zuordnung der Schalteinrichtungsart (IK2S (022220), IK2B (022183), IK2E (022194/022210/022211/022212/022213), IK2T (022195))
 - Zuordnung der Schalteinrichtungsnummer
 - Zuordnung des Öffnungskontaktes zu einer Einbruchmeldergruppe
 - Zuordnung des Riegelschaltkontaktes zu einer Riegelschaltgruppe
 - Zuordnung zu einer Überfallmeldergruppe (Überfallcode)
 - Angabe der Stellenanzahl des Tastaturcodes (nur bei Bedienteil mit E/A- und numerischer Tastatur)
- * IDENT-KEY Schalteinrichtung (IK3)
 - Zuordnung der Schalteinrichtungsart (IK3 (023320/023322))
 - Zuordnung der Schalteinrichtungsnummer (aus F:508)
 - Zuordnung des Eingangs "Glasbruchsensor" zu einer Meldergruppe
Nur dieser Eingang der AWE kann für selbstspeichernde Sensoren verwendet werden. Er erhält von der EMA nur einen Löschimpuls, wenn auf eine geeignete Meldergruppe programmiert ist, z.B. EMG. Wird auf 12,1 k Ω /±40% überwacht.
 - Zuordnung des Eingangs "Riegelschaltkontakt" zu einer Riegelschaltgruppe bzw. Zwangsläufigkeitsgruppe.
 - Zuordnung zu einer Überfallmeldergruppe (Überfallcode)*
 - Zuordnung des Öffnungskontaktes zu einer Einbruchmeldergruppe
 - Zuordnung des Ankerkontakt-Eingangs zu einer Meldergruppe.
Der Eingang wird auf 12,1 k Ω /±40% überwacht und ist dazu vorgesehen, eine VdS-ZKA Klasse C-gemäße Überwachung eines Türöffners zu ermöglichen. Hierzu ist ein spezieller Türöffner mit Ankerkontakt erforderlich. Ist die Überwachung aktiv, so wird ein verstimmter Ankerkontakt, der ohne vorhergehende ZK-Funktion erkannt wird (Angriff auf Zuleitung des Türöffners, Versuch eines unberechtigten Zutritts), an die EMA gemeldet und führt dort zu einem Alarm (wie immerscharfe EMG).
Wenn die Ankerkontakt-Überwachung aktiviert wird (siehe weiter unten im Text), ist die beschriebene Funktion starr aktiv.
 - Zuordnung des Eingangs "Anwesenheitsüberwachung" zu einer Meldergruppe.
Der Eingang dient zur VdS-ZKA Klasse C-gemäßen Überwachung einer Personen-Vereinzelungsanlage. Wird der Eingang nicht für die Überwachung einer Personen-Vereinzelungsanlage benötigt, kann er frei verwendet werden.
 - Angabe ob mit oder ohne Ankerkontakt-Überwachung
Ist die Ankerkontakt-Überwachung aktiviert, gilt die weiter oben im Text beschriebene Funktion des Ankerkontakt-Eingangs.
Bei deaktivierter Ankerkontakt-Überwachung kann der Eingang "Ankerkontakt" beliebig als Eingang verwendet werden. Auch bei dieser Funktionsweise wird der Eingang auf 12,1 k Ω /±40% überwacht.
 - Angabe ob mit oder ohne positiver Summer-Quittierung im ZK-Mode.
Bei aktivierter Option wird bei jeder positiven Lesung eines IK-Datenträgers ein einfaches Summersignal ausgegeben.

- Angabe ob mit oder ohne Türgong-Funktion
Bei aktivierter Option wird im unscharfen Zustand des Bereichs beim Wechsel des Öffnungskontakts von geschlossen nach offen über den Summer der Auswerteeinheit ein Zweitton-Signal ausgegeben.
 - Option "ZK nach Unscharfschalten wenn möglich?"
Bei aktivierter Option erfolgt nach einer Unscharfscharfschaltung automatisch eine ZK-Türfreigabe, sofern der verwendete IK-Datenträger für die ZK-Funktion berechtigt ist.
Ist die Option deaktiviert, muss die ZK-Türfreigabe durch nochmaliges Lesen des IK-Datenträgers separat ausgelöst werden.
 - Option "Personenvereinzelung"
Die Option "Personenvereinzelung" ist bei Verwendung der AWE an einer Personenschleuse bzw. Drehkreuzanlage zu aktivieren.
Nach Aktivierung der Option erfolgt die Abfrage, ob es sich bei der Vereinzelungsanlage um eine Personenschleuse oder eine Drehkreuzanlage handelt. Bei Verwendung an einer Personenschleuse muss dieser Parameter bei beiden Auswerteeinheiten aktiviert werden.
Weitere Informationen zur Installation einer Personenvereinzelungsanlage entnehmen Sie bitte der Montage-Anschluss-Anleitung der Auswerteeinheit.
 - Angabe ob mit oder ohne ZK-Türaufbruchüberwachung bei unscharf.
Mit Türaufbruchererkennung wird von der AWE der Öffnungskontakt überwacht. Wird die Tür ohne Berechtigung geöffnet, d.h. ohne Transponder / Code am Bedienteil oder ZK-Taster, dann wird ein Türaufbruch gemeldet.
 - Dieser Menüpunkt erscheint nur, wenn die ZK-Türaufbruchüberwachung aktiviert wurde.
Bei aktivierter Funktion "Summer bei Türaufbruch" wird bei einem Türaufbruch der Summer der AWE, der Summer aller angeschlossenen IK3-Bedienteile an dieser AWE und der Halbleiterausgang "IK2 Summer" (AWE) angesteuert.
Bei deaktivierter Funktion werden die Summer bzw. der Ausgang nicht angesteuert.
 - Angabe der Türüberwachungszeit; Bereich 00Min:00Sek bis 60Min:00Sek. Mit der Türüberwachungszeit wird die Zeit angegeben, die eine Tür nach einer berechtigten Öffnung (von außen durch Transponder, von innen durch ZK-Taster) geöffnet bleiben darf, bevor die Summeransteuerungszeit aktiviert wird.
 - Angabe der Summeransteuerungszeit; Bereich 00Min:00Sek bis 60Min:00Sek. Die Summeransteuerungszeit wird nach Überschreitung der Türüberwachungszeit gestartet. Diese Zeit gibt an, wie lange der Summer der Auswerteeinheit aktiviert ist, bis die Meldergruppe "Öffnungskontakt" ausgelöst wird. Der Summer der Auswerteeinheit ist aktiv solange die Tür offen steht, d.h. auch wenn ein evtl. ausgelöster Alarm bereits abgelaufen ist.
 - Angabe der Kriterien für Scharfschaltung, Unscharfschaltung, ZK-Funktion und Steuerfunktion. Hierbei sind jeweils folgende Programmierungen möglich:
 - nur Schlüsselcode
 - nur PIN
 - PIN und Schlüsselcode
 - PIN oder Schlüsselcode
 - kein Kriterium (ohne Schlüsselcode, ohne PIN)
 - deaktiviert (die Ausführung dieser Funktion, z.B. Scharfschaltung, ist an dieser Schalteinrichtung nicht möglich).
 Bei Verwendung an einer Personenschleuse, ist für das Außenbedienteil im Innenbereich die Funktion "Scharfschaltung" zu deaktivieren.
 - Vergabe der Bedienteil-Parameter (siehe hierzu Montage-Anschluss-Anleitung des IK3-Bedienteils)
 - manuelle Adressvergabe
 - Bedienteiladresse
 - Außenleser
 - Innenleser: Beim Innenleser (Innenbedienteil) muss der Bereich angegeben werden in den man gelangt, nachdem die Tür über den Leser geöffnet wurde. Hierbei gibt B00/00 den Außenbereich an.
 - Serien-Nr. Bedienteil (Leser)
 - Lesertyp (Erkennung erfolgt automatisch)
 - automatische Adressvergabe
 - Reichweiteneinstellung
- * nur bei Bedienteil mit numerischer Tastatur

- * 64-MG-Tableau → Zuordnung zu einem Hauptbereich für Sabotageauswertung
- * Bedienteile → Zuordnung zu einem Hauptbereich für Sabotageauswertung
 - Zuordnung der zu bedienenden Hauptbereiche 1 bis 2 (nur bei Bedienteil mit Display BEDD und Grafik-Bedienteil GBED)
 - Auswahl - Bedienmöglichkeit mit oder ohne Code
 - Auswahl - Anzeigen immer oder nur nach Codeeingabe sichtbar
 - Auswahl - Scharf-/Unscharfschalten von Unterbereichen möglich oder nicht möglich (nur bei Bedienteil mit Display BEDD und Grafik-Bedienteil GBED)
 - Auswahl - LED-Anzeigen mit oder ohne Dunkelsteuerung (nicht bei Grafik-Bedienteil GBED)

BUS-2 Bedienteile werden automatisch erkannt und im Display mit folgenden Namen angegeben:

- BEDD → Bedienteil mit Display
- BED0 → Bedienteil mit LED und 10 Meldergruppen-Sperrtasten
- BED6 → Bedienteil mit LED und 16 Meldergruppen-Sperrtasten
 - 16-MG-Anzeigemodul
- BED8 → Bedienteil mit LED und 8 Meldergruppen-Sperrtasten
- KomB → Kompakt-Bedienteil für 8 Meldergruppen
- GBED → Grafik-Bedienteil



Bei den Bedienteilen 012540/012541, 012532, 012544, 012570 und 010935 wird der Sabotagebereich bei der ersten Inbetriebnahme automatisch dem Zentralbereich (Bereich "1") zugeordnet. Maximal können 16 Bedienteile am BUS-2 betrieben werden.

Beispiel der Programmierung an Bedienteil mit Display:

Nach der Zuordnung des Hauptbereiches, in dem eine Sabotagemeldung erfolgen soll, werden die Bereiche zugeordnet die durch dieses Bedienteil ansprechbar sein sollen.

Zuordnung der	12	↓	Ein
Bereiche 1-2	10		0=aus 1=ein

Die Bereiche werden durch Betätigung der "↓"-Taste ausgewählt. Die Aktivierung der Bedienbereiche erfolgt über die Tasten "1" (aktiv) bzw. "0" (inaktiv). Die Bereiche können auch über "Ein" in chronologischer Reihenfolge angewählt werden. Mit Bestätigung des letzten Bereichs über "Ein" wechselt das Display zur Programmierung der Bedien- und Anzeigeberechtigungen.

- → Bedienteil mit Code
- oC-- → Bedienteil ohne Code
- → Anzeige ohne Code (immer)
- mA → Anzeige nur mit Code

Anwahl und Programmierung der einzelnen Kriterien erfolgt analog zu den gezeigten Abläufen beim Analog- und BUS-1 Teil.

Anschließend erfolgt die Programmierung, ob das Scharf- bzw. Unscharfschalten von Unterbereichen über das Bedienteil möglich ist. Die Auswahl der gewünschten Programmierung erfolgt über Taste "↑".

Die Programmierung dieses Parameters ist nur bei Bedienteilen mit LC-Display (012540/41) möglich. Programmierung über Taste "Ein" bestätigen.

Die Programmierung der Bedienteile mit Sperrtasten erfolgt analog zum Bedienteil mit Display, jedoch ohne Zuordnung der bedienbaren Bereiche. Die Zuordnung zu einem Bereich hat hier nur Bedeutung für die Sabotageauswertung. D.h. ein Sabotagealarm wird in dem Bereich gemeldet, dem das Bedienteil zugeordnet ist. Bei diesen Bedienteilen und den Sperr-/Anzeigemodulen kann außerdem ein "Meldergruppenoffset" sowie "mit/ohne Dunkelsteuerung" programmiert werden.

Das bedeutet, die Sperrtasten und Meldergruppen-LEDs eines Bedienteils können beliebigen Meldergruppen zugeordnet werden. Dabei wird die niedrigste Gruppennummer angegeben und die folgenden automatisch zugeordnet.

Beispiel: Meldergruppen-
Nr.: 10

Die Meldergruppe 10 ist der ersten Sperrtaste und den zugehörigen Gruppen-LEDs "Auslösung" und "Gespart" zugeordnet. Die Meldergruppe 11 ist der zweiten Sperrtaste mit entsprechenden LEDs zugeordnet usw.



Die Angabe "Meldergruppe 00" entspricht der Angabe "Meldergruppe 01". Beide bewirken, dass die erste Taste des entsprechenden Bedienteils der Meldergruppe 1 zugeordnet wird.

Bedienteile mit 16 Sperrtasten sowie 16MG-Anzeigemodule müssen einem **Bedienteil mit Display, Bedienteil mit LED und 10 MG-Sperrtasten** oder einem **Bedienteil mit LED und 8 MG-Sperrtasten** zugeordnet werden.

Beispiel: Zuordnung zu BED
mit Adr: 08



Programmierung gemäß VdS:

- Zugeordneter Bereich 1 **oder** 2
- Bedienung/Anzeige mit Code
- mit Dunkelsteuerung
- Über die Info-LEDs 1 bis 4 dürfen nur Signale angezeigt werden, die keine direkten Rückschlüsse auf den aktuellen Zentralen-Zustand zulassen (z.B. TMG oder STG).

* AWUG DS 6500 → Zuordnung zu einem Hauptbereich für Sabotageauswertung.

* AWUG DS 8600, AWUG DS 7500-ISDN, AWUG DS 8500-ISDN, AWUG DGA 2400

- Zuordnung zu einem Hauptbereich für Sabotageauswertung.
- * Zuordnung der bedienbaren Hauptbereiche 1 bis 2
- * Auswahl - Bedienmöglichkeit mit oder ohne Code
- * Auswahl - LED-Anzeigen immer, oder nur nach Codeeingabe sichtbar
- * Auswahl - Scharf-/Unscharfschaltung von Unterbereichen möglich oder nicht möglich

* Bei Fernbedienung über WINFEM

* **keine weitere Peripherie** → Text erscheint immer am Ende.

Beschreibung der Ausgangssignale F:510/F:511

Abkürzung	Signal	pro Bereich	Auslösung durch	- aktiv bei - Besonderheiten	Dauer
FRA	Freier Ausgang				
EXSB	externscharf Bereich	X	Hauptbereich externscharf		Auslösekriterium aktiv
EXUB	externscharf Bereich	X	Hauptbereich externscharf		Auslösekriterium aktiv
INSB	internscharf Bereich	X	Hauptbereich internscharf		Auslösekriterium aktiv
INUB	internscharf Bereich	X	Hauptbereich internscharf		Auslösekriterium aktiv
SB	scharf Bereich	X	Unter-/Hauptbereich intern-/externscharf		Auslösekriterium aktiv
USB	unscharf Bereich	X	Unter-/Hauptbereich unscharf		Auslösekriterium aktiv
INAB	Internalarm Bereich	X	Einbruchalarm Sabotagealarm	Voralarm US & IS	Voralarmzeit
UFAB	Überfallalarm Bereich	X	Überfall-MG / Überfall-Code	US & IS & ES	Hauptalarmzeit
SABB	Sabotagealarm Bereich	X	Sabotage-MG / Überwachung Signalgeber, Schaltgerichte, Gehäuse (BUS-Tln.)	US & IS & ES	Voralarmzeit bei US & IS Hauptalarmzeit bei ES
HALB	Hauptalarm Bereich	X	Einbruchalarm Überfallalarm Sabotagealarm	Hauptalarm US & IS & ES Hauptalarm	Hauptalarmzeit
SIAB	Sirenenalarm Bereich	X	Hauptalarm	kann durch TWG verhindert/ verzögert werden (Quittierung)	Hauptalarmzeit
BLAB	Blitzlampenalarm Bereich	X	Hauptalarm	kann durch TWG verhindert/ verzögert werden (Quittierung)	bis Alarm-Stop (AUS)
DALB	Daueralarm Bereich	X	Hauptalarm	US & IS & ES	bis Alarm-Stop (AUS)
BRAL	Brandalarm		Vor- & Hauptalarm Brand-Meldergruppe	US & IS & ES	Vor- & Hauptalarmzeit
LIB	Löschimpuls Bereich	X	Meldergruppen löschen F:201 / (Makro) Sabotage löschen F:306 / (Makro) General löschen F:400 / (Makro) Überfall-MG löschen (Makro) Einbruch-MG löschen (Makro) Technikgruppen löschen F:208 ² / (Makro) Auslösung einer Meldergruppe mit Alarmwiederholung	US / (US & IS (& ES)) US / (US & IS (& ES)) US / (US & IS (& ES)) (US & IS (& ES)) (US & IS (& ES)) US / (US & IS (& ES))	Impuls ¹
ASIB	Alarmspeichern-Impuls Bereich	X	jede Alarmauslösung	US & IS & ES	Impuls ¹
GETB	Gehtest Bereich	X	Gehtest einschalten (F:204)	Intern-/Externalarm US & IS	Auslösekriterium aktiv

Beschreibung der Ausgangssignale F:510/F:511

Abkürzung	Signal	pro Bereich	Auslösung durch	- aktiv bei - Besonderheiten	Dauer
ZWLS	Zwangsläufigkeit Schloß		Freigabe für Schaltvorgang an Schalteinrichtung (US nach S bzw. S nach US)	US & IS & ES	Auslösekriterium aktiv
ZWLB	Zwangsläufigkeit Bereich	X	Freigabe für Schaltvorgang an Schalteinrichtung (US nach S bzw. S nach US)	US & IS & ES	Auslösekriterium aktiv
SUMB	Summer Bereich	X	Ansteuerung Bereichsummer		wie Bereichsummer
IAMG	Internalarm Meldergruppe		Einbruchalarm Meldergruppe x Sabotagealarm Meldergruppe x	Voralarm US & IS	Voralarmzeit
HAMG	Hauptalarm Meldergruppe		Einbruchalarm Meldergruppe x Überfallalarm Meldergruppe x Sabotagealarm Meldergruppe x	Hauptalarm US & IS & ES Hauptalarm	Hauptalarmzeit
EZMG	Einzustand Meldergruppe		Meldergruppe x ausgelöst	US & IS & ES	Auslösekriterium aktiv
USMG	unscharf Meldergruppe		Meldergruppe x unscharf	US	Auslösekriterium aktiv
GPMG	gesperrt Meldergruppe		Meldergruppe x gesperrt (intern/extern/F:507)	US & IS	Auslösekriterium aktiv
MGAZ	Meldergruppenanzeige		Ansteuerung LED-Anzeige Meldergruppe x	US & IS	wie LED-Anzeige
OFSE	Schalteinrichtung offen		Schalteinrichtung x unscharf geschaltet	US & IS	Auslösekriterium aktiv
QSSE	Quittersummer Schalteinrichtung		Bereich wurde durch Schalteinrichtung x scharfgeschaltet	US & IS & ES	ca. 4 Sek.
VERK	Verknüpfung		Eingangsbedingungen Verknüpfung x erfüllt	US & IS & ES	Auslösekriterium aktiv
AKST	Akkustörung		Akkustörung (nach ca. 30 Sek.)	US & IS & ES	bis Akkustörung behoben
NEST	Netzstörung		Netzausfall (nach ca. 40 Min.)	US & IS & ES	bis Netzstörung behoben
SSTO	Sammelstörung		- Analog-Eingänge nicht justiert - IBUS neu konfiguriert - RAM-Batterie leer - Uhr steht - EEPROM-Fehler - EPROM-Summenfehler - Akku-Störung Zentrale - Fernspretleitung gestört - Programmierschalter "S3" in Stellung "OFF" - Schnittstelle (BUS-2) Zentrale zum Übertragungsgerät gestört	US & IS & ES	bis Störung behoben

Beschreibung der Ausgangssignale F:510/F:511

Abkürzung	Signal	pro Bereich	Auslösung durch	- aktiv bei - Besonderheiten	Dauer
PNR	PoI-Notruf		Hauptalarm	US & IS & ES	Zeitsignal: PoI-Notruf-Zeit Dauersignal: bis PoI-Notruf löschen
IGIS	IGIS-Steuersignal		GEMAG / WINMAG	US & IS & ES	Auslösekriterium aktiv
ZEIT	Zeitzone-Signal		Zeitzone x aktiv	US & IS & ES	Auslösekriterium aktiv
BU2N	BUS-2 Netzstörung		Netzausfall an BUS-2 Teilnehmer x	US & IS & ES	bis Netzstörung behoben
BU2A	BUS-2 Akkustörung		Akkustörung an BUS-2 Teilnehmer x	US & IS & ES	bis Akkustörung behoben
BU2B	BUS-2 Batteriestörung		Batteriestörung an BUS-2 Teilnehmer x	US & IS & ES	bis Batt.störung behoben
AWEA	AWUG Einbruchalarm Bereich	X	Einbruchalarm (Hauptalarm) Bereich x	US & IS & ES	bis Löschen
AWUA	AWUG Überfallalarm Bereich	X	Überfallalarm Bereich x	US & IS & ES	bis Löschen erfolgreich
AWSA	AWUG Sabotagealarm Bereich	X	Sabotagealarm Bereich x (Vor-/Hauptalarm)	US & IS & ES	bis Löschen erfolgreich
AWTA	AWUG Technikalarm		Technikalarm	US & IS & ES	bis Löschen erfolgreich
AWBA	AWUG Brandalarm		Hauptalarm Brand-Meldergruppe	US & IS & ES	bis Löschen erfolgreich
FLST	Fernsprech-Leitung Störung		Fernsprechleitung des AWUG gestört	US & IS & ES	bis Störung behoben
WRTG	Wartung notwendig		Auftreten Datum "nächste Wartung"	US & IS & ES	bis neues Datum "Wartung notwendig" gespeichert
ISTA	IGIS-Störung		IGIS-Störung allgemein	US & IS & ES	bis Störung behoben
ISTZ	IGIS-Störung		IGIS-Störung zentralenbezogener Teilnehmer	US & IS & ES	bis Störung behoben
FUFR	Funkmelder Fremdsignal		Funk-Fremdsignal (>30 Sek.) durch BUS-1 Funkempfänger-Modul erkannt	US & IS & ES	Funk-Fremdsignal aktiv
FUBA	Funkmelder Batteriestörung		Funkteilnehmer sendet Batteriestörung erkannt	US & IS & ES	bis Funkteilnehmer sendet "Batterie in Ordnung"
AWSH	AWUG Sabotagealarm Bereich	X	Sabotagealarm Bereich x (Hauptalarm)	US & IS & ES	bis Löschen erfolgreich
IKEM	IDENT-KEY Schlüssel empfangen		IDENT-KEY Schlüssel x an Schaltelinrichtung x empfangen	US & IS & ES	Impuls ¹
MIB	Makro in Bearbeitung		Start Makro x	US & IS & ES	bis Ende Makro (jedoch min. 4 Sek.)
AWMG	AWUG Meldergruppenalarm		Hauptalarm von Meldergruppe x	US & IS & ES	bis Löschen erfolgreich

Beschreibung der Ausgangssignale F:510/F:511

Abkürzung	Signal	pro Bereich	Auslösung durch	- aktiv bei - Besonderheiten	Dauer
IGMG	intern gesperrte Meldergruppe		Internsperrung von Meldergruppe x	US & IS & ES	solange MG gesperrt
EGMG	extern gesperrte Meldergruppe		Externsperrung von Meldergruppe x	US & IS & ES	solange MG gesperrt
RNE	Rufnummer erreicht		Rufnummer x erreicht	US & IS & ES	Impuls ¹
KRNE	keine Rufnummer erreicht		keine Rufnummer in AWF erreicht	US & IS & ES	Impuls ¹
STO	Summer Tür zu lange offen		Überschreitung Tür-Überwachungszeit	US	solange Tür offen
PIBA	Person im Bereich anwesend		Schlüssel xxx in Bereich HBxx/UBxx anwesend	US & IS & ES	Auslösekriterium aktiv
MUMG	Melderüberwachung Meldergruppe		Auslösung Meldergruppe eines Mini-Moduls durch Eingang 2 des Mini-Moduls	US & IS & ES	solange Eingang 2 des Mini-Moduls aktiviert ist
NESD	Netzstörung direkt		Netzausfall (ohne Verzögerung)	US & IS & ES	bis Netzstörung behoben
BCS	Bediencode Sperrzeit		Eingabe von 10 ungültigen Bediencodes	US & IS & ES	Impuls ¹
IKS	IDENT-KEY Sperrzeit		5 falsche PINs oder Ident-Datenträger-Codes	US & IS & ES	Impuls ¹
ESA	Ereignisspeicher 75% Auslastung		wenn Ereignisspeicher zu 75% belegt, bzw. seit letzter Übertragung erneut zu 75% gefüllt ist	US & IS & ES	bis Ereignisspeicher an WINFEM übertragen wurde
ÜGSS	Übertragungsgerät ³ Steuersignal		Steuerbefehl von extern (DEZ, Telefon) über Übertragungsgerät	US & IS & ES	bis Deaktivierung von extern
ÜGSS	Übertragungsgerät ³ betriebsbereit		Kommunikation ÜG <-> Zentrale in Ordnung und ÜG ist scharf geschaltet	US & IS & ES	solange Kommunikation in Ordnung und ÜG scharf
ÜGSS	Übertragungsgerät ³ ISDN-Störung		ISDN-Störung	US & IS & ES	bis Störung behoben
ÜGSS	Übertragungsgerät ³ GSM-Störung		GSM-Störung	US & IS & ES	bis Störung behoben
ÜGSS	Übertragungsgerät ³ X.31-Störung		X-31-Störung	US & IS & ES	bis Störung behoben
ÜGSS	Übertragungsgerät ³ IP-Störung zu Wachunternehmen		Störung der IP-Verbindung zum Wachunternehmen	US & IS & ES	bis Störung behoben
ÜGSS	Übertragungsgerät ³ IP-Störung zu PC		Störung der IP-Verbindung zum PC (WINMAG)	US & IS & ES	bis Störung behoben

¹ = Impulsdauer: Analogausgänge / BUS-1/-2 Teilnehmer ca. 4 Sek.

² = Bei programmiertem "gesicherten Bereich" erfolgt die Ausgabe des Ausgangssignal "Löschimpuls" nur wenn Funktion 208 in diesem Hauptbereich durchgeführt wird. Ist kein "gesicherter Bereich" definiert, wird das Signal nur ausgegeben, wenn die Löschung in Hauptbereich 1 erfolgt.

³ = DS 7600 / DS 7700

F:510 Verknüpfungen der Ausgangssignale

Die Funktion ermöglicht es, Anlagensignale bzw. -zustände (auch aus getrennten Anlagenbereichen) über "ODER"-, "UND"- sowie "SONDER"-Verknüpfungen zusammenzufassen und in Verbindung mit F:511 bestimmte Ausgänge anzusteuern. Zusätzlich kann die Verknüpfungsart "ZEIT" programmiert werden. Dieser Verknüpfungsart können nur Zeitzonensignale zugeordnet werden.

Es können bis zu 10 Verknüpfungen mit insgesamt 99 Verknüpfungskomponenten gebildet werden.

Beispiele:

- 1 Verknüpfung mit 99 Verknüpfungskomponenten oder
- 2 Verknüpfungen mit 50 und 49 Verknüpfungskomponenten oder
- 2 Verknüpfungen mit 97 und 2 Verknüpfungskomponenten oder
- 10 Verknüpfungen mit 9x10 und 1x9 Verknüpfungskomponenten

Als Verknüpfungskomponenten können alle Ausgangssignaltypen verwendet werden. Siehe hierzu Tabelle "Beschreibung der Ausgangssignale F:510/F:511" auf den vorangegangenen Seiten.



Ausgangssignal Sammelstörung → SSTO

Folgende Systemstörungen werden durch das Ausgangssignal SSTO ausgegeben:

- Analog-Eingänge nicht justiert
- I-BUS neu konfiguriert
- RAM-Batterie leer
- Uhr steht
- EEPROM-Fehler
- EPROM-Summenfehler
- Akku-Störung Zentrale
- Fernsprechleitung gestört
- Programmschalter "S3" in Stellung "OFF"
- Schnittstelle (BUS-2) Zentrale → Übertragungsgerät gestört

Da über das Ausgangssignal "Sammelstörung" keine Netz-Störung ausgegeben wird, sind die Signale SSTO und NEST vorzugsweise in einer ODER-Verknüpfung zusammenzufassen.

Ausgangssignal IDENT-KEY-Schlüssel empfangen → IKEM

Das Signal wird grundsätzlich als Impuls ausgegeben. Bei der Zuweisung des Ausgangssignaltyps IKEM sind zusätzlich die Parameter "Schalteinrichtungsnummer 0 - 16" sowie "IDENT-KEY-Schlüsselnummer 0 - 20" zu definieren. Bei Eingabe der Schalteinrichtungsnummer 0 bzw. IK-Schlüsselnummer 0 erfolgt eine Auslösung von allen Schalteinrichtungen bzw. von allen bekannten IK-Schlüsseln.

- Beispiel 1: Programmierung: Schalteinrichtung 5, Schlüssel 10
Der Ausgang wird für 5 Sekunden aktiv, wenn an Schalteinrichtung 5 der Schlüssel 10 empfangen wird.
- Beispiel 2: Programmierung: Schalteinrichtung 0, Schlüssel 10
Der Ausgang wird für 5 Sekunden aktiv, wenn an einer beliebigen Schalteinrichtung der Schlüssel 10 empfangen wird.
- Beispiel 3: Programmierung: Schalteinrichtung 5, Schlüssel 0
Der Ausgang wird für 5 Sekunden aktiv, wenn an Schalteinrichtung 5 ein beliebiger (bekannter) Schlüssel empfangen wird.
- Beispiel 4: Programmierung: Schalteinrichtung 0, Schlüssel 0
Der Ausgang wird für 5 Sekunden aktiv, wenn an einer beliebigen Schalteinrichtung ein beliebiger (bekannter) Schlüssel empfangen wird.

Ausgangssignal Person im Bereich → PIBA

- Wenn als IK-Schlüssel (Person) die Zahl 0 eingegeben wird, dann wird mit dem Ausgangssignal angezeigt, ob sich eine beliebige Person (IK-Schlüssel) im Bereich X befindet.
- Wenn als Bereich die Zahl 0 programmiert wird, dann wird mit dem Ausgangssignal angezeigt, ob sich die Person X (IK-Schlüssel) in einem beliebigen Bereich befindet.
- Wenn als IK-Schlüssel (Person) und als Bereich die Zahl 0 programmiert wird, dann wird mit dem Ausgangssignal angezeigt, ob sich eine beliebige Person (IK-Schlüssel) in einem beliebigen Bereich befindet.

Nach Auswahl des Kriteriums mit "↑" und "↓" gefolgt von "EIN" erfolgt abhängig vom Ausgangssignal eine weitere Abfrage zur Angabe des Bereichs oder der Meldergruppe usw.



Bei Erweiterung einer Verknüpfung (zusätzliches Auslösekriterium), die einem AWUG-Ausgang zugeordnet ist, muss diese Verknüpfung zunächst komplett gelöscht und anschließend neu angelegt werden.

Generell

FPV = Freiplatzverknüpfung bedeutet, dass im Speicher für die Verknüpfungskriterien noch Platz für weitere Einträge vorhanden ist. Die Programmierung kann mit Taste "↑" oder "↓" durchgesehen werden. Befinden sich mehrere Verknüpfungskomponenten innerhalb einer Verknüpfung, erscheint die Meldung: "weitere folgen". Am Ende einer Verknüpfung wird die Meldung "Ende Verknüpfung" angezeigt.

Sind alle 99 Speicherplätze belegt, so dass keine Verknüpfungskomponente mehr programmiert werden kann, erfolgt Meldung: "keine weiteren mö" (keine weiteren möglich).

*** ODER-Verknüpfungen**

- Auswahl der Verknüpfungsnummer mit ↑ und ↓.
- Auswahl der Verknüpfungsart erfolgt über Taste "EIN" gefolgt von Tasten ↑ u.↓. Zur Bestätigung erneut Taste "EIN" betätigen.
- Auswahl der Verknüpfungskomponenten und Zuordnung zu einer Verknüpfung erfolgen bei Erstprogrammierung folgendermaßen:

Nach Auswahl der Verknüpfungsart z.B. einer ODER Verknüpfung, erscheint im Display:

```
O01 FPV
Freiplatz-Verkn
```

Nach Betätigung von "EIN" kann über "↑ u. ↓" Komponente gewählt werden. Nach Bestätigung mit "EIN" erscheint je nach Komponente Eingabedisplay für Bereich, Meldergruppe etc. Eingabe erfolgt über Zifferntaste und "EIN". Im Display wird Komponente und weiterer Inhalt angegeben:

```
O01 EXSB 1
Ende Verknüpfung
```

"Ende Verknüpfung" besagt, dass keine weiteren Komponenten innerhalb dieser Verknüpfung folgen. Soll dieser Verknüpfung eine weitere Komponente zugeordnet werden, muss über Tasten "↑" u. "↓" auf eine FPV-Komponente gesprungen, und mit Taste "EIN" bestätigt werden.

Mit Tasten "↑" u. "↓" kann nun die Liste der Komponenten durchgesehen und über Taste "EIN" eine ausgewählt werden. Im Display wird eine Verknüpfung mit mehreren Komponenten wie folgt angezeigt:

```
O01 EXSB 1
weitere folgen
```

Über "↑" u. "↓" Tasten können Komponenten innerhalb der Verknüpfung durchgesehen werden. Nach der letzten Komponente erscheint im Display:

```
Ende Verknüpfung
```

Symbolisches Beispiel für eine ODER-Verknüpfung mit 4 Verknüpfungskomponenten und invertiertem Ausgangssignal:



Abb. ODER-Verknüpfung

Beispiel: "Kriterium EXSB" oder "Kriterium INSB" oder "Kriterium GETB" oder "Kriterium SSTO" führt zur Aktivierung der programmierten Ausgänge.

* UND-Verknüpfungen

→ Auswahl der Komponenten und Verknüpfungsart erfolgt analog zur Programmierung der ODER-Verknüpfung.

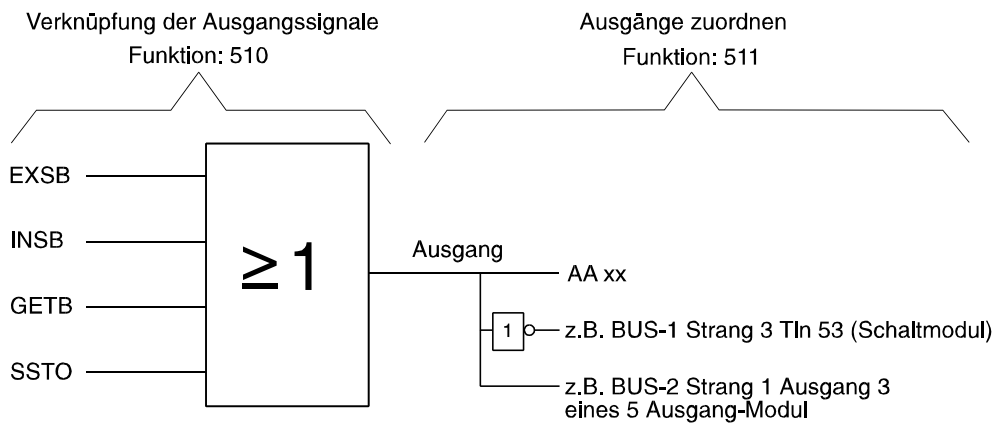
Im Display wird eine UND-Verknüpfung durch ein vorangestelltes "U" dargestellt. Beispiel: U01.

Symbolisches Beispiel einer UND-Verknüpfung mit 4 Verknüpfungskomponenten sowie einem invertierten Ausgangssignal:



Abb. UND-Verknüpfung

Beispiel: "Kriterium ZEIT" und "Kriterium SABB" und "Kriterium HALB" und "Kriterium DALB", führt zur Aktivierung des programmierten Ausganges.

*** SONDER-Verknüpfungen**

→ Auswahl der Komponenten und Verknüpfungsart erfolgt analog zur Programmierung der ODER- bzw. UND-Verknüpfung.

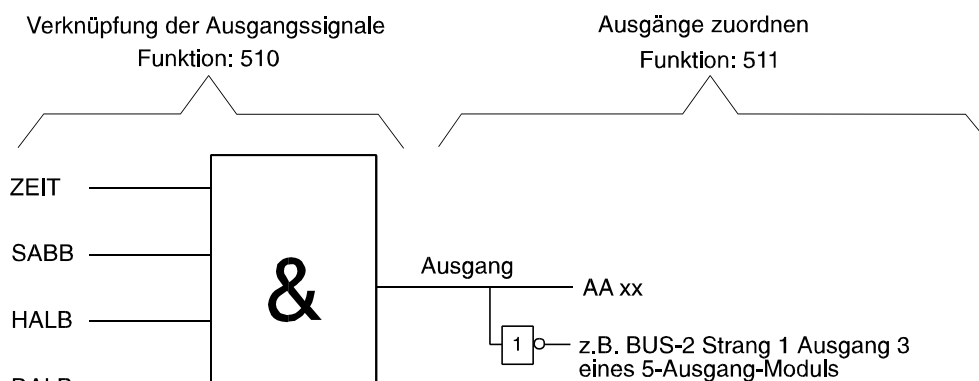
Im Display wird eine SONDER-Verknüpfung durch ein vorangestelltes "S" dargestellt. Beispiel: S01.

Symbolisches Beispiel einer SONDER-Verknüpfung mit 5 Verknüpfungskomponenten und einem invertiertem Ausgangssignal:



Abb. SONDER-Verknüpfung

Eine SONDER-Verknüpfung basiert praktisch auf einer ODER-Verknüpfung. Es ist jedoch hier möglich, dass Eingangssignale (Kriterien) auch invertiert logisch in die ODER-Verknüpfung eingebunden werden können.

Beispiel: "Kriterium USIB nicht" oder "Kriterium INSB" oder "Kriterium EXSB nicht" oder "Kriterium ISIB" oder "Kriterium ÜFAB" führt zur Aktivierung der programmierten Ausgänge.

Die Auswahl "invertiert" oder "nicht invertiert" erfolgt bei der Programmierung einer SONDER-Verknüpfung, und kann für jedes Kriterium individuell bestimmt werden.

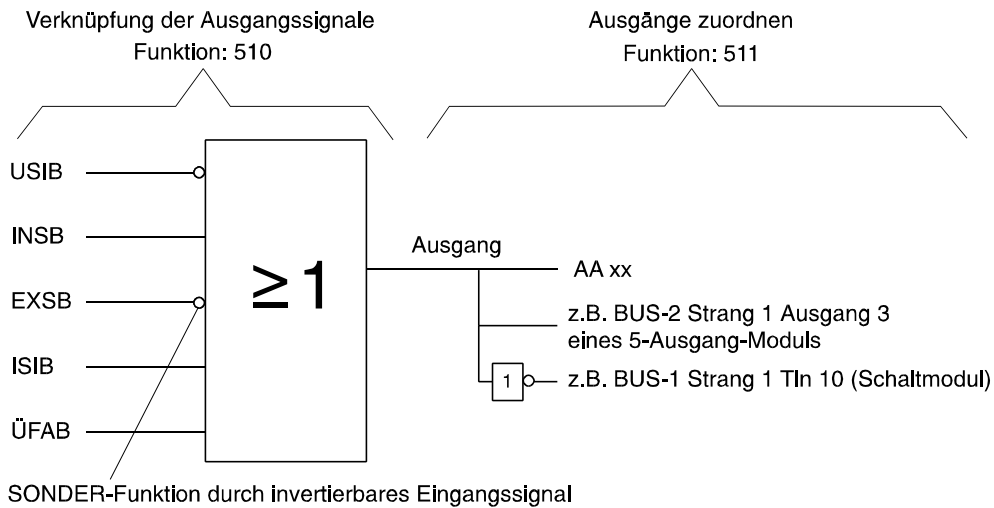
*** ZEIT-Verknüpfungen**

→ Auswahl der Verknüpfungsart sowie der Zeitzonensignale erfolgt analog zur Programmierung der ODER- bzw. UND-Verknüpfung.

Im Display wird eine Zeit(zonen)-Verknüpfung durch ein vorangestelltes "Z" dargestellt. Beispiel: Z01.

Symbolisches Beispiel einer Zeit(zonen)-Verknüpfung mit 2 Verknüpfungskomponenten:



Abb. ZEIT-Verknüpfung

Einer ZEIT-Verknüpfung können nur Zeitzonen-Signale zugeordnet werden. Die interne Verknüpfung der Zeitzonen ist identisch zur Zuordnung von Zeitzonen zu Schalteinrichtungen. Wochenpläne sind hierbei ODER-verknüpft, Sonderpläne haben jedoch Priorität. Durch die Kombination von ZEIT-Verknüpfungen und Makros lässt sich somit eine zeitgesteuerte Scharf-/Unscharfschaltung von Bereichen realisieren.

*** Kombinierte Verknüpfungen**

Als Verknüpfungskomponente innerhalb einer Verknüpfung können auch Ausgangssignale einer bestehenden Verknüpfung definiert werden.

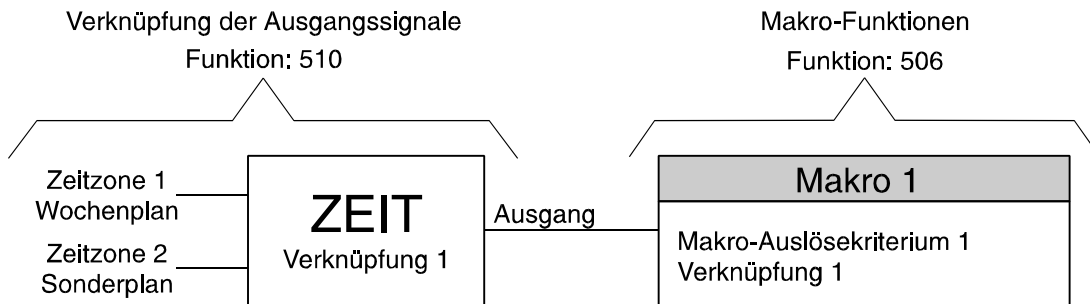
Beispiel:

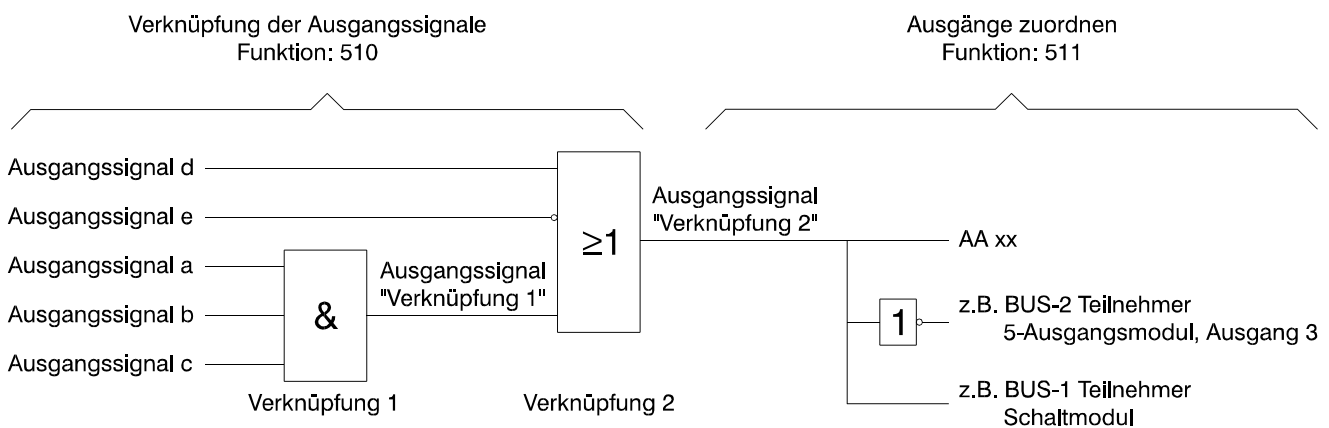

Um Endlosschleifen zu vermeiden, können die Verknüpfungen einander nur in aufsteigender Reihenfolge zugeordnet werden.

Beispiel: Der Verknüpfung "5" können nur die Verknüpfungen "1" bis "4" zugeordnet werden. Der Verknüpfung "1" kann als Eingangssignal keine Verknüpfung zugewiesen werden.

Die Auswahl der möglichen Verknüpfungskomponenten erfolgt analog zur UND-, ODER- sowie SONDER-Verknüpfung.

F:511 Ausgänge zuordnen

Mit Hilfe dieser Funktion können folgende Programmierungen vorgenommen werden:

- Analogausgängen auf Anschlusskarte Signale bzw. Verknüpfungen zuweisen.
- BUS-1 Teilnehmern wie Schaltmodulen, Fernanzeigen oder Alarmgebern Signale zuordnen bzw. Verknüpfungen zuweisen.
- BUS-2 Teilnehmern wie 5-Ausgang-Modul und Bedienteil mit Display, Signale bzw. Verknüpfungen zuweisen.
- Programmierung der AWUG-Ausgänge



Innerhalb der Zentralenprogrammierung können insgesamt maximal 1000 Ausgangssignale einem möglichen Ausgang (Analogkanal, BUS-1, BUS-2) zugeordnet werden.



Die Programmierung eines Übertragungsgeräts DS 7600 / DS 7700 erfolgt komplett über die Programmier-Software WINFEM Advanced (ab Software-Version **V04**). Ausführliche Informationen entnehmen Sie bitte dem Benutzerhandbuch "WINFEM Advanced für DS 7600/DS 7700" (P03173-20-000-02 oder höher).

*** Analogkanal, BUS-1 Strang 1
BUS-2 Strang 1** → Auswahl der "Ausgangs-Art" mit Taste "↑" oder "↓" gefolgt von Taste "Ein".

Mit Taste "↑" und "↓" können nun die, für diese Ausgangs-Art vorhandenen Ausgänge, durchgesehen werden. Erneute Betätigung der Taste "Ein", bewirkt die Anzeige der Texte in Langform (siehe weiter unten). Weitere Betätigung der Taste "Ein" führt zum Auswahlmenü der Auslösekriterien.

*** Auswahl des Auslösekriteriums** → Auswahl aus einer Reihe möglicher Kriterien
Eine detaillierte Auflistung der möglichen Ausgangssignaltypen entnehmen Sie bitte der Tabelle "Beschreibung der Ausgangssignale F:510/F:511" auf den vorangegangenen Seiten.

*** Eingabe des Bereichs der Meldergruppe,
der Meldergruppe,
der Verknüpfungsnummer,
der Schalteinrichtungs-Nummer,
der IGIS-Steuersignal-Nummer
einer Zeitzone** → Bereich 1 bis 2 bzw.
→ Meldergruppe 1 bis 24 bzw.
→ Verknüpfung 1 bis 10 bzw.
→ Schalteinricht. 1 bis 8 bzw.
→ Steuersignal 1 bis 80 bzw.
→ Zeitzone 1 bis 32

*** Angabe des Schaltzustandes (Pegels) für den Ausgang**
Beispiele für einen +12 V DC Ausgang, der bei Auslösung einer Meldergruppe aktiviert wird:

ohne Inversion	→	MG ok	= Ausgang ist hochohmig
		MG ausgelöst	= am Ausgang steht +12 V DC
mit Inversion	→	MG ok	= am Ausgang steht +12 V DC
		MG ausgelöst	= Ausgang ist hochohmig
ohne Impuls	→	MG ok	= ohne Inversion: Ausgang ist hochohmig
			= mit Inversion: Am Ausgang steht +12 V DC
	→	MG ausgelöst	= ohne Inversion: Am Ausgang steht +12 V DC
			= mit Inversion: Ausgang ist hochohmig
mit Impuls	→	MG ok	= ohne Inversion: Ausgang ist hochohmig
			= mit Inversion: Am Ausgang steht +12 V DC
	→	MG ausgelöst	= ohne Inversion: Am Ausgang steht für ca. 5 Sekunden +12 V DC
			= mit Inversion: Ausgang ist für ca. 5 Sekunden hochohmig
ohne Intervall	→	nur möglich, wenn "ohne Impuls" programmiert wurde.	
	→	MG ok	= Ausgabe des Signals abhängig von "Inversions- bzw. Impuls-Programmierung".
	→	MG ausgelöst	= Ausgabe des Signals abhängig von "Inversions- bzw. Impuls-Programmierung".

- mit Intervall → nur möglich, wenn "ohne Impuls" programmiert wurde.
- MG ok = ohne Inversion: Ausgang ist hochohmig.
= mit Inversion: Am Ausgang steht +12 V DC an.
- MG ausgelöst = ohne Inversion: Am Ausgang wird Taktsignal hochohmig/+12 V DC, mit einer Frequenz von ca. 1 Hz ausgegeben.
- MG ausgelöst = mit Inversion: Am Ausgang wird Taktsignal +12 V DC/hochohmig, mit einer Frequenz von ca. 1 Hz ausgegeben.



- "Inversion" bezieht sich auf den Zustand des auslösenden Kriteriums, im Beispiel also auf den Zustand einer Meldergruppe.
- Das Beispiel kann auch auf einen "0 V-Ausgang" übertragen werden. Der Ausgang zeigt dann ein invertiertes Verhalten gegenüber dem obigen Beispiel.

- Nur möglich bei Programmierung DS 8600, DS 6500, DS 7500-ISDN, DGA 2400, DS 8500-ISDN
- ohne Änderung → Übertragung erfolgt nur beim Auftreten des Auslösekriteriums.
- mit Änderung → Übertragung erfolgt beim Auftreten des Auslösekriteriums sowie beim Wechsel in den Ruhezustand.

Mit Betätigung der Taste "Ein" erscheint im Display eine Kurzdarstellung für den ersten Analogausgang z.B.

```
AA:03 Ansk PA 3
EZMG 01
```

Der Analogausgang 03 (AA:03) befindet sich auf der Anschlusskarte (Ansk), ist als Programmierbarer Ausgang 3 (PA 3) bezeichnet und wird aktiviert, wenn Meldergruppe 1 im Ein-Zustand (EZMG) d.h. ausgelöst ist. Die Programmierung kann mittels "↑" und "↓" Taste durchgesehen werden. Dabei werden die Ausgänge fortlaufend mit der entsprechenden Programmierung in Kurzform angezeigt. Mit Taste "Ein" werden die Texte in Langform angezeigt.

Beispiel: AA:62 Anschlussk
P-Ausg. 12-0V 8

Der Analogausgang Nr. 62 befindet sich auf der Anschlusskarte. Es ist der programmierbare Ausgang 8. Die Angabe 12-0V besagt, dass der Ausgang als +12 V- und als 0 V-Ausgang vorhanden ist.

BUS-1 Strang X

Dieser Menüpunkt kann nur geöffnet werden, sofern ein BUS-1 Teilnehmer vorhanden ist, der Ausgangssignale ausgeben kann.

- * **Auswahl des Teilnehmers** → Z.Z. sind folgende Modultypen möglich:
FAZ - Fernanzeige
SAM - Schaltmodul
ISR - Innensirene
UAM - Universal-Anschlussmodul

- * **Eingabe des Kriteriums** → Auswahl aus einer Reihe möglicher Kriterien

Mit Betätigung der Taste "Ein" zeigt das Display die Programmierung des ersten Teilnehmers am BUS-1, der Ausgangssignale ausgeben kann.

Beispiel: Bus1:05 SAM
USIB 1

Im Beispiel ist der Teilnehmer mit der Adresse 5 ein Schaltmodul (SAM). Wenn der Hauptbereich 1 unscharf geschaltet wird, ist das Relais des Schaltmoduls für die Impulsdauer von ca. 5 Sekunden aktiv.

Mit Taste "↑" und "↓" können weitere Teilnehmer und deren Programmierung durchgesehen bzw. nach Betätigung der Taste "Ein" auch abgeändert werden. Auswahlkriterien wie beim Analogkanal.

Mögliche Schaltzustände: Mit Inversion, ohne Inversion
Mit Impuls, ohne Impuls
Intervall-Programmierung nicht möglich!

Für die Teilnehmer "TSM" (Tür-Schärfungs-Modul) und "TOM" (Tür-Öffner-Modul) kann das Schaltverhalten angeschlossener Verriegelungselemente (Türöffner, Sperrelement) festgelegt werden.

Mögliche Programmierungen sind: - Türe zu bei externscharf
 - Türe zu bei intern- und externscharf.

BUS-2 Strang X

Dieser Menüpunkt kann nur geöffnet werden, sofern ein BUS-2 Teilnehmer vorhanden ist, der Ausgangssignale ausgeben kann.

*** Auswahl des Teilnehmers**

Erkennung der Teilnehmer erfolgt automatisch in F:502. Zur Zeit sind für folgende BUS-2 Teilnehmer Ausgänge programmierbar:

- 5AUS - 5 Ausgangs-Modul
- 5EIN - 5 Eingangs-Modul
- BEDD - Bedienteil mit Display
- BED0 - Bedienteil mit LED und 10 Meldergruppen-Sperrtasten
- BED6 - Bedienteil mit LED und 16 Meldergruppen-Sperrtasten
 - 16-MG-Anzeigemodul
- BED8 - Bedienteil mit LED und 8 Meldergruppen-Sperrtasten
- KomB - Kompakt-Bedienteil für 8 Meldergruppen
- 64MG - 64-MG-Tableau
- IK2(x) - IK2-Schalteinrichtung
- IK3 - IK3-Schalteinrichtung
- DS86 - Übertragungsgerät DS 8600
- DS65 - Übertragungsgerät DS 6500
- DS75 - Übertragungsgerät DS 7500-ISDN
- DS85 - Übertragungsgerät DS 8500-ISDN
- DG24 - Übertragungsgerät DGA 2400
- Mini - Mini-Modul

*** Auswahl des Kriteriums**

Auswahl aus einer Reihe möglicher Kriterien



Der interne Summer der BUS-2 Teilnehmer LCD-Bedienteil (BEDD), LED-Bedienteile (BED0, BED6, BED8), Grafik-Bedienteils (GEBD), Kompakt-Bedienteil (KomB), 5 Eingangs-Modul (5EIN) sowie des 5 Ausgangs-Modul (5AUS) kann mit jedem beliebigen Ausgangssignal belegt werden. Bei der Initialisierung der Bedienteile wird dem Summer automatisch das Ausgangssignal "Summer Bereich" zugewiesen. Der Summer des 5 Eingangs- bzw. 5 Ausgangs-Moduls ist keinem Ausgangssignal zugeordnet.

Mit Betätigung der Taste "Ein" zeigt das Display die Programmierung für den ersten Ausgang des Moduls mit der niederwertigsten Adresse.

Beispiel:

```
Adr:01 BEDD Info1
USB 1/00
```

Im Beispiel ist der Info-LED 1 (Info1) des Bedienteils mit Display (BEDD) die Information "unscharf Bereich 1/Unterbereich 00" zugewiesen.

Mit Tasten "↑", "↓" können weitere "Ausgänge" und deren Programmierung durchgesehen werden.

Nach Betätigung der Taste "Ein", erscheint im Display genaue Teilnehmerbezeichnung.

```
Adr:01 BEDD
Bedienteil Info1
```

Mit Tasten "↑", "↓" können weitere Teilnehmer durchgesehen werden.

Nach erneuter Betätigung der Taste "Ein" kann für den gewählten Ausgang (Info-LED) ein Auslösekriterium (siehe Analogkanal) über "↑", "↓" gefolgt von "Ein" zugeordnet werden.

- Mögliche Schaltzustände sind hierbei: - Mit Inversion, ohne Inversion
 - Mit Impuls, ohne Impuls
 - **Intervall-Programmierung nicht möglich!**



Bedienteile mit Display verfügen über 4 LED-Anzeigen Info 1 bis Info 4. Über die Ausgänge Info1 bis Info4 werden diese 4 Info-LED angesprochen. Halbleiterausgänge sind in den Bedienteilen nicht vorhanden. Die Info-LED werden bei Dunkelsteuerung nicht berücksichtigt.

Beispiel für Displaytext eines 5-Ausgang-Moduls:

```
Adr:04 5AUS A1
SB 1/03
```

Im Beispiel ist das 5 Ausgangs-Modul, der Teilnehmer mit der Adresse 4.
 Ausgang 1 ist aktiv, wenn der Unterbereich 3 des 1. Hauptbereiches scharfgeschaltet ist.
 Mit Taste "↑" und "↓" können die weiteren Ausgänge und deren Programmierung durchgesehen werden.
 Änderung der Programmierung erfolgt analog zum Beispiel oben.

Programmierung eines Übertragungsgeräts DS 8600, DS 6500, DS 7500-ISDN, DS 8500-ISDN oder DGA 2400 (Siehe auch F:520)

Die Geräte besitzen jeweils 32 Ausgänge, die einem möglichen Auslösekriterium zugewiesen werden können.

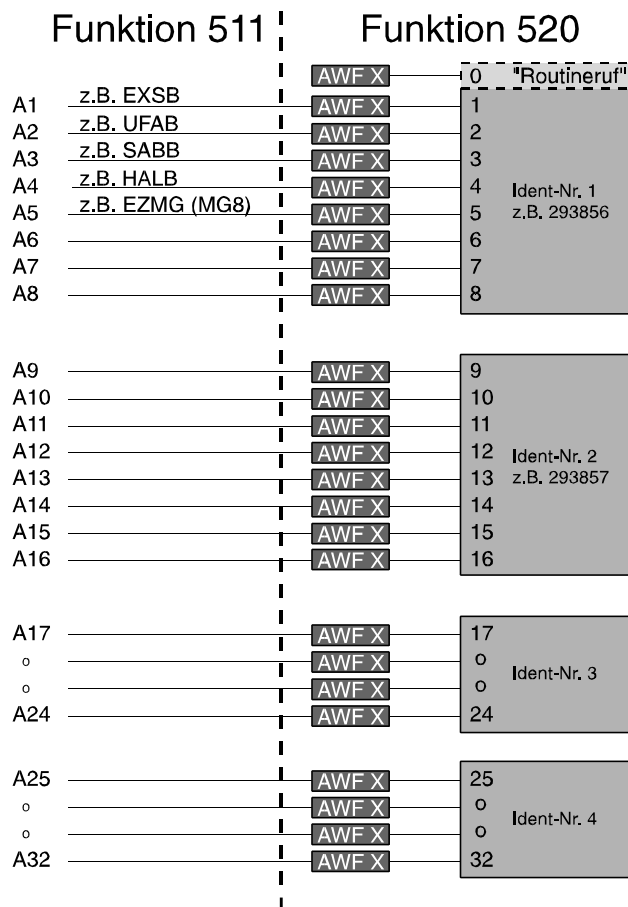

Durch Zuweisung eines der Auslösekriterien, siehe "Analogkanal", kann eine Meldung an ein Wachunternehmen etc., unter den in F:520 programmierten Bedingungen abgesetzt werden.

Beispiel für Displaytext:

```
Adr:63 DS86 A1
EXSB 1 Änd
```

Mit den Tasten "↑" und "↓" können die 32 Ausgänge (A1 bis A32) und ihre zugeordneten Auslösekriterien durchgesehen bzw. ein bestimmter Ausgang mit Taste "EIN" gewählt werden.
 Erneute Betätigung der Taste "EIN" führt zur Auswahlmöglichkeit des Auslösekriteriums. Über die Tasten "↑"/"↓" kann eine Auswahl getroffen werden und mit Taste "EIN" bestätigt werden.

Nach Angabe des Auslösekriteriums erfolgt die Abfrage ob eine Auslösung ohne/mit Inversion sowie ohne/mit Änderung erfolgen soll.

Änderung: Bei Programmierung "ohne Änderung" erfolgt eine Übertragung nur beim Auftreten des Auslösekriteriums. Bei Programmierung "mit Änderung" wird zusätzlich bei "Beendigung" des Auslösekriteriums eine Meldung übertragen, die anzeigt, dass sich das Auslösekriterium wieder im "Ruhezustand" befindet.

Für die Geräte DS 8600, DS 7500-ISDN, DS 8500-ISDN sowie DGA 2400 können zusätzlich die Ausgänge Info1 bis Info4 sowie Summer definiert werden. Hierbei handelt es sich um die Info-LED 1 bis 4 bzw. den Bedienteilsummer, die bei einer Fernbedienung über WINFEM am PC/Laptop simuliert werden.



Notbetrieb:

Über die Übertragungseinrichtungen DS 8600, DS 7500-ISDN, DS 8500-ISDN sowie DGA 2400 kann ein sogenannter "Notbetrieb" realisiert werden. Hierzu muss ein Ausgang mit dem Auslösekriterium "Sammelstörung" (SSTO) belegt werden. Zusätzlich hierzu ist das Ausgangssignal "AWUG Einbruchalarm (Bereich X)", "Hauptalarm (Bereich X)" oder "Daueralarm (Bereich X) des **gesicherten Bereichs** auf einen weiteren Ausgang zu definieren.

Für beide Ausgänge ist in Funktion 520 die gleiche Anwahlfolge zu programmieren. Die zugewiesene Anwahlfolge sowie die zugehörigen Rufnummern werden in den Speicher des Übertragungsgerätes herunter geladen. Somit ist gewährleistet, dass selbst bei Systemstörung der Zentrale, eine entsprechende Meldung an das Wachunternehmen abgesetzt wird.

Funktion: Abhängig vom Schaltzustand des gesicherten Bereichs erfolgt eine unterschiedliche Übertragung an das Wachunternehmen.

- Gesicherter Bereich unscharf: Bei Ausfall der Zentrale (Übertragungseinrichtung wird nicht mehr angepollt) wird das Signal "Sammelstörung" (Telim-Signaltyp Fehler) bzw. der entsprechende Ausgang an das Wachunternehmen übertragen.
- Gesicherter Bereich scharf: Bei Ausfall der Zentrale (Übertragungseinrichtung wird nicht mehr angepollt) wird das Signal "AWUG Einbruchalarm" (Telim-Signaltyp Alarm) bzw. der entsprechende Ausgang an das Wachunternehmen übertragen.



Die AWUG-Signale AWEA/AWUA/AWSA/AWTA/AWBA/AWSH führen im Gegensatz zu den anderen Alarmsignalen, erst nach Löschen des Auslösungs-Kriteriums zu einer "KLAR-Meldung".



Bedarfsgesteuerte X.31-Verbindung mit temporärer stehender Verbindung über DS 7500-ISDN

Mit dem AWUG DS 7500-ISDN besteht die Möglichkeit eine bedarfsgesteuerte X.31-Verbindung mit temporärer stehender Verbindung zu realisieren. Der Aufbau der X.31-Verbindung wird durch Aktivierung des Steuerausgang 1 initiiert. Für den Aufbau der temporären stehenden Verbindung ist dieser Ausgang mit einem ODER-Verknüpfungssignal zu belegen, das aus den Signalen "scharf Bereich X" und "Zwangsläufigkeit OK Bereich X" generiert wird.

Funktion: Sobald die Zwangsläufigkeit des entsprechenden Bereiches erfüllt ist, wird eine X.31-Verbindung zum Wachunternehmen aufgebaut. Wird der Bereich nun scharf geschaltet, wirkt zusätzlich die zweite Verknüpfungskomponente auf den Steuerausgang. Dadurch ist gewährleistet, dass auch bei Wegfallen der Zwangsläufigkeit (z.B. durch Einbruch), die X.31-Verbindung aufgebaut bleibt.

Die X.31-Verbindung bleibt solange aktiviert, bis der Bereich unscharf geschaltet ist und die Zwangsläufigkeit nicht mehr erfüllt ist.

Ausgangssignale, die auf einen der 32 Ausgänge des Übertragungsgerätes gelegt sind, aktivieren die X.31-Verbindung nur für die Dauer der Übertragung (bedarfsgesteuerte Übertragung).

Der weitere Ablauf erfolgt analog zur Programmierung der Ausgänge "Analogkanal".



Gemäß VdS ist mit Notbetrieb zu programmieren.

Programmierung eines 64-MG-Tableaus

Hier werden die Funktionen der LED-Meldergruppen-Anzeigen und die Meldergruppe festgelegt, bei der die Meldergruppenanzeige beginnen soll.

Für das 64-MG-Tableau können folgende Funktionen programmiert werden:

AI	Nur Alarme anzeigen	Auf den roten LED werden nur Alarme angezeigt.
--	Meldergruppenanzeige	Auf den roten LED werden bis zu einem Alarm die physikalischen Eingangszustände angezeigt. Nach einem Alarm nur noch die Meldergruppen mit Alarm.
Ek	Mit Erstmeldererkennung	Die rote LED der Meldergruppe, die zeitlich den ersten Alarm auslöste, blinkt.
--	Ohne Erstmeldererkennung	Die Erstmeldererkennung ist abgeschaltet.
Dk	Mit Dunkelsteuerung	Alle LED des extern scharfgeschalteten Hauptbereichs sind dunkel. Die Anzeige erfolgt nur im extern unscharfen Zustand.
--	Ohne Dunkelsteuerung	Die Meldergruppenzustände werden unabhängig vom Schärfungszustand des Hauptbereiches angezeigt.
MG:nn	Meldergruppen-Nr.:nn	Mit Meldergruppen-Nr. wird der sogenannte MG-Offset festgelegt. Dieser Offset sagt aus, ab welcher Meldergruppe eine Anzeige auf dem 64-MG Tableau erfolgt. Beispiel: MG : 03 Erste angezeigte Meldergruppe auf dem 64-MG-Tableau ist Meldergruppe 3.

Der weitere Ablauf erfolgt analog zur Programmierung der Ausgänge "Analogkanal".



Programmierung gemäß VdS: - Meldergruppenanzeige
- mit Erstmeldererkennung
- mit Dunkelsteuerung

Programmierung einer IDENT-KEY-Auswerteeinheit IK2

In dieser Funktion wird die Art, des an die Auswerteeinheit angeschlossenen Türöffners festgelegt. Mögliche Programmierungen sind Ruhe-/Arbeitsstromtüröffner oder Impulstüröffner. Wird ein elektromechanisches Sperrelement installiert, so ist auf Ruhe-/Arbeitsstromtüröffner zu programmieren.

Ebenso erfolgt hier die Programmierung, ob der/das Türöffner/Sperrelement "nur bei externscharf" oder bei "intern- und "externscharf" schließt.



"Option IK-Türfreigabe"

Soll die Option "IK-Türfreigabe" genutzt werden, darf kein Impulstüröffner installiert werden. Die Programmierung hat auf Ruhe-/Arbeitsstromtüröffner zu erfolgen.



Bei Anlage einer IDENT-KEY-Auswerteeinheit wird standardmäßig auf Ruhe-/Arbeitsstromtüröffner programmiert.

Programmierung einer IDENT-KEY-Auswerteeinheit IK3

Zusätzlich zu den Programmierungen, die bei einer IDENT-KEY-Auswerteeinheit IK2 ausgeführt werden, stehen für die IK3-Variante weitere Parameter zur Verfügung.

Sperrelementfunktion

- automatisch: Bei dieser Programmierung werden beim Unscharfschalten alle diesem Bereich zugeordneten Verriegelungselemente geöffnet bzw. zurückgefahren, die auf "automatisch" programmiert sind.
- gesteuert: Die Entriegelung des Verriegelungselements beim Unscharfschalten erfolgt nur an der Schalteinrichtung, an welcher der Schaltvorgang durchgeführt wurde. Die weiteren Sperrelemente innerhalb dieses Bereichs bleiben weiterhin verriegelt. Sie müssen entweder über ein Makro oder eine Bedienung (unscharfschalten) an der jeweiligen Schalteinrichtung entriegelt werden.

Signal ZK-Freigabe/Rel.2

Für die ZK-Verriegelung kann ein beliebiges Ausgangssignal zur Dauerfreigabe definiert werden, z.B. zum Öffnen einer Tür während der Mittagspause. Auf den Türöffner bzw. Relais 2 der Auswerteeinheit wirkt dann die ZK-Funktion des IDENT-KEY und das programmierte Ausgangssignal der Zentrale in einer ODER-Verknüpfung.

Signal Sperrelement/Rel.1

Das Sperrelement bzw. Relais 1 der Auswerteeinheit kann ebenfalls durch ein zusätzliches Ausgangssignal gesteuert werden. Dieses Ausgangssignal wirkt unabhängig vom Schärfungszustand des Bereichs auf das Sperrelement. Bei aktivem Ausgangssignal wird das Sperrelement in Stellung "ZU" gefahren.

Signaltyp Beleuchtung

Die Beleuchtung der IDENT-KEY Tastatur kann ebenfalls über ein Ausgangssignal auf volle Helligkeit angesteuert werden. Unabhängig von einem Ausgangssignal wird bei einem Tastendruck am Bedienteil oder beim Lesen eines ID-Datenträgers die Tastaturbeleuchtung für 5 Sekunden von Stand-by-Helligkeit auf volle Helligkeit geschaltet.



Wird der IK-3 Auswerteeinheit kein Bedienteil zugeordnet, können die Eingänge "Glasbruchsensor", "Riegelschaltkontakt", "Anwesenheitsüberwachung" sowie die Ausgänge "Relais 1" und "Relais 2" frei verwendet werden.

Wird an einer IK3-Auswerteeinheit keine Zutrittskontroll-Funktion benötigt, so kann diese Funktion bei der Eingangsprogrammierung (Kriterien für Zutrittskontrolle) in Funktion 509 deaktiviert werden. Relais 2 kann nun frei verwendet werden.

Programmierung eines Mini-Moduls

Das Mini-Modul besitzt 3 Ausgänge. Die Ausgänge 1 und 2 sind festen Funktionen zugeordnet, Ausgang 3 kann mit einem beliebigen Ausgangssignal belegt werden. Zusätzlich hierzu können alle 3 Ausgänge durch ein Impulsmodell gesteuert werden. Die Definition eines Impulsmodells erfolgt in Funktion 522. Die Aktivierung des jeweiligen Impulsmodells wird durch ein Löshsignal innerhalb des jeweiligen Bereichs ausgelöst.

Nach Auswahl des Mini-Moduls über Taste "EIN" erfolgt zunächst die Abfrage, welches Impulsmodell für das Mini-Modul gelten soll. Bei Eingabe von "00" wirkt kein zusätzliches Impulsmodell auf die Ausgänge und es sind nur die fest vorgegebenen Funktionen (Ausgang 1 und 2) bzw. das hier definierte Ausgangssignal (Ausgang 3) wirksam. Die Eingabe der Impulsmodell-Nummer über Taste "EIN" bestätigen.

Das Display wechselt daraufhin zur Abfrage ob Ausgang 1 invertiert oder nicht invertiert ausgegeben werden soll. Ausgang 1 ist fest mit der Funktion "scharf" verknüpft.

Je nach Programmierung zeigt der Ausgang folgendes Verhalten:

ohne Inversion:	unscharf	-> low (0 V über Pulldown-Widerstand)
	scharf	-> high (12 V)
mit Inversion:	unscharf	-> high (12 V)
	scharf	-> low (0 V über Pulldown-Widerstand)

Gewünschtes Ausgangsverhalten je nach Meldertyp über Taste "↑" auswählen und mit "EIN" bestätigen.

Das Display wechselt zur Abfrage, ob Ausgang 1 bei Aktivierung durch das Impulsmodell "ohne" oder "mit" Inversion reagieren soll. Gewünschtes Verhalten über Taste "↑" auswählen und mit "EIN" bestätigen.

Die nächsten Programmierschritte gelten für Ausgang 2. Ausgang 2 ist fest mit der Funktion "Gehtest" verknüpft. Die Programmierung der Parameter für Ausgang 2 erfolgt analog zur Programmierung von Ausgang 1. Nach Bestätigung der Programmierung für Ausgang 2 wechselt das Display zur Festlegung des Ausgangssignals für Ausgang 3.

Ausgang 3 eines Mini-Moduls kann jedes beliebige Ausgangssignal (siehe F: 511) zugewiesen werden. Über die Tasten "↑" oder "↓" kann der gewünschte Signaltyp angewählt werden. Mit Taste "EIN" die Auswahl bestätigen. Es erscheint im Display nun die Abfrage, ob der Ausgang "ohne" oder "mit" Inversion reagieren soll. Gewünschtes Verhalten über Taste "↑" auswählen und mit "EIN" bestätigen.

Im nächsten Schritt kann definiert werden, ob das Ausgangssignal "statisch" (entsprechend dem Ausgangssignal) oder als "Impuls" (Dauer ca. 4 Sekunden) ausgegeben wird. Auswahl über "EIN" bestätigen.

Das Display wechselt zur Abfrage, ob Ausgang 3 bei Aktivierung durch das Impulsmodell "ohne" oder "mit" Inversion reagieren soll. Gewünschtes Verhalten über Taste "↑" auswählen und mit "EIN" bestätigen.

Ausgang 3 ist zur Pegelausgabe (0 V / 12 V) mit 2 Transistoren ausgestattet. In diesem Programmierschritt können die ausgegebenen Pegel definiert werden. Folgende Funktionsweisen sind möglich:

1.	inaktiv: open collector	aktiv: + 12 V
2.	inaktiv: 0 V	aktiv: open collector
3.	inaktiv: 0 V	aktiv: + 12 V

Gewünschte Pegelausgabe über Taste "↑/↓" auswählen und mit "EIN" bestätigen.

Programmierung über Taste "AUS" verlassen.

*** Keine weitere Peripherie** → Text erscheint immer am Ende.

F:512 Allgemeine Programmierungen

Innerhalb dieser Funktion können allgemeine, die gesamte Anlage betreffende Programmierungen vorgenommen werden.

- * **Signalgeber** → mit Überwachung oder ohne Überwachung
- * **Allgemeine Sabotage** → nicht löschar oder löschar
- * **Sabotage bei externunscharf** → kein Hauptalarm (nur Internalarm) oder verzögerter Hauptalarm (CH)
- * **Pol.Notruf** → Zeitsignal oder Dauersignal
- * **Pol.Notruf (wenn Zeitsignal)** → ohne oder mit Alarmwiederholung
- * **Akkustörung** → kein Hauptalarm (nur Internalarm) oder verzögerter Hauptalarm (CH)
- * **EXTERN-Sperren** →
 - keine Meldergruppe sperrbar, oder
 - 1 Meldergruppe pro Bereich einmalig möglich, oder
 - beliebig viele Meldergruppen mehrmals möglich.
- * **Zeitzone EMA-Funktionen** → nur Errichter / Errichter und Betreiber
- * **IK-Datenträger EMA-Funktionen** → nur Errichter / Errichter und Betreiber
- * **Programmierung Alarmart (intern)** → nur Errichter / Errichter und Betreiber
- * **IK3-Wechselcodeunterstützung** → ohne oder mit Wechselcodeunterstützung
- * **IK3-Zutrittskontrollfunktion** → ohne oder mit Bilanzierung (Anzahl der Personen)
- * **IK3-PIN-Vergabe** → PIN kann nur einmal oder mehrmals vergeben werden



WICHTIG:

Bei Änderung des Parameters von "PIN kann **mehrmals** vergeben werden" auf "PIN kann nur **einmal** vergeben werden, werden alle bereits angelegten PINs gelöscht.

- * **verzögerte BUS-1-Sabotageabfrage** → Nein oder Ja



Bei verzögerter BUS-1 Sabotageabfrage wird eine Sabotage (fehlende Rückmeldung des Teilnehmers) erst gemeldet, wenn diese länger als 10 Sekunden ansteht.

- * **Fernabfrage MultiAccess protokollieren?** → Nein oder Ja

- * **Systeminformationen protokollieren?** → Nein oder Ja



Bei aktiviertem Parameter werden zusätzliche Ereignisse (Übertragungsgeräte und IDENT-KEY) im Ereignisspeicher protokolliert. Diese Ereignisprotokollierung dient zur werksinternen Analyse.

*** Anzahl Stellen PIN-Code IK3**

→ 0, 4, 5, 6, 7 oder 8 Stellen (0 = ohne PIN)

**WICHTIG:**

Bei einer Reduzierung der Stellenanzahl der PIN werden alle bereits angelegten PINs gelöscht.

**WICHTIG:**

Bei Verwendung von Legic- bzw. mifare-Lesern kann es unter Umständen notwendig sein, eine gerade Stellenanzahl (4, 6 oder 8) für den PIN-Code IK3 vorzugeben, da eine ungerade Stellenanzahl (3 oder 7) von den Lesern falsch ausgewertet wird.

*** Überfallziffer IK3**

→ Angabe der Überfallziffer, die bei Eingabe des Überfallcodes dazu addiert werden muss.

Mögliche Eingaben: 1 bis 9



Bei kombiniertem Betrieb mit IK2 und IK3 innerhalb einer Anlage wird empfohlen, dass als Überfallziffer die "5" angegeben wird.

VdS**Programmierung gemäß VdS:**

Signalgeber	→	mit Überwachung
Allgemeine Sabotage	→	nicht löschar
Sabotage bei externunscharf	→	kein Hauptalarm
Akkustörung	→	kein Hauptalarm
Extern sperren	→	keine Meldergruppe sperrbar
Zeitzone EMA-Funktionen	→	nur Errichter
IK-Datenträger EMA-Funktionen	→	nur Errichter (VdS-Klasse C/EMA) Errichter und Betreiber (VdS-Klasse B/EMA)
IK3-Wechselcodeunterstützung	→	mit Wechselcodeunterstützung
Verzögerte BUS-1 Sabotageabfrage	→	ohne Verzögerung
Fernabfrage MultiAccess protokollieren	→	mit Protokoll
Stellenanzahl PIN (IK3)	→	VdS-Klasse A (EMA): min. 4 Stellen VdS-Klasse B (EMA): min. 5 Stellen VdS-Klasse C (EMA): min. 6 Stellen

F:513 Code Ebene 1 anlegen
F:514 Code Ebene 2 anlegen
F:515 Code Ebene 3 anlegen

Über diese Funktionen können die Codes für die Berechtigungsebenen 1, 2 und 3 angelegt werden.



Funktion 513 / 514 / 515
Die Anzahl der maximal möglichen Bediencodes ist auf insgesamt 16 beschränkt.

Soll ein Code nur zur Auslösung eines Makros verwendet werden, kann die Angabe eines Hauptbereiches übergangen werden.
 Zusätzlich hierzu kann ein Code aber auch zur Bedienungsfreigabe (Ebene 1, 2 oder 3) und gleichzeitiger Auslösung eines Makros definiert werden. In diesem Fall muss eine Angabe des Hauptbereichs erfolgen.

Funktions-Nr.	Stellenanzahl Code	berechtigte Ebenen
513	4-stellig	Ebene 1
514	5-stellig	Ebene 1 und 2
515	6-stellig	Ebene 1, 2 und 3

Die Vorgehensweise zur Programmierung der einzelnen Codes erfolgt in allen 3 Funktionen identisch. Nachfolgend wird der Ablauf anhand einer Beispielprogrammierung in Funktion 513 (Code Ebene 1 / 4-stellig) dargestellt.

- * **Hauptbereich** → Angabe, für welche(n) Hauptbereich(e) dieser Code gelten soll. Mögliche Eingaben 1 bis 2.
- * **Code** → Angabe eines 4-stelligen Codes. Nach Eingabe des Codes, mit Taste "Ein" die Eingabe quittieren.
 Befindet sich der Cursor blinkend an der ersten Stelle, kann mit Betätigung der Taste "Aus" ein vorhandener Code gelöscht werden.

Die im Display in Klammern stehende Zahl gibt die Speicherplatznummer für den aktuell angezeigten Code wieder. Mit den Tasten "↑ u. ↓", können die Speicherplatzbelegungen dieser Ebene durchgeblättert bzw. ein gewünschter Speicherplatz ausgewählt und evtl. ein neuer Code hinterlegt werden.

Beispiel:

Zunächst erfolgt die Zuordnung der Bereiche, die durch diesen Bediencode ansprechbar sein sollen.

```

    Zuordnung der   12           ↓   Ein
    Bereiche 1-2   10           0=aus 1=ein
    
```

Die Bereiche werden durch Betätigung der "↓"-Taste ausgewählt. Die Aktivierung/Deaktivierung der Bedienbereiche erfolgt über die Tasten "1" (aktiv) bzw. "0" (inaktiv). Die Bereiche können auch über "Ein" in chronologischer Reihenfolge angewählt werden. Mit Bestätigung des letzten Bereichs über "Ein" wechselt das Display zur Programmierung des eigentlichen Codes.

```

    Bereich: 12
    Code:1234   (001)
    
```

Im gezeigten Beispiel hat der Code im Speicherplatz 1 die Ziffernfolge 1234, und ist dem Hauptbereich 1 und 2 zugeordnet.

F:516 Standardprogrammierung

Mit Hilfe dieser Funktion ist nach der Inbetriebnahme eine Gesamt-Standardprogrammierung durchzuführen. (Siehe auch 1.3)

Die Standardprogrammierung kann u.U. auch dann von Vorteil sein, wenn nach der Anlagenprogrammierung scheinbar undefinierbare Fehlfunktionen auftreten, oder wenn einfach ein definierter Ausgangszustand für eine Neuprogrammierung gewünscht ist.



Bei einer Gesamt-Standardprogrammierung werden alle bereits programmierten Daten und kundenspezifischen Texte gelöscht.

Die Funktion bietet nicht nur die Möglichkeit eine Gesamt-Standardprogrammierung durchzuführen, es können auch einzelne Bereiche einer Anlagenprogrammierung (z.B. Zeitzonen) wieder zurück gesetzt werden. Folgende Einzelfunktionen stehen zur Verfügung:

- Gesamt-Standardprogrammierung
- Allgemeine Programmierungen (Parameter siehe F:512)
- Analog Ausgänge
- Analog Eingänge
- AWUG (Parameter Haupt-Übertragungsgerät werden zurück gesetzt)
- Bereichstexte
- BUS-1 Ausgänge (Zuweisungen der Ausgangssignale werden entfernt)
- BUS-1 Eingänge (alle BUS-1 Teilnehmer werden entfernt)
- BUS-2 Ausgänge (Zuweisungen der Ausgangssignale werden entfernt)
- BUS-2 Eingänge (alle BUS-2 Teilnehmer werden entfernt; ausgenommen Bedienteil von dem aus die Standardprogrammierung ausgelöst wurde)
- Codes (Bedien-codes werden gelöscht)
- Eingangstexte (Eingangstexte Analog-Eingänge, BUS-1 Eingänge und BUS-2 Eingänge)
- IDENT-KEY (alle IDENT-KEY-Datenträgercodes, IDENT-KEY PIN-Codes, IK2-Tastaturcodes, und IK3-Bedienteile werden gelöscht. IK-Türöffnungszeit, IK3-Türüberwachungszeit und Summer-Tür offen-Zeit werden zurückgesetzt. Alle Meldergruppeneingänge an IK3-Auswerteeinheiten werden gelöscht. Stellenzahl PIN-Code wird auf 0 gesetzt.)
- IDENT-KEY Schlüsseltexte
- IGIS (Parameter siehe F:517)
- Makro (alle Makros werden entfernt; alle Makros werden aktiv gesetzt, F:408)
- Makrotexte
- Meldergruppen (alle Meldergruppen werden entfernt)
- Meldergruppentexte
- Neben-AWUG (Parameter Neben-Übertragungsgerät werden zurück gesetzt)
- Notizblock (Text in Funktion 409 Notizblock wird gelöscht)
- Schalteinrichtungen (alle Schalteinrichtungen werden entfernt)
- SMS Ausgangstexte
- Verknüpfungen (alle Ausgangssignal-Verknüpfungen werden gelöscht)
- Zeiten (Parameter siehe F:504/F:522)
- Zeitzonen (alle Zeitzonen werden gelöscht)

Nach Aufruf der Funktion 516 über Taste "EIN" erfolgt zunächst ein Warnhinweis auf die Standardprogrammierung. Mit Taste "AUS" kann die Funktion direkt verlassen werden. Über Taste "EIN" gelangt man zur Auswahl der Einzelfunktionen für die eine Standardprogrammierung gestartet werden. Gewünschte Standardprogrammierung über Taste "EIN" starten. Mit Taste "Aus" gelangt man wieder in die Hauptfunktionsebene.

Folgende Einstellungen werden durch die Gesamt- sowie Einzel-Standardprogrammierungen vorgenommen:

<u>Funktion</u>	<u>Zustand</u>
407	→ Sprachversion: deutsch
408	→ alle Makros aktiv
409	→ kein Text
501	→ keine Teilnehmer
502	→ keine Teilnehmer
503	→ Standardwerte
504	→ <ul style="list-style-type: none"> ESV 30 Sekunden VAZ 30 Sekunden SLS 30 Sekunden SLU 30 Sekunden USP 00 Stunden 00 Minuten UAV 10 Minuten HAZ 90 Sekunden PNZ 03 Sekunden BDZ 30 Sekunden IDS 02 Minuten IDÖ 00 Sekunden TSP 02 Minuten SFV 00 Minuten MAZ 00 Sekunden
505	→ 0 Monate
506	→ keine Makros definiert
507	→ <ul style="list-style-type: none"> MG 1-5, EMG B1 UB00, keine Schleuse, Voralarm, internscharfschaltbar, löschar, ohne Alarmwiederholung, Dokumentation nur bei scharf MG 6, ZMG B1 UB00, keine Dokumentation MG 7, UMG B1 UB00, stille Alarmierung, löschar, Alarmwiederholung MG 8, SMG B1 UB00, nicht verzögert, nicht löschar, ohne Alarmwiederholung
508	→ SE 1 B1 UB00, ohne Aufschließsperre, nicht gesicherter Bereich, Externscharfschaltung, Externunscharfschaltung
509	→ <ul style="list-style-type: none"> Anschlusskarte AE 1-8: MG 1-8 40% AE57: SE1 sc SE1 40% Blockschloss 1 scharf AE58: SE1 un SE1 40% Blockschloss 1 unscharf AE59: SE1 Sa SE1 40% Blockschloss 1 Sabotage AE63: Siren HB0 40% Sirenen (HB0 = alle Bereiche) AE64: Blitz HB0 40% Blitzlampe (HB0 = alle Bereiche) BUS-2 Strang 01/A TIn:00 BEDD Sa1 B:1 (Bedienteil mit Display, Sabotagealarm erfolgt im Bereich 1, zugeordnet dem Hauptbereich 1)
510	→ Keine Verknüpfungen

- 511** Analogkanäle
- AA 3: PA 3 EXSB 1 Externscharf Bereich 1
 - AA 4: PA 4 HALB 1 Hauptalarm Bereich 1 invertiert
 - AA59: PA 5 SSTO Sammelstörung invers
 - AA60: PA 6 SABB 1 Sabotagealarm Bereich 1 invertiert
 - AA61: PA 7 INSB Internscharf Bereich 1
 - AA62: PA 8 LIB 1/00 Löschen Impuls Bereich 1
 - AA63: PA 9 EXSB Externscharf Bereich 1 Impuls
 - AA64: PA10 EXUB1 Externunscharf Bereich 1 Impuls
- BUS-1 Teilnehmer
- keine
- BUS-2 Teilnehmer
- keine
 - falls LCD-Bedienteil mit Adresse 00 vorhanden:
Teilnehmer 00, Bedienteil mit Display, Sabotage Bereich 1,
Bedienung Bereich 1, Bedienung mit Code, Anzeige ohne Code
- 512**
- Signalgeber, mit Überwachung
Allgemeine Sabotage, nicht löschar
Sabotage bei externunscharf, kein Hauptalarm
Pol-Notruf, Zeitsignal
Pol-Notruf, Alarmwiederholung
Akkustörung, kein Hauptalarm
Externsperrern, keine MG möglich
Zeitzone EMA-Funktionen, nur Errichter
IK-Datenträger EMA-Funktionen, nur Errichter
Programmierung Alarm-Art (intern), Errichter und Betreiber
Ohne Wechselcode-Unterstützung (IK3)
Ohne ZK-Bilanzierung (IK3)
IK3 PIN-Vergabe, PIN nur einmalig möglich
Verzögerte BUS-1 Sabotageabfrage, ohne Verzögerung
Fernabfrage MultiAccess protokollieren, mit Protokoll
Systeminformationen protokollieren, nein
Stellenzahl PIN (IK3), 0 = ohne PIN
Überfallziffer IK3, +5
- 513** → Berechtigungscode 1234 Bereich 1 (Ebene 1)
- 514** → Berechtigungscode 12345 Bereich 1 (Ebene 2)
- 515** → Berechtigungscode 123456 Bereich 1 (Ebene 3)
- 517** → Berechtigungscode 000000
IGIS-Sabotagealarm nein
Extern schalten über IGIS
MG-Offset für Ferneingänge 12
- 518** → keine Zeitzone
- 519** → Berechtigungs-Code:00000000
Fernparametrierung nicht erlaubt
Fernparametrierung bei extern scharf nicht möglich
Baud-Rate: 38,4 kBaund
- 520** → kein Übertragungsgerät vorhanden
- 522** → Impulsmodell 1
- | | | | |
|--------------|--------|---------|--------|
| - Ausgang 1: | 700 ms | 700 ms | 700 ms |
| - Ausgang 2: | 000 ms | 2100 ms | 000 ms |
| - Ausgang 3: | 000 ms | 000 ms | 000 ms |

F:517 IGIS konfigurieren

Hier werden die Parameter für Fernbedienung/Fernprogrammierung der Zentrale über WINFEM/GEMAG/WINMAG in Verbindung mit einem DS 7500-ISDN, DS 8500-ISDN oder DGA 2400 festgelegt.

- * **Berechtigungscod**e → Nach Aufschaltung der Zentrale an das IGIS-Netz und Bestätigung mit Taste "Ein" erscheint Codeeingabe-Display. Hier muss die selbe 6-stellige Codenummer angegeben werden, unter der die Zentrale in GEMAG/WINMAG registriert ist.

- * **Sabotage bei Falschcode** → inaktiv/aktiv
 Diese Programmierung gibt an, ob nach dem Empfang des 10. falschen Berechtigungscodes ein Sabotagealarm ausgelöst werden soll.
 aktiv → Es wird ein Sabotagealarm ausgelöst
 inaktiv → Es wird kein Sabotagealarm ausgelöst

- Hinweis:** Der Code steht in keinem Zusammenhang mit den Bedienberechtigungscodes.

- * **Extern schalten über IGIS** → Nein/Ja - gestattet das Externscharfschalten über ein IGIS-Steuersignal (z.B. GEMAG-/WINMAG-Station).



Gemäß VdS ist Externscharfschalten über GEMAG/WINMAG nicht zulässig

- * **MG-Offset für die Ferneing.:12** → Hier wird festgelegt, bei welcher Gruppennummer die Zuordnung der IGIS-Ferneingänge zu den Gruppen beginnen soll. Es sind immer 8 Ferneingänge fest einer Meldergruppe zugeordnet.

Folgende Tabelle zeigt die Zuordnung:

IGIS-Ferneingang	→ zugeordnet zu	Meldergruppe (Standardeinstellung)
1 - 8	→ MG-Offset + 0	12
9 - 16	→ MG-Offset + 1	13
17 - 24	→ MG-Offset + 2	14
25 - 32	→ MG-Offset + 3	15
33 - 40	→ MG-Offset + 4	16
41 - 48	→ MG-Offset + 5	17
49 - 56	→ MG-Offset + 6	18
57 - 64	→ MG-Offset + 7	19
65 - 72	→ MG-Offset + 8	20
73 - 80	→ MG-Offset + 9	21
81 - 88	→ MG-Offset + 10	22
89 - 96	→ MG-Offset + 11	23
97 - 104	→ MG-Offset + 12	24

Mit den Ferneingängen lassen sich über IGIS (z.B. GEMAG oder WINMAG) die Gruppen beeinflussen. Die Funktion der Ferneingänge ist mit der Funktion der Eingänge bei den BUS-1 und BUS-2 Teilnehmern vergleichbar.

Damit die IGIS-Ferneingänge wirksam werden, müssen die Meldergruppen in der Funktion 507 angelegt werden.

Auslösungen an Eingängen können über Menü "Ansehen → Taste A" angesehen werden.

* **WINMAG-Kompatibilitätsmodus** → Bei aktiviertem Parameter werden die "WINMAG"-Meldepunkte vom Meldepunktbereich 1001 ff in den Meldepunktbereich 001 ff portiert. Dadurch besteht die Möglichkeit die Zentrale MB24 an einer Leitstellen-Software zu betreiben, die nur Meldepunktlisten 001 ff auswerten kann. Nähere Informationen zu den einzelnen Meldepunktlisten entnehmen Sie bitte der Dokumentation WINMAG bzw. der Dokumentation der entsprechenden Leitstellen-Software.

* **Abbildung des BUS-2 Stranges in WINMAG**

→ Zur Zeit keine Funktion. Abfrage ohne Veränderung über "EIN" quittieren.

Standard-Initialisierung für GEMAG / WINMAG

Bei Betrieb der Zentrale in Verbindung mit GEMAG/WINMAG muss der Zentrale mitgeteilt werden, welche Meldepunkte an den GEMAG-/WINMAG-PC übertragen werden sollen. Hierzu wird die Zentrale von GEMAG/WINMAG angesprochen und die entsprechende Initialisierung an sie übertragen. Diese Initialisierung wird in der Zentrale jedoch nur temporär vorgehalten, d.h. nach einem Zentralen-Reset muss diese Initialisierung erneut erfolgen.

Durch die Funktion "Standard-Initialisierung" können die entsprechenden Meldepunkte fest in der Zentralenprogrammierung hinterlegt werden. Dadurch muss die Zentrale nach einem Reset nicht erneut initialisiert werden. Hierzu ist es jedoch erforderlich, dass diese Funktion durch die Management-Software unterstützt wird.

GEMAG: keine Unterstützung.

WINMAG: Ab Version V10. Bitte informieren Sie sich hierzu in der produktbegleitenden Dokumentation zu WINMAG.

Nach Aufruf der Funktion "Standard-Initialisierung" erfolgt zunächst die Auswahl, ob die Parameter für WINMAG-PC 1 oder 2 festgelegt werden sollen. Auswahl erfolgt über Tasten "↑↓" und Bestätigung über "EIN".

Standard-Init für WINMAG-PC 1: Nein

Über die Tasten "↑↓" kann zwischen Nein und Ja gewechselt werden. Zur Anlage bzw. Bearbeitung der Parameter "Ja" auswählen. Mit "Nein" kann eine bestehende Standard-Initialisierung deaktiviert werden. Auswahl über Taste "EIN" bestätigen.

Das Display wechselt zur Angabe der Parameter für den Empfänger. Zunächst wird die Art der Anbindung (BUS-2) angezeigt. Bestätigung über "EIN". Danach erfolgt die Festlegung der Empfängeradresse (BUS-2 Adresse) des Modems, über das der WINMAG-PC angesprochen wird. Beispiel:

Adr:63 DS75

Nach Bestätigung der gewünschten Adresse wechselt das Display zur Auswahl der Meldepunkte, die übertragen werden sollen. Folgende Auswahlen stehen zur Verfügung:

- Alle Meldepunkte übertragen ? Nein / Ja
- Alarme übertragen ? Nein / Ja
- Sabotage übertragen ? Nein / Ja
- Störungen übertragen ? Nein / Ja
- scharf / unscharf übertragen ? Nein / Ja

Der Wechsel zwischen "Nein" und "Ja" erfolgt über die Tasten "↑↓" und Bestätigung über "EIN".

Bei Auswahl von "Alle Meldepunkte übertragen ? Ja" werden die weiteren Auswahlmöglichkeiten übersprungen. Die Punkte "Alarme, Sabotage, Störungen und scharf/unscharf" können beliebig aktiviert bzw. deaktiviert werden. Beispiel:

Standard-Init für WINMAG-PC 1 : Ja
 BUS2 ST1 TLN63 Ala Sab Stö

Die im Beispiel gezeigte Standard-Initialisierung gilt für WINMAG-PC 1. Die Übertragung erfolgt über BUS-2 Teilnehmer 63 (DS 7500). Es werden alle Alarme, Sabotage-Meldungen sowie Störungen übertragen.

Verlassen des Menüs "Standard-Initialisierung" über Taste "AUS".

F:518 Zeitzonen einrichten

Diese Funktion ist im Prinzip mit einer sehr komplexen und frei programmierbaren Zeitschaltuhr zu vergleichen, über die bis zu 32 unabhängige Schaltprogramme (Zeitzonen) definiert werden können. Innerhalb einer Zeitzone können einzelne Zeiträume, ähnlich einem Terminplan, festgelegt werden.

Nachfolgend wird am Beispiel mit Schalteinrichtungen die Funktion der Zeitzonenprogrammierung erläutert. Analog hierzu können "Zeitzoneensignale" über programmierbare Ausgänge und Relais zur Steuerung beliebiger Geräte, z.B. Lichtsteuerung, Rolladensteuerung, Aufzugsteuerung usw. eingesetzt werden.

In den nachfolgenden Grafiken können an Stelle der "Schalteinrichtungen" auch "Programmierbare Ausgänge" eingesetzt werden. Damit wird deutlich, dass die Zeitfunktionen unabhängig von den Schalteinrichtungen benutzt werden können.

Schalteinrichtungen, die in Funktion 508 angelegt wurden, lassen sich Öffnungszeiträume zuweisen. Das heißt, ein Bereich kann über die Scharfschalteinrichtung immer scharfgeschaltet, aber nur während der zugeordneten Zeitzone unscharfgeschaltet werden.

Maximal können 32 Zeitzonen definiert werden. Jede Zeitzone kann als

- * Wochenplan oder
- * Sonderplan

programmiert werden. Dabei können jedoch max. 20 Wochenpläne und 50 Sonderplan-Einzelelemente in Sonderplänen programmiert werden. Ein Sonderplan-Einzelelement in einem Sonderplan kann ein bestimmter Zeitraum oder ein einzelner Tag sein.

Einer Schalteinrichtung lassen sich mehrere Zeitzonen (max. 32) zuordnen, wobei dann Sonderpläne eine höhere Priorität besitzen.



Abb. Zeitplanzuordnung zu SE

Nach Betätigung der Taste "Ein", erscheint im Display Zeitzonenummer und Zeitplanart.

Beispiel: Zeitzone: 01
 freier Zeitplan

Mit Taste "↑" kann eine bestimmte Zeitzone aufgerufen bzw. können die max. 32 Zeitzonen durchgetastet werden. Dabei wird gleichzeitig die Zeitplanart angegeben.

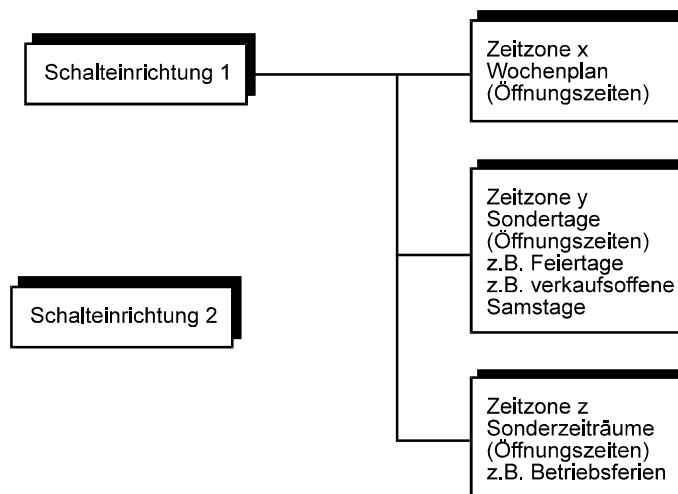
Nach Betätigung der Taste "Ein", kann mit Taste "↑" gefolgt von Taste "Ein", unter den folgenden Zeitplanarten gewählt werden:

- * **Wochenplan**
- * **Sonderplan**
- * **Freier Zeitplan**

- * **Wochenplan** → Zeiträume in Wochenplänen werden mit einem Datum ohne Jahreszahl programmiert. Deshalb sind Wochenpläne auch über Jahresgrenzen hinaus immer gültig.

Nach Auswahl der Zeitplanart "Wochenplan" erscheint mit Taste "Ein", Display zur Eingabe des Zeitraumes in dem der Plan gelten soll. Beispiel:

```
Wochenplan: 01
D 01.01 - 31.12
```

Taste "Ein" bewegt den Cursor jeweils zur nächsten Eingabestelle, sowie nach erfolgter Eingabe des Zeitbereiches zum Display für die Eingabe der Wochentage.

```
Sonntag Öffn.
U 00:00 - 00:00
```

```
Montag Öffn.
U 07:30 - 20:00
```

```
Dienstag Öffn.
U 07:30 - 20:00
```

```
Mittwoch Öffn.
U 07:30 - 14:00
```

```
Donnerstag Öffn.
U 07:30 - 21:00
```

```
Freitag Öffn.
U 07:30 - 20:00
```

```
Samstag Öffn.
U 07:00 - 14:00
```

Legende:

D = Datum

U = Uhrzeit

00:00 - 00:00 = es kann nicht unscharf geschaltet werden (immer geschlossen)

00:00 - 24:00 = es kann immer unscharf geschaltet werden (immer offen)

07:30 - 20:00 = es kann zwischen 7.30 Uhr und 20.00 Uhr unscharf geschaltet werden

- * **Sonderplan** → Die Sonderplan-Einzelemente in den Sonderplänen werden mit einem kompletten Datum programmiert (Kalenderfunktion). Sonderpläne sind daher rechtzeitig zu erneuern, da ein abgelaufener Sonderplan sich wie nicht vorhanden auswirkt. (Unscharfschaltung immer möglich)
- Ein Sonderplan kann mehrere Sonderplan-Einzelemente enthalten. Insgesamt steht Speicherplatz für 50 Sonderplan-Einzelemente zur Verfügung. Jedes programmierte Sonderplan-Einzelement reduziert den Speicherplatz.
- Eine Übertragung eines Sonderplanes aus einer anderen Zeitzone ist nicht möglich.
- Die Sonderplan-Einzelement-Nummer beginnt bei jeder neuen Zeitzone mit 01.

Nach Auswahl der Zeitplanart "Sonderplan" erscheint im Display, wenn noch kein Sonderplan vorhanden ist:

```
S01 neuen Sonder
Z01 Plan erstel.
```

Ist bereits ein Sonderplan-Einzelement vorhanden, erscheint Display zur Eingabe des Zeitraumes in dem der Plan gelten soll.

Beispiel:

```
S01 am 01.01.07
Z01
```

Mit Taste "↑" können bereits angelegte Sonderplan-Einzelemente angewählt werden (für die momentan gewählte Zeitzone).

Taste "Ein" bewirkt den Sprung zur Auswahl des Sonderplanzeitraumes.

Dabei kann mit Taste "↑" zwischen

am	→	gibt Zeitplan für einen Tag an, oder
vom/bis	→	gibt Zeitplan für einen Zeitraum von mindestens 2 Tagen an

gewählt werden. Taste "Ein" bestätigt die Eingabe bzw. bestehende Daten und bewegt den Cursor jeweils zur nächsten Eingabestelle. Nach erfolgter Eingabe des Zeitbereiches erscheint Display für die Eingabe der Öffnungszeiten.

```
Öffnungszeit
U 07:30 - 20:00
```

Legende:

D = Datum

U = Uhrzeit

S01 = Sonderplan-Einzelement 01

Z01 = Zeitzone 01

00:00 - 00:00 = es kann nicht unscharf geschaltet werden (immer geschlossen)

00:00 - 24:00 = es kann immer unscharf geschaltet werden (immer offen)

07:30 - 20:00 = es kann zwischen 7.30 Uhr und 20.00 Uhr unscharf geschaltet werden

- * **Freier Zeitplan** → Für die gewählte Zeitzone ist noch kein Zeitplan hinterlegt.
Es kann ein Wochen- oder Sonderplan angelegt werden.
- Wird für eine Zeitzone diese Planart ausgewählt, und mit Taste "Ein" quittiert, wird der bestehende Plan überschrieben.



Abb. Zeitzonenprogrammierung

* max. 20 Wochenpläne möglich

* max. 50 Einzelelemente, (Sonderzeitraum) innerhalb aller Sonderpläne möglich

* Sonderpläne besitzen höhere Priorität wie Wochenpläne

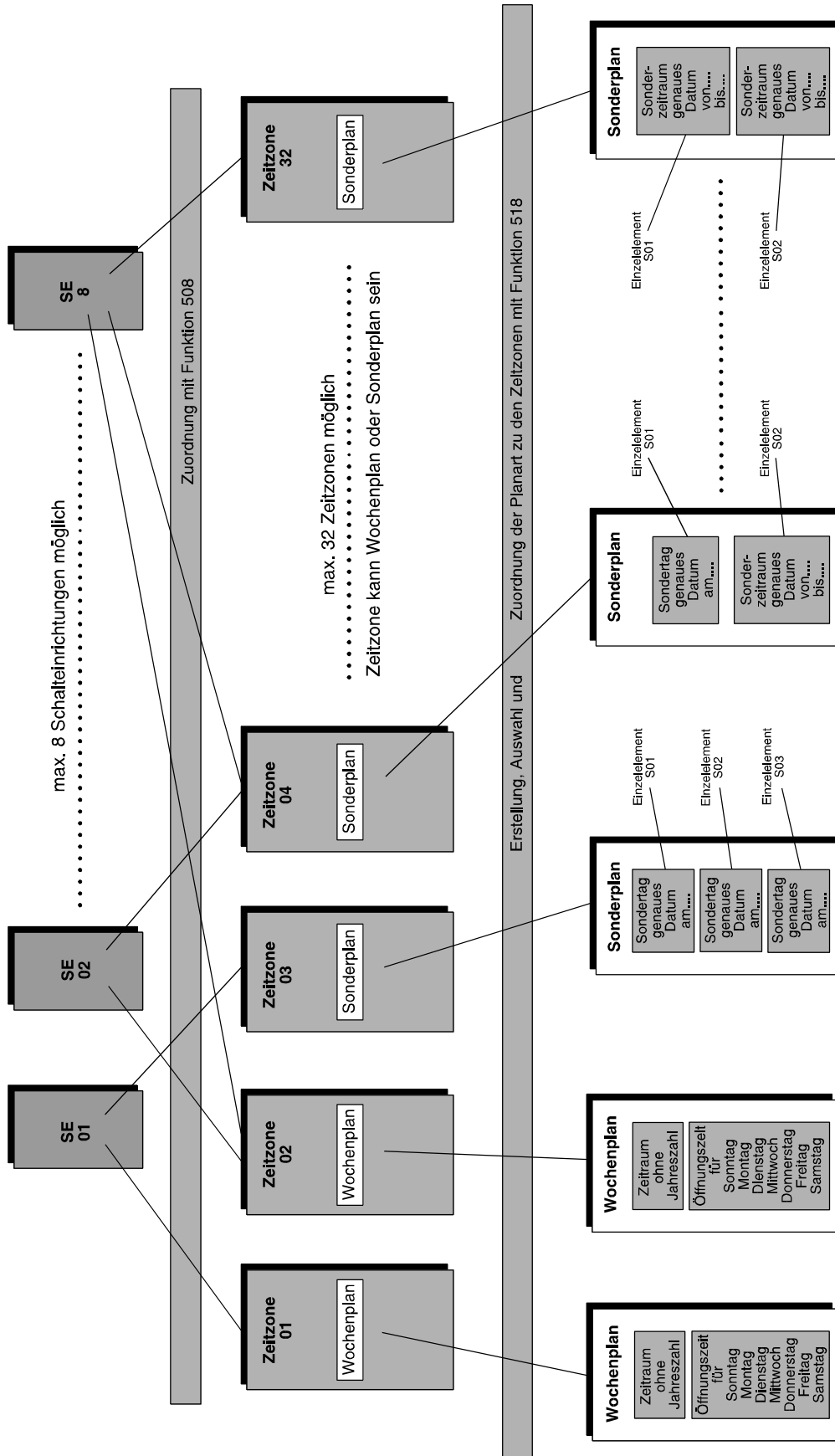
* Pro Schalteinrichtung bis zu 32 Zeitzonen möglich

* Eine Zeitzone kann mehreren Schalteinrichtungen zugeordnet werden

F:519 Fernparametrierungsdaten

Funktion zur Fernparametrierung der Zentrale. Dabei wird mit Hilfe eines PC und WINFEM die Programmierung und Abfrage der Zentrale über das öffentliche Fernsprechnet in Verbindung mit DS 8600, DS 7500-ISDN, DS 8500-ISDN oder DGA 2400 möglich.

In Verbindung mit einem COM-Server ist eine Verbindung über ein TCP/IP-Netzwerk möglich.

* Berechtigungscode

- Programmierung des Codes, der zur Zentralen-Fernprogrammierung berechtigt. Standardmäßig ist 00000000 hinterlegt. Code 00000000 bewirkt weiterhin, dass Funktion 309 gesperrt ist. Da der Code keine Gültigkeit besitzt, ist durch ihn die Möglichkeit zur Fernparametrierung generell gesperrt.

* Fernparametrierung immer erlaubt

- Auswahl Ja/Nein. Mit "Nein", kann Zugriff auf Zentrale mittels Fernparametrierung nur nach Freigabe durch den Betreiber in Funktion 309 erfolgen.

* Fernparametrierung auch bei extern scharf möglich

- Auswahl Ja/Nein. Mit "Ja" können Parameter auch verändert werden, wenn Bereiche extern scharf geschaltet sind.



Abb. Fernparametrierung über Fernsprechnet bzw. TCP/IP-Netzwerk



Während einer Fernparametrierung (Datenübertragung PC - Zentrale oder Bedienteilsimulation Ebene 400/500) kann die Anlage nicht manuell bedient werden. Alarmer werden nicht bearbeitet. Die Zwangsläufigkeit ist nicht vorhanden. Im Display wird durch folgenden Text darauf aufmerksam gemacht:

```
Bedienung gesperrt   Ursache:
Fernparametrierung ist aktiv
```

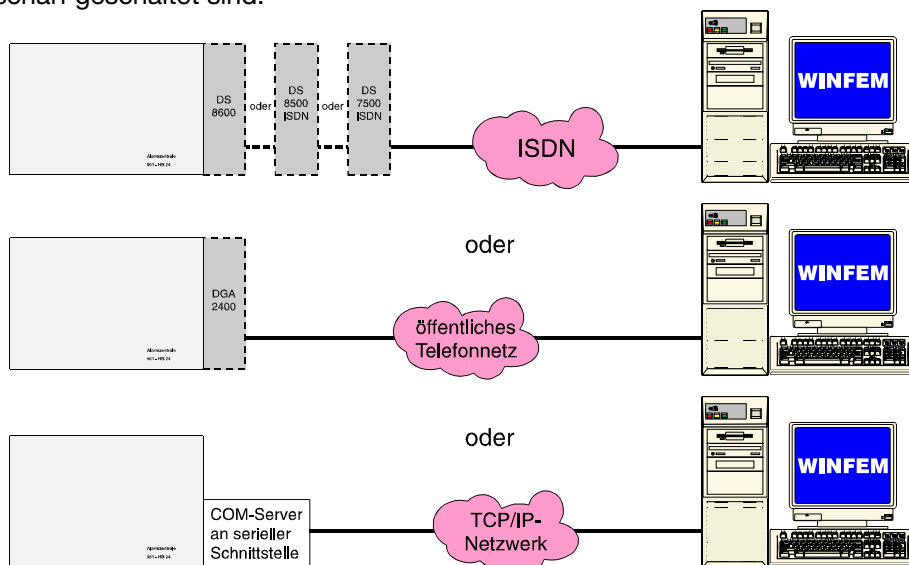

Gemäß VdS ist eine Fernprogrammierung nur erlaubt, wenn sich ein Mitarbeiter der Errichterfirma vor Ort befindet, die Fernparametrierung dort aktiv einzeln freigibt und die vorgenommenen Änderungen der Parametrierung überprüft.

* Baudrate

- Über diesen Parameter kann die Übertragungsrate der seriellen Schnittstelle der Zentrale eingestellt werden. Die serielle Schnittstelle wird für die lokale Anbindung des PC/Laptop zur WINFEM-Programmierung oder zum Update der Firmware verwendet. Für die Programmierung der Zentrale mit WINFEM kann die Übertragungsrate auf bis zu 115,2 kBaud eingestellt werden. Für eine Flashprogrammierung der Firmware braucht die Einstellung der Baudrate nicht verändert zu werden, da die Programmier-Software selbsttätig eine Übertragungsrate von 38,4 kBaud einstellt.



Die Einstellungen der Baudrate müssen an der Zentrale und am PC/Laptop identisch sein, da ansonsten keine Verbindung zwischen beiden aufgebaut werden kann.

F:520 Prog. Übertragungsgerät



Die Programmierungen für das **DS 6500**, das **DS 8600/DS 7500-ISDN/DS 8500-ISDN** und das **DGA 2400** sind nachfolgend in eigene Kapitel unterteilt. In diesen Kapiteln wird jeweils die gesamte notwendige Programmierung für die einzelnen Übertragungsgeräte beschrieben.



Die Programmierung der Übertragungsgeräte DS 7600 und DS 7700 erfolgt komplett über die Programmier-Software WINFEM Advanced (ab Software-Version **V04**). Ausführliche Informationen entnehmen Sie bitte dem Benutzerhandbuch "WINFEM Advanced für DS 7600/DS 7700" (P03173-20-000-02 oder höher).

Redundanter Übertragungsweg



Gemäß VdS-Vorschriften müssen für Anlagen der Klasse B und C jeweils redundante Übertragungswege vorhanden sein. Diese Übertragungswege sind über unterschiedliche Trassen in das überwachte Objekt zu führen.

Variante 1:

Die Verbindung zum Wachunternehmen erfolgt über das leitungsgebundene ISDN-Fernsprechnet. An die Zentrale werden zwei Übertragungsgeräte angeschlossen (im Beispiel ein DS 8600 und ein DS 7500). Die beiden Übertragungsgeräte werden als Haupt- und Nebenübertragungsgerät betrieben. Die Zuordnung "Haupt-" oder "Nebenübertragungsgerät" erfolgt automatisch durch die BUS-2 Adressen. Das Übertragungsgerät mit der höherwertigen BUS-2 Adresse wird als Hauptübertragungsgerät angesprochen.

Beispiel:	DS 7500	BUS-2 Adresse 63	Hauptübertragungsgerät
	DS 8600	BUS-2 Adresse 62	Nebenübertragungsgerät

Das Nebenübertragungsgerät dient hierbei als redundantes AWUG. Dieses Nebenübertragungsgerät übernimmt bei Ausfall des Hauptübertragungsgeräts dessen Funktion.

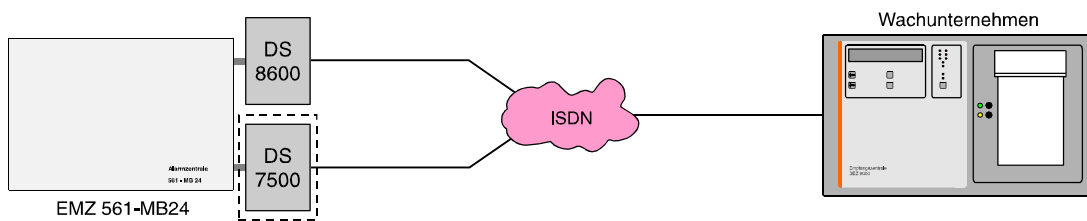

Hinweis: Nicht VdS-gemäß, da keine getrennte Trassenführung

Wird ein redundantes AWUG eingesetzt, erscheint innerhalb der Programmierung bei den Programmierschritten "Routineruf", Fernsprechfunktionen, "Programmnummer vom Bus2-Modem" und "eigene Rufnummer (MSN)" (nur DS 8600/DS 7500-ISDN/DS 8500-ISDN) zusätzlich die Auswahlmöglichkeit "Hauptübertragungsgerät" oder "Nebenübertragungsgerät".

Als zusätzliche Programmierung steht der Programmierschritt "Parameter für redundantes Übertragungsgerät" zur Verfügung. Hier können die Parameter "Ausgang für Redundanzanzeige" sowie "Störung Nebenübertragungsgerät auf Ausgang" festgelegt werden.

Bei diesen Ausgängen handelt es sich um (Übertragungs-)Ausgänge des AWUGs. Wurde für diese Ausgänge in Funktion 511 bereits ein Ausgangssignal definiert, so wird es durch diese Programmierung überschrieben.

- Ausgang für Redundanzanzeige: Dieser Ausgang wird zusätzlich übertragen, wenn eine Übertragung über das redundante AWUG stattfindet.
- Störung Nebenübertragungsgerät auf Ausgang: Bei Ausfall des redundanten AWUGs (Störung Fernsprechleitung) wird die Störung über diesen Ausgang übertragen.

Variante 2:

Die Hauptverbindung zum Wachunternehmen erfolgt über das leitungsgebundene ISDN-Fernsprechnet. Als Übertragungsgerät hierfür wird ein DS 7500-ISDN verwendet.

Das DS 7500-ISDN bietet in Verbindung mit einem RFW-2000 (Art.-Nr. 057570) die Möglichkeit der Anbindung an die Mobilfunk-Netze (GSM) D1 und D2.

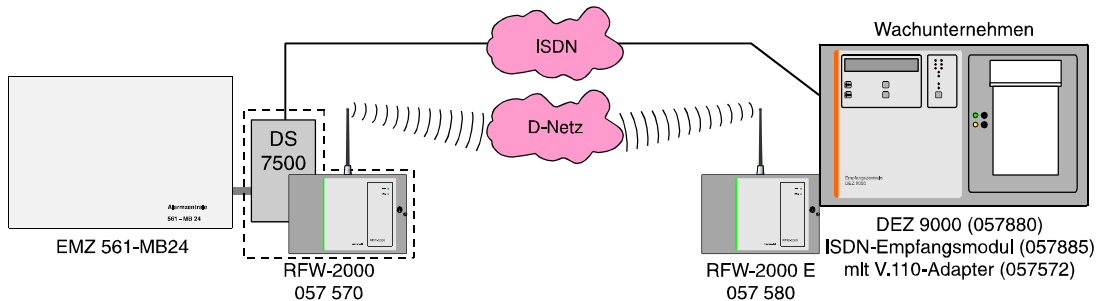

Hinweis: VdS-gemäß, da getrennte Trassenführung

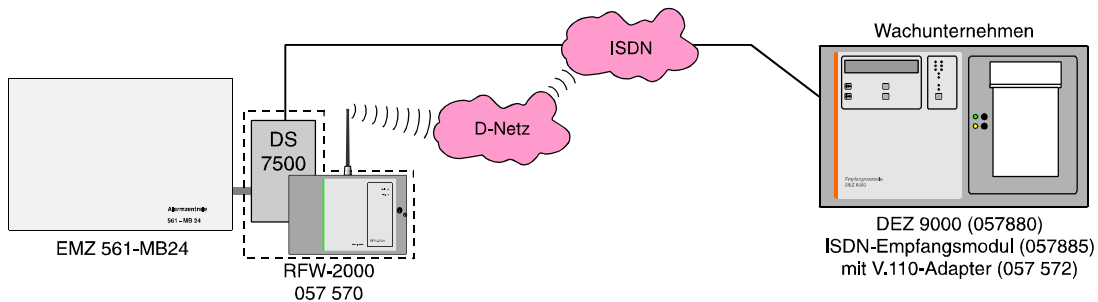

Hinweis: Nicht VdS-gemäß, da keine getrennte Trassenführung



Der Anschluss des GSM-Adapters Art.-Nr. 057 571 (Bestandteil des RFW-2000) an das DS 7500 wird ab der Programmversion V5.00 des DS 7500 und der Platinenversion 241.00-80-01/02 unterstützt. Die Softwareversion V5.xx kann jedoch ohne Einschränkung auch bei älteren Platinenversionen verwendet werden. Falls bei den älteren Platinenversionen der GSM-Adapter eingesetzt werden soll, ist ein entsprechender werkseitiger Umbau der Platine erforderlich. Die seit KW 48/98 ausgelieferten DS 7500-ISDN (Art.-Nr. 057630) mit Platinenindex 01 sind bereits mit der für den GSM-Adapter erforderlichen Ergänzung ausgestattet.

Bei Ausfall des "Haupt"-Übertragungsweges werden alle anfallenden Meldungen über das D-Netz an das Wachunternehmen übertragen.

Die GSM-Anbindung des DS 7500-ISDN wird durch die Zentralen-Software automatisch erkannt. Folgende Zusatz-Parameter stehen innerhalb der Programmierung zur Verfügung:

- Rufnummern für das AWUG Empfängertyp
 - GSM-GSM
 - GSM-ISDN (V.110)
 - SMS-Mitteilung über GSM

- Routineruf Routineruf auf Hauptübertragungsgerät
 - nur ISDN
 - ISDN und GSM (alternierend)

 - nächster Routineruf erfolgt über
 - ISDN
 - GSM

- GSM-Pincode

Programmierung DS 6500

Mit Betätigung der Taste "EIN" erscheint bei Vorhandensein eines DS 6500 ein Menü zur Programmierung der "Rufnummern", "Anwahlfolgen", "Routineruf", "Fernsprechfunktionen", "Identnummern" sowie "Zuordnung der AWF zu den Ausgängen".

Über Taste "↑" oder "↓" kann der gewünschte Programmpunkt gewählt werden.

Ist kein Telefon-Wähl-Gerät integriert erscheint Meldung:

```
kein Übertragungsgerät
vorhanden
```

* Programmierung "Rufnummern für das AWUG"

→ hier erfolgt die Eingabe der bis zu 8 Rufnummern, der Rufnummernart, sowie des Empfängertyps.

Mit Taste "↑" oder "↓" werden alle 8 Speicherplätze durchgeblättert. Alternativ kann die Speicherplatznummer direkt über entsprechende Zifferntaste gewählt werden.

Im Display kann z.B. folgender Text erscheinen:

```
Rn.1 AMT CITYNUM
Frei
```

Ist bereits eine Rufnummer programmiert erscheint an Stelle von "Frei" die Nummer.

Mit Taste "EIN" gelangt man zum Auswahlmenü für die Rufnummernart.

- * **NST** → Die Rufnummer eines Teilnehmers, dessen Telefonanschluss sich innerhalb der gleichen Nebenstellenanlage befindet, wie der Telefonanschluss des Telefon-Wähl-Geräts.
- * **AMT** → Die Rufnummer eines Teilnehmers, der über das öffentliche Fernsprechnetzt erreicht wird.

Auswahl erfolgt mit "↑" gefolgt von "EIN". Im Display erscheint Auswahlmenü für den Empfängertyp.

- * **Cityrufempfänger Numerik** → Rufnummer eines Cityruf-Empfängers, der in der Lage ist, numerische Textinformationen zu verarbeiten. An den Numerikempfänger wird folgende Info übermittelt:
 1. Identnummer des Telefon-Wähl-Geräts
 2. Auslösende Meldergruppe
 3. Zustand der auslösenden Meldergruppe
- * **Cityrufempfänger Ton** → Rufnummer eines Cityruf-Empfängers mit akustischer Anzeige - Tonmeldung.
- * **Eurosignalempfänger** → Rufnummer eines Eurosignal-Empfängers.
- * **Digitale Empfangszentrale** → Rufnummer einer digitalen Empfangszentrale. (TELM-Protokoll siehe 2.3.1)

Auswahl erfolgt mit "↑" gefolgt von "EIN". Der Cursor springt nun zur Eingabestelle für die Rufnummer. Eine bestehende Nummer kann durch einfaches Überschreiben geändert, oder mit Taste "AUS" auch gelöscht werden. Im Display steht dann wieder "Frei".

Nach Übernahme der Rufnummer mit Taste "EIN" wird die nächste Rufnummer bzw. Speicherplatz angezeigt.

Beispiel:

```
Rn.2 AMT CITYNUM
074318011999
```

* Programmierung "Anwahlfolgen für das AWUG"

- Es können bis zu 4 Anwahlfolgen programmiert werden. Innerhalb einer Anwahlfolge können bis zu 4 Rufnummern bestimmt werden. Die Rufnummern, abgelegt in den Speicherplätzen 1 bis 8, werden durch Angabe der Speicherplatznummer ausgewählt.

Mit Taste "EIN" erfolgt Sprung zum Auswahlpunkt der Anwahlfolge. Die Anwahlfolge kann durch direkte Zifferneingabe oder mit Taste "↑" gewählt werden.

Im Display erscheint z.B. folgende Angabe:

```
AWF1 Folge:
1 _ _ _
```

Mit Taste "EIN" gelangt man zum Auswahlpunkt der Rufnummern-Speicherplätze. Nach Eingabe der ersten Speicherplatznummer springt Cursor an die nächste Eingabestelle. Es können max. 4 Speicherplatznummern in beliebiger Reihenfolge programmiert werden.

Um Reihenfolge der Nummern zu ändern, Zifferntasten betätigen bis Cursor an 1. Stelle springt.

Taste "AUS" bewirkt Sprung zum Auswahlwahlmenü.

Mit Taste "EIN" erscheint Auswahlpunkt für die Verknüpfungsart. Hier wird festgelegt nach welchem Schema die Anwahlversuche ablaufen.

```
AWF1 Verknüpf.:
1o2o3o4
```

Es kann zwischen "u" = UND sowie "o" = ODER Verknüpfungen gewählt werden.

UND → Sämtliche Teilnehmer, die der Anwahlfolge zugeordnet sind, müssen erreicht werden.

ODER → Anwahlfolge wird beendet sobald ein Teilnehmer erreicht worden ist.

Mit jeder Betätigung der "↑" Taste, ändert sich die Verknüpfungsart zwischen benachbarten Speicherplätzen. Alle Verknüpfungsmöglichkeiten können so fortlaufend durchgetastet werden.

Im Beispiel werden nach Erreichen eines Teilnehmers die Anwahlversuche abgebrochen.

Mit Taste "EIN" wird die Einstellung übernommen, und es erscheint das Display zur Programmierung der nächsten Anwahlfolge.

Mit "AUS" erfolgt Sprung zur "Routineruf-Programmierung".



Wird die Zentrale mit redundantem AWUG betrieben muss die zugehörige Rufnummer bzw. die Rufnummern ebenfalls in diese Anwahlfolgen mit eingebunden werden.

*** Programmierung "Routineruf"**

- Hier können folgenden Parameter festgelegt werden:
 - Nächster Routineruf
 - Routinerufabstand
 - Tage mit Routineruf
 - Routineruf auf Ausgang
 - Routineruf auf die Anwahlfolge
 - Übertragungsgerät für den Routineruf
(nur bei Betrieb mit redundantem AWUG)

Mit Taste "EIN" erscheint Display zur Eingabe des Zeitpunktes für den nächsten Routineruf.

```
Naechster Routi-
neruf: 00:00 Uhr
```

Über Zifferntaste erfolgt Eingabe der Uhrzeit. Mit Taste "EIN" wird Eingabe bestätigt und zur Parametereingabe für den Routinerufabstand gesprungen.

```
Routinerufab-
stand: 00 Std
```

Hier kann angegeben werden, mit welchem zeitlichem Abstand die einzelnen Routinerufe erfolgen sollen. Nach Absetzen des ersten Routinerufs erfolgt eine Wiederholung des Vorgangs nach der hier eingestellten Zeit. Es sind Eingaben von 00 bis 24 Stunden möglich. Eingabe von 00 schaltet den Routineruf aus. Soll der Routineruf jeweils zur gleichen Zeit erfolgen, so ist 24 Std. einzugeben.

Die Eingabe erfolgt über die Zifferntasten gefolgt von "EIN".

Anschließend wechselt Display zur Eingabe der Tage mit Routineruf.

```
Tage mit Routine
ruf: MD MDFSS
```

Unter Umständen kann es erforderlich sein, das Absetzen eines Routinerufs auf einzelne Tage zu beschränken.

Beispiel: Ein Routineruf soll nur montags, dienstags, donnerstags und freitags erfolgen. Die Programmierung sieht dann wie folgt aus:

```
Tage mit Routine
ruf: MD-DF--
```

Mit Taste "i" wird zwischen "Tag" und "-" hin und her geschaltet (Togglefunktion)

Mit Taste "EIN" wird Eingabe bestätigt und zur Stelle für den nächsten Tag gesprungen.

Wenn alle 7 Tage auf diese Weise programmiert sind, wechselt das Display zur Eingabe des Ausgangs.

```
Routineruf auf
Ausgang: 00
```



Der Routinerufausgang sollte nach Möglichkeit nicht zusätzlich für die Übertragung eines anderen Signaltyps (z.B. Alarm) genutzt werden. In der Praxis wird der Routineruf meistens auf Ausgang 0 gelegt. Nach Absprache mit dem Betreiber der Empfangszentrale kann aber auch jeder andere Ausgang zwischen 0 und 32 mit Routineruf belegt werden.

Die Eingabe der Ausgangsnummer erfolgt direkt über Zifferntasten.

Mit Taste "EIN" wird Ausgangsnummer bestätigt und gleichzeitig erfolgt Sprung zur Programmierung der Anwahlfolge.

```
Routineruf auf
AWF: 1
```

Über Zifferntasten kann eine der 4 Anwahlfolgen bestimmt werden.

Taste "EIN" bewirkt Rücksprung zur Eingabestelle für den nächsten Routineruf - siehe oben.

Taste "AUS" bewirkt Sprung zur Programmierung der Fernsprechfunktionen.

Zusatzprogrammierung bei Betrieb mit redundantem AWUG

Wird die Zentrale mit einem redundanten AWUG betrieben kann zusätzlich definiert werden, über welches Übertragungsgerät der Routineruf abgesetzt werden soll.

Übertragungsgerät für den Routineruf :
Hauptübertragungsgerät

Über die Tasten "↑↓" kann zwischen **Hauptübertragungsgerät**, **Nebenübertragungsgerät** oder **alternierend** gewechselt werden. Bei Programmierung "alternierend" erfolgt die Übertragung des Routineruf jeweils abwechselnd über das Haupt- und Nebenübertragungsgerät.
Auswahl über "EIN" bestätigen.

* Programmierung "Fernsprechfunktionen"

- Hier können folgende Parameter festgelegt werden:
 - Anschlussart
 - Wahlverfahren
 - Amtskennziffer
 - Leitungsüberwachung
 - Art des Fernzuganges

Sofern innerhalb der Anlage ein zweites AWUG für redundanten Betrieb integriert ist, erfolgt zunächst die Abfrage, ob die nachfolgende Parametrierung für das Haupt- oder Nebenübertragungsgerät gelten soll. Wechsel zwischen Hauptübertragungsgerät und Nebenübertragungsgerät erfolgt über Taste "↑".

Mit Taste "EIN" erfolgt Sprung zur Programmierung der Anschlussart. Im Display steht:

Anschlussart :
Hauptanschluß

Mit Taste "↑" kann zwischen **Hauptanschluß** oder **Nebenstelle** gewählt werden.
Taste "EIN" bestätigt Auswahl und bewirkt Sprung zur Programmierung des Wahlverfahrens.

Wahlverfahren :
Impulswahl

Mit Taste "↑" kann zwischen **Impulswahl** und **MFV (DTMF)** gewählt werden.

Bei MFV-Nebenstellen kann es erforderlich sein, dass als Amtsholkriterium ein Flash (Leitungsunterbrechung von 80ms) benötigt wird.

Mit Taste "↑" kann zwischen **ohne Flash** und **mit Flash** gewählt werden.

Taste "EIN" bestätigt Auswahl. Wurde "ohne Flash" gewählt, erfolgt Sprung zur Programmierung der Amtskennziffer.

Amtskennziffer :
00

Innerhalb von Nebenstellen kann es erforderlich sein, dass die Amtsholung über eine Amtskennziffer (z.B. 0) erfolgen muss. Die Amtskennziffer kann bis zu 2 Stellen betragen.

Wird weder Amtskennziffer noch Flash programmiert, erfolgt die Amtsholung automatisch über "Erdtaste".

Über Zifferntasten erfolgt Eingabe der Amtskennziffer.

Taste "EIN" bestätigt Eingabe und bewirkt Sprung zur Programmierung der Leitungsüberwachung.

Ohne Leitungs-
überwachung

Mit Taste "↑" kann zwischen **ohne** und **mit** Leitungsüberwachung gewählt werden.

Bei älteren Nebenstellenanlagen oder bei Fernsprechleitungen, bei denen die Leerlaufspannung unter 20V liegt, empfiehlt sich ohne Leitungsüberwachung zu programmieren.

Gemäß VdS, ist mit Leitungsüberwachung zu programmieren.

Taste "EIN" bestätigt die Programmierung und bewirkt Sprung zur Programmierung des Fernzuganges.

Ohne Fern-
zugang

Mit Taste "↑" kann zwischen **ohne, direkte** oder **durch Rückruf** getätigten Fernzugang gewählt werden.

- * **Ohne Fernzugang** → Hier arbeitet das Übertragungsgerät nur als Sender. D.h. der Zustand der Ausgänge kann nicht über die Fernsprechleitung abgefragt werden.
- * **AWUG Fernzugang direkt** → Von einer digitalen Empfangsstation aus, wird eine Verbindung zum Übertragungsgerät aufgebaut. Das Übertragungsgerät belegt die Leitung und erzeugt direkt ein komplettes Datentelegramm, aus dem der momentane Zustand des Gerätes hervorgeht.
- * **AWUG Fernzugang durch Rückruf** → Von einer digitalen Empfangsstation aus, wird eine Verbindung zum Übertragungsgerät aufgebaut. Dieser belegt die Leitung und erzeugt ein kurzes Datentelegramm, aus dem der momentane Zustand des Gerätes nicht hervorgeht. Anschließend baut das Übertragungsgerät eine Verbindung zur Rufnummer 8 auf, und setzt an diese ein Datentelegramm ab, aus dem der momentane Gerätezustand hervorgeht. Sicherste Art um Missbrauch auszuschließen.

Taste "EIN" bestätigt Auswahl und bewirkt Sprung zur Programmierung der Anschlussart oder sofern ein redundantes AWUG vorhanden ist zur Auswahl des Übertragungsgeräts (siehe weiter oben). Bei einer Anlagenkonfiguration mit redundantem AWUG kann nun das zweite Übertragungsgerät parametrieren werden.

Mit Taste "AUS" kann jederzeit zum Auswahlmenü gesprungen werden. Erneute Betätigung der Taste "AUS" bewirkt Sprung zur Hauptfunktionsebene.

*** Programmierung "Identnummern für das AWUG"**

→ Es können bis zu 4 Identnummern festgelegt werden.

Mit Taste "EIN" gelangt man zur Auswahl der Identnummern. Die Identnummern können über die Taste "↑" oder direkte Zifferneingabe ausgewählt werden. Über eine weitere Betätigung der Taste "EIN" erreicht man die eigentliche Programmierung der Identnummer. Die Eingabe erfolgt über die Zifferntasten. Taste "EIN" bestätigt Eingabe und bewirkt Sprung zu Auswahl der Identnummer.

Hierbei gelten folgende Vorgaben:

- Identnummer 1 für Ausgang 00 bis 08
- Identnummer 2 für Ausgang 09 bis 16
- Identnummer 3 für Ausgang 17 bis 24
- Identnummer 4 für Ausgang 25 bis 32

Erfolgt die Aufschaltung auf eine Empfangszentrale mit 16 Übertragungskanälen, besteht die Möglichkeit jeweils 2 Ausgangsblöcke mit der gleichen Identnummer zu programmieren.

Beispiel: Ausgang 00 bis 08 und Ausgang 09 bis 16 gleiche Identnummer.



Erfolgt für mehr als zwei Ausgangsblöcke eine Programmierung auf die gleiche Identnummer, werden bei einer Übertragung nur die ersten zwei Blöcke verwendet. Die restlichen Ausgänge werden ignoriert.

Beispiel: Ausgang 00 bis 08, Ausgang 09 bis 16 und Ausgang 17 bis 24 haben gleiche Identnummer. Bei einer Übertragung werden nur die Ausgänge 00 bis 16 übermittelt.

Taste "AUS" bestätigt Programmierung und führt zu Menüpunkt "Programmierung AWF zu Ausgänge".

* Programmierung "Zuordnung der AWF zu den Ausgängen (AWUG)"

→ Hier erfolgt die Zuweisung der 32 Ausgänge zu einer der vier Anwahlfolgen.

Mit Taste "EIN" erscheint Display zur Zuweisung der Anwahlfolgen.

```
Ausg 1234567890 1234567890 1234567890 12
AWF   1111111122 2222223333 3333444444 44
```

Die Ausgänge sind in Blöcken von 1 - 10, 11 - 20, 21 - 30 und von 31 - 32 zusammengefasst. Über die Tasten "↑" und "↓" werden die Ausgänge angewählt und über die Zifferntasten direkt die Anwahlfolge eingegeben. Die Zuweisung der AWF zu den Ausgängen kann beliebig erfolgen. Nach Eingabe einer AWF springt der Cursor auf die nächste Eingabeposition.

Taste "EIN" bestätigt die Programmierung und führt zu Menüpunkt "Programmierung Rufnummern" bzw. "Parameter für redundantes Übertragungsgerät" bei Betrieb mit redundanten AWUG. Betätigung der Taste "AUS" bewirkt Sprung zur Hauptfunktionsebene.

* Programmierung "Parameter für redundantes Übertragungsgerät"

- Eingabe der Ausgangs-Nr., über welche "Redundanzanzeige" und "Störung Nebenübertragungsgerät" gesendet werden.

Redundanzanzeige: Bei diesem Ausgang handelt es sich um einen der 32 Ausgänge des Übertragungsgerätes. Der Ausgang wird aktiviert, sobald eine Übertragung durch das Nebenübertragungsgerät erfolgt.

- Hauptübertragungsgerät gestört
- alternierender Routineruf

Die Eingabe der Ausgangs-Nr. erfolgt über die Zifferntasten und Bestätigung mit "EIN". Das Menü wechselt daraufhin zur Eingabe des Ausgangs für "Störung Nebenübertragungsgerät".

Störung Nebenübertragungsgerät:

Ein Ausfall des Nebenübertragungsgerätes kann über diesen Ausgang z.B. an das Wachunternehmen übertragen werden. Die Übertragung erfolgt durch das Hauptübertragungsgerät.

Ein Ausfall des Hauptübertragungsgerätes wird durch die Ausgangssignale "Störung Fernsprechleitung" in Verbindung mit "Redundanzanzeige" angezeigt.

Nähere Hinweise zur Programmierung und Installation eines Übertragungsgeräts DS 6500 entnehmen Sie bitte dem Begleitmaterial des Übertragungsgeräts. Die Auswahl der zu übertragenden Kriterien erfolgt in F:511, "Programmierung der Ausgänge".



Programmierung gemäß VdS:

- | | | |
|----------------------|---|---|
| Anwahlfolgen | - | Alle Kanäle, die zur Übermittlung von Alarmmeldungen (z.B. Einbruchalarme, Überfallalarme) dienen, sind grundsätzlich der AWF 1 zuzuordnen. |
| Leistungsüberwachung | - | mit Überwachung |
| Fernabfrage | - | "AWUG Fernabfrage direkt" ist nicht erlaubt. |

Programmierung DS 8600 / DS 7500-ISDN / DS 8500-ISDN



Vergabe der BUS-2 Teilnehmeradresse beim DS 7500-ISDN (Standardprogrammierung: Adresse 63) erfolgt über das mobile Programmiergerät 059998. Siehe hierzu Errichteranleitung DS 7500-ISDN.

Mit Betätigung der Taste "EIN" erscheint bei Vorhandensein eines DS 8600/DS 7500-ISDN/DS 8500-ISDN ein Menü zur Programmierung der **"Rufnummern"**, **"Anwahlfolgen"**, **"Routineruf"**, **"Fernsprechfunktionen"**, **"Identnummern"** sowie **"Zuordnung der AWF zu den Ausgängen"**. Diese Parameter beziehen sich auf den AWUG-Teil des DS 8600/DS 7500-ISDN/DS 8500-ISDN.



Die Festlegung der Parameter für eine X.31-Verbindung ist nur möglich, wenn das Übertragungsgerät DS 7500-ISDN mit der Software-Version **V02.04** oder höher ausgerüstet ist. Für das Leistungsmerkmal "X.31 mit temporär stehender Verbindung" ist es notwendig, dass das DS 7500-ISDN mit der Software-Version **V07** oder höher ausgerüstet ist.

Beim DS 8600/DS 8500-ISDN stehen die Parameter für X.31-Verbindung nicht zur Verfügung.

Für den Modemteil können die Parameter **"Rufnummern"**, **"Anwahlfolge"**, **"Identnummern"** sowie **"Passwörter"** definiert werden.



Der Parameter **"eigene Rufnummer (MSN-Nummer)"** muss generell eingegeben werden. Wird die MSN-Nummer nicht programmiert, nimmt das Übertragungsgerät jeden Anruf von einem Teilnehmer mit dem Dienstmerkmal "64kbit Datenübertragungsrate" (z.B. Modem) entgegen welches auf den Basisanschluss geschaltet wird.



Inbetriebnahmehinweis in Verbindung mit "Redundantem Funkweg RFW-2000"
Zur Programmierung der GSM-Parameter beim DS 7500-ISDN ist es ausreichend, wenn im DS 7500-ISDN der GSM-Adapter aufgesteckt ist. Eine Verbindung GSM-Adapter - GSM-Modul (im RFW-2000) ist nicht notwendig. **Stellen Sie die Verbindung zwischen GSM-Adapter und GSM-Terminal erst nach richtiger Eingabe des GSM-Pincodes her! Wird der Pincode falsch eingegeben kann es dazu kommen, dass die SIM-Karte im GSM-Modul automatisch gesperrt wird.**

Nachfolgende Grafik zeigt an einem Beispiel den Wirkungsbereich der jeweiligen Programmparameter.

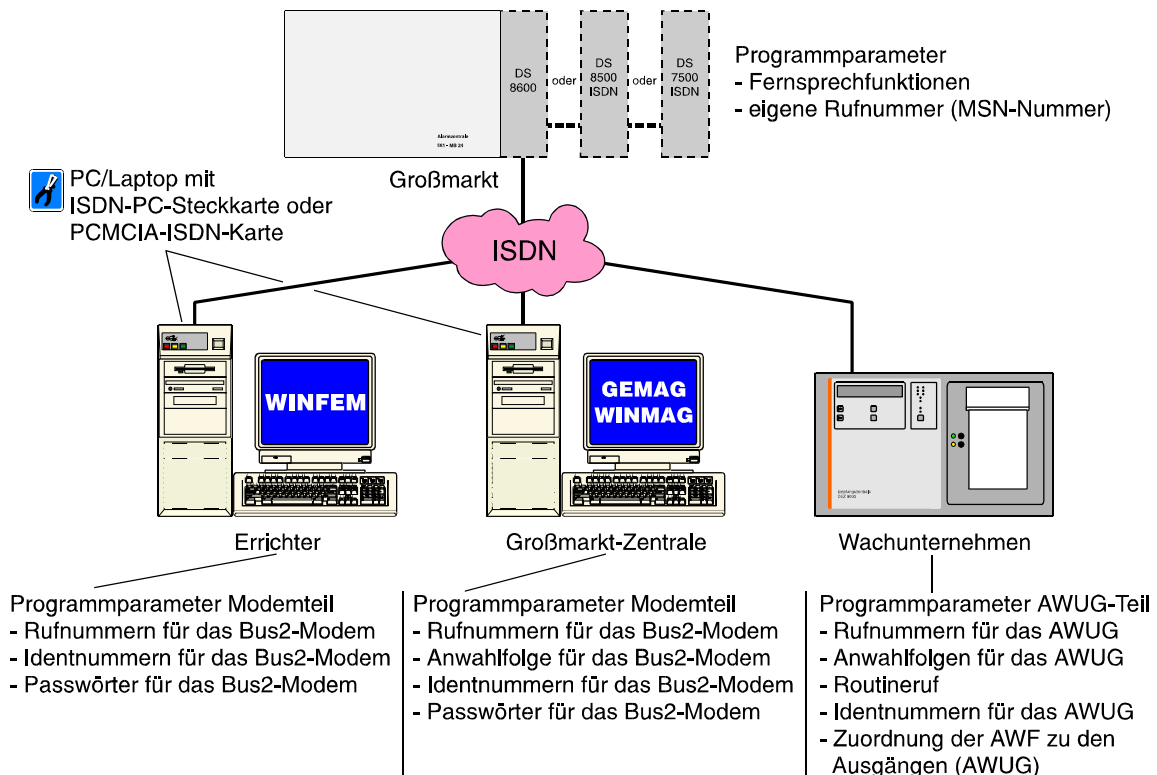

Über Taste "↑" oder "↓" kann der gewünschte Programmpunkt gewählt werden. Ist kein DS 8600, DS 7500-ISDN bzw. DS 8500-ISDN integriert, bzw. wird es nicht automatisch erkannt, erscheint Meldung:

kein Übertragungsgerät
vorhanden

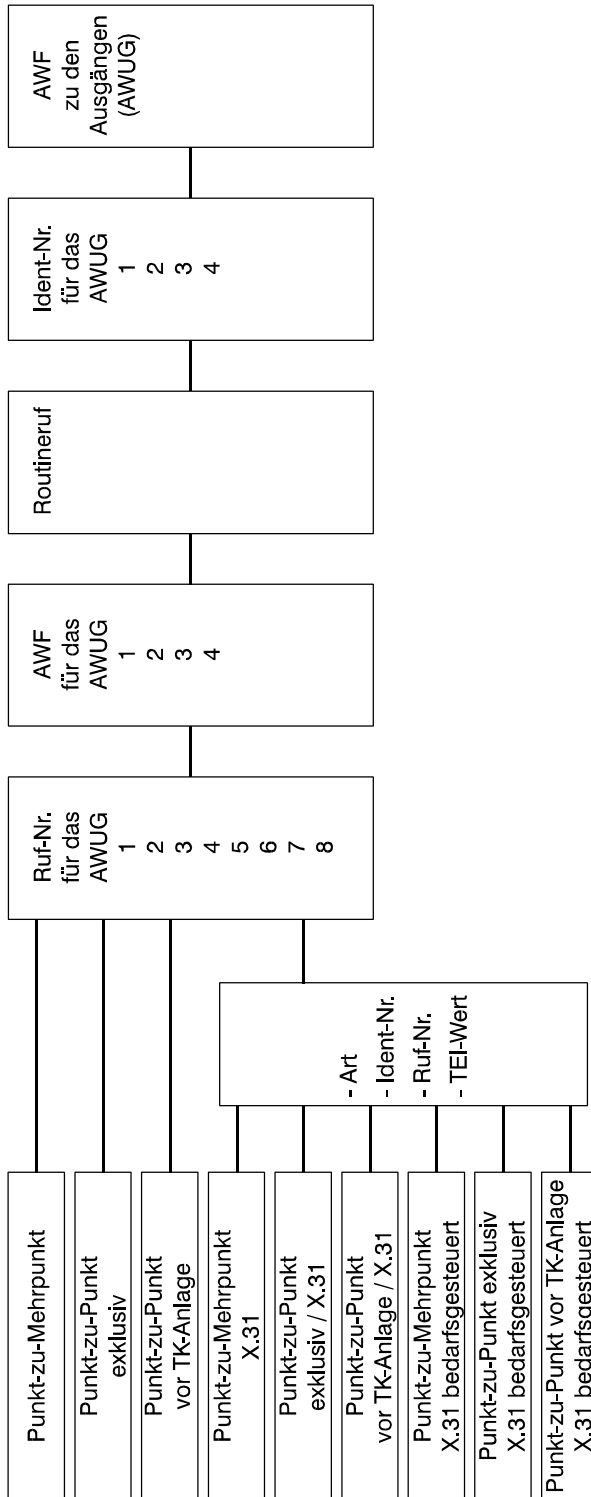

Notwendige bzw. mögliche Programmierungen in Abhängigkeiten der verschiedenen Anschlußarten.

Redundanz bei "Mehrgereäteanschluß mit X.31-Verbindung" in Verbindung mit DS 7500-ISDN

Erfolgt die Umschaltung zum Wachunternehmen über das X.25-Netz (X.31-Verbindung), besteht die Möglichkeit, über die B-Kanäle einen redundanten Betrieb zu realisieren. Fällt z.B. der Frame-Handler des X.25-Netzes aus, können evtl. auftretende Meldungen über einen B-Kanal an das Wachunternehmen abgesetzt werden.

Hierzu sind folgende zusätzliche Programmierungen notwendig:

- Rufnummern für das AWUG:
 - Angabe der "ISDN-Rufnummer" des Wachunternehmens sowie der entsprechenden Teilnehmerart (z.B. HDLC).
- Anwahlfolgen für das AWUG:
 - Angabe der "ISDN-Rufnummer" innerhalb der Anwahlfolge (z.B. X o 1 o 2).
- Routineruf:
 - nicht zwingend erforderlich
- Identnummern für das AWUG:
 - Angabe der Identnummer(n). Evtl. ist in Absprache mit dem Wachunternehmen, die gleiche Ident-Nr. wie bei X.31-Verbindung möglich.
- Anwahlfolgen zu den Ausgängen (AWUG):
 - Zuweisung der Anwahlfolgen zu den einzelnen Ausgängen.

Ausführliche Informationen zu den einzelnen Programmparametern entnehmen Sie bitte den nachfolgenden Beschreibungen.

*** Programmierung "Rufnummern für das AWUG"**

→ Eingabe der bis zu 8 Rufnummern sowie des Empfängertyps.

Mit Taste "↑↓" können die 8 Speicherplätze durchgeblättert werden. Alternativ kann die Speicherplatz-nummer direkt über entsprechende Zifferntaste gewählt werden. Im Display kann z.B. folgender Text erscheinen:

Rn.1 Telim
Frei

Ist bereits eine Rufnummer programmiert erscheint an Stelle von "Frei" die Nummer.

Mit Betätigung der Taste "EIN" erscheint im Display das Auswahlmenü für den Empfängertyp.

- * **Telim** → Digitale Empfangszentrale, die ein TELIM-kompatibles Protokoll empfangen kann. Hierzu muss das DS 7500,DS 8500 bzw. DS 8600 entsprechend ausgerüstet sein. (TE LIM-Protokoll siehe 2.3.1)
- * **HDLC abfrageberechtigt** → Digitale Empfangszentrale mit ISDN-Empfangsmodul, die das HDLC-Protokoll unterstützt. Der Teilnehmer ist berechtigt den aktuellen Status der Ausgänge, die der ersten Identnummer zugeordnet sind, durch Anruf abzufragen.
- * **HDLC nicht abfrageberechtigt** → Digitale Empfangszentrale mit ISDN-Empfangsmodul, die das HDLC-Protokoll unterstützt. Der Teilnehmer ist nicht berechtigt den aktuellen Status der Ausgänge, die der ersten Identnummer zugeordnet sind, durch Anruf abzufragen.
- * **X.75 abfrageberechtigt** → Digitale Empfangszentrale mit ISDN-Empfangsmodul, die das X.75-Protokoll unterstützt. Der Teilnehmer ist berechtigt den aktuellen Status der Ausgänge, die der ersten Identnummer zugeordnet sind, durch Anruf abzufragen.
- * **X.75 nicht abfrageberechtigt** → Digitale Empfangszentrale mit ISDN-Empfangsmodul, die das X.75-Protokoll unterstützt. Der Teilnehmer ist nicht berechtigt den aktuellen Status der Ausgänge, die der ersten Identnummer zugeordnet sind, durch Anruf abzufragen.
- * **X.75 ohne Kennung abfrageberechtigt** → Digitale Empfangszentrale mit ISDN-Empfangsmodul, die das X.75-Protokoll unterstützt. Der Teilnehmer ist berechtigt den aktuellen Status der Ausgänge, die der ersten Identnummer zugeordnet sind, durch Anruf abzufragen.
- * **X.75 ohne Kennung nicht abfrageberechtigt** → Digitale Empfangszentrale mit ISDN-Empfangsmodul, die das X.75-Protokoll unterstützt. Der Teilnehmer ist nicht berechtigt den aktuellen Status der Ausgänge, die der ersten Identnummer zugeordnet sind, durch Anruf abzufragen.
- * **GSM-GSM** ² → Digitale Empfangszentrale mit ISDN-Empfangsmodul, die über einen direkten GSM-Zugang verfügt. Der Teilnehmer ist nicht berechtigt den aktuellen Status der Ausgänge, die der ersten Identnummer zugeordnet sind, durch Anruf abzufragen.
- * **GSM-ISDN (V.110)** ² → Digitale Empfangszentrale mit ISDN-Empfangsmodul, die über eine Bitratenadaption gemäß V.110 verfügt. Der Teilnehmer ist nicht berechtigt den aktuellen Status der Ausgänge, die der ersten Identnummer zugeordnet sind, durch Anruf abzufragen.

- * **SMS-Mitteilung über ISDN** ¹³ → Die Meldung wird an ein Mobiltelefon (D1- oder D2-Netz) mit alphanumerischer Textinformation übertragen. Übertragen wird:
- Identifikationstext (Die Definition des Identifikationstextes erfolgt über WINFEM max. 15 Zeichen).
 - Identnummer des Übertragungsgerätes
 - Gerätenummer (G:0 = Übertragungsgerät / G:1 = Zentrale) und Ausgangsnummer (mit Zustand)
 - Meldungstext (Die Definition des Meldungstextes erfolgt über WINFEM mit max. 20 Zeichen).
 - Datum und Uhrzeit
- * **Cityruf-Text** ¹³ → Cityruf-Empfänger, der in der Lage ist, alphanumerische Textinformationen zu verarbeiten. Übertragen wird:
- Identifikationstext (Die Definition des Identifikationstextes erfolgt über WINFEM max. 15 Zeichen).
 - Identnummer des Übertragungsgerätes
 - Gerätenummer (G:0 = DS 7500 / G:1 = Zentrale 561-HB) und Ausgangsnummer (mit Zustand)
 - Meldungstext (Die Definition des Meldungstextes erfolgt über WINFEM mit max. 20 Zeichen).
 - Datum und Uhrzeit
- * **D-Kanal bedarfsgesteuert** ⁴ → Protokoll für bedarfsgesteuerte Datenübertragung über einen X.31 Zugang (T-ISDN D-Kanal DATA). Diese Programmierung darf nicht in Verbindung mit den Anschlussarten "Punkt-zu-..... X.31" am S₀ verwendet werden, sondern nur bei den Anschlussarten "Punkt-zu-..... X.31 bedarfsgesteuert".
- * **SMS-Mitteilung über GSM** ¹²⁴ → Die Meldung wird an ein Mobiltelefon (D1- oder D2-Netz) mit alphanumerischer Textinformation übertragen. Übertragen wird:
- Identifikationstext (Die Definition des Identifikationstextes erfolgt über WINFEM max. 15 Zeichen).
 - Identnummer des Übertragungsgerätes
 - Gerätenummer (G:0 = Übertragungsgerät / G:1 = Zentrale) und Ausgangsnummer (mit Zustand)
 - Meldungstext (Die Definition des Meldungstextes erfolgt über WINFEM mit max. 20 Zeichen).
 - Datum und Uhrzeit
- * **Cityruf-Numerik** ¹ → Cityruf-Empfänger, der in der Lage ist, numerische Text-informationen zu verarbeiten. Folgende Info wird übermittelt:
1. Identnummer des Übertragungsgerätes
 2. Auslösender Ausgang (mit Zustand)
- * **Cityruf-Ton** → Cityruf-Empfänger mit akustischer Anzeige - Tonmeldung.

¹ = Die Zugangsnummern für die Dienste Cityruf-Text, Cityruf-Numerik und SMS sind werkseitig eingestellt und müssen bei der Programmierung der Rufnummer NICHT eingegeben werden. Es ist lediglich die Rufnummer des Teilnehmers einzugeben.

² = Parameter erscheinen nur bei Betrieb mit RFW-2000

³ = nicht bei DS 8500-ISDN

⁴ = nur bei DS 7500-ISDN

Auswahl erfolgt mit "↑" gefolgt von "EIN". Der Cursor springt nun zur Eingabestelle für die Rufnummer. Eine bestehende Nummer kann durch einfaches Überschreiben geändert, oder mit Taste "AUS" auch gelöscht werden. Im Display steht dann wieder "Frei".

Nach Übernahme der Rufnummer mit "EIN" wird die nächste Rufnummer bzw. Speicherplatz angezeigt.

Beispiel: Rn.2 Telim
074318011999



Befindet sich das Übertragungsgerät innerhalb einer Nebenstellenanlage (interner S_0-Bus), ist der entsprechenden Ruf-Nr. die Amtsholkennziffer voranzustellen.

Bsp.: Ruf-Nr. 074318011999 Eingabe: 0074318011999

Benötigt die Nebenstellenanlage eine andere Amtskennziffer als die "0", können die Dienste Cityruf-Text, Cityruf-Numerik und SMS nicht genutzt werden.

*** Programmierung "Anwahlfolgen für das AWUG"**

- Es können bis zu 4 Anwahlfolgen programmiert werden. Innerhalb einer Anwahlfolge können bis zu 4 Rufnummern bestimmt werden. Die Rufnummern, abgelegt in den Speicherplätzen 1 bis 8, werden durch Angabe der Speicherplatznummer ausgewählt.

Mit Taste "EIN" erfolgt Sprung zum Auswahlpunkt der Anwahlfolge. Die Anwahlfolge kann durch direkte Zifferneingabe oder mit Taste "↑" gewählt werden. Im Display erscheint z.B. folgende Angabe:

```
AWF1 Folge:
1 _ _ _
```

Mit Taste "EIN" gelangt man zum Auswahlpunkt der Rufnummern-Speicherplätze. Nach Eingabe der ersten Speicherplatznummer springt Cursor an die nächste Eingabestelle.

Es können max. 4 Speicherplatznummern in beliebiger Reihenfolge programmiert werden.

Bei Betrieb mit X.31-Verbindung ist innerhalb der entsprechenden Anwahlfolge die "X.31"-Rufnummer an die erste Stelle zu setzen. Die Angabe der "X.31"-Rufnummer erfolgt über Taste "0". Im Display wird diese Rufnummer durch ein "X" dargestellt. **(Der Parameter X steht nur beim DS 7500-ISDN zur Verfügung)**

Um die Reihenfolge der Nummern zu ändern, Zifferntasten betätigen bis Cursor an 1. Stelle springt.

Taste "AUS" bewirkt Sprung zum Auswahlwahlenü. Mit Taste "EIN" erscheint Auswahlpunkt für die Verknüpfungsart. Hier wird festgelegt nach welchem Schema die Anwahlversuche ablaufen.

```
AWF1 Verknüpf.:
1o2o3o4
```

Es kann zwischen "u" = UND sowie "o" = ODER Verknüpfungen gewählt werden.

UND → Sämtliche Teilnehmer, die der Anwahlfolge zugeordnet sind, müssen erreicht werden.

ODER → Anwahlfolge wird beendet sobald ein Teilnehmer erreicht worden ist.

Mit jeder Betätigung der "↑" Taste, ändert sich die Verknüpfungsart zwischen benachbarten Speicherplätzen. Alle Verknüpfungsmöglichkeiten können so fortlaufend durchgetastet werden.

Im Beispiel werden nach Erreichen eines Teilnehmers die Anwahlversuche abgebrochen.

Mit Taste "EIN" wird die Einstellung übernommen, und es erscheint das Display zur Programmierung der nächsten Anwahlfolge. Mit "AUS" erfolgt Sprung zur "Routineruf-Programmierung".



Wird die Zentrale mit redundantem AWUG betrieben muss die zugehörige Rufnummer bzw. die Rufnummern ebenfalls in diese Anwahlfolgen mit eingebunden werden.

* Programmierung "Routineruf"

- Hier können folgende Parameter festgelegt werden:
- Nächster Routineruf
 - Routinerufabstand
 - Tage mit Routineruf
 - Routineruf auf Ausgang
 - Routineruf auf die Anwahlfolge
 - Übertragungsgerät für den Routineruf
(nur bei Betrieb mit redundantem AWUG)
 - Routineruf auf Hauptübertragungsgerät ISDN / ISDN und GSM
(nur bei Betrieb in Verbindung mit RFW-2000)

Mit Taste "EIN" erscheint Display zur Eingabe des Zeitpunktes für den nächsten Routineruf.

```
Naechster Routi-
neruf: 00:00 Uhr
```

Eingabe der Uhrzeit erfolgt über die Zifferntasten.

Mit Taste "EIN" wird Eingabe bestätigt und zur Parametereingabe für den Routinerufabstand gesprungen.

```
Routinerufab-
stand: 00 Std
```

Hier kann angegeben werden, mit welchem zeitlichem Abstand die einzelnen Routinerufe erfolgen sollen. Nach Absetzen des ersten Routinerufs erfolgt eine Wiederholung des Vorgangs nach der hier eingestellten Zeit. Es sind Eingaben von 00 bis 24 Stunden möglich. Eingabe von 00 schaltet den Routineruf aus. Soll der Routineruf jeweils zur gleichen Zeit erfolgen, so ist 24 Std. einzugeben.

Die Eingabe erfolgt über die Zifferntasten gefolgt von "EIN".

Anschließend wechselt Display zur Eingabe der Tage mit Routineruf.

```
Tage mit Routine
ruf: MDMDFSS
```

Unter Umständen kann es erforderlich sein, das Absetzen eines Routinerufs auf einzelne Tage zu beschränken.

Beispiel: Ein Routineruf soll nur montags, dienstags, donnerstags und freitags erfolgen. Die Programmierung sieht dann wie folgt aus:

```
Tage mit Routine
ruf: MD-DF--
```

Mit Taste "↑" wird zwischen "Tag" und "-" hin und her geschaltet (Togglefunktion)

Mit Taste "EIN" wird Eingabe bestätigt und zur Stelle für den nächsten Tag gesprungen.

Wenn alle 7 Tage auf diese Weise programmiert sind, wechselt das Display zur Eingabe des Ausgangs.

```
Routineruf auf
Ausgang: 00
```



Der Routinerufausgang sollte nach Möglichkeit nicht zusätzlich für die Übertragung eines anderen Signaltyps (z.B. Alarm) genutzt werden. In der Praxis wird der Routineruf meistens auf Ausgang 0 gelegt. Nach Absprache mit dem Betreiber der Empfangszentrale kann aber auch jeder andere Ausgang zwischen 0 und 32 mit Routineruf belegt werden.

Die Eingabe der Ausgangsnummer erfolgt direkt über Zifferntasten.

Mit Taste "EIN" wird Ausgangsnummer bestätigt und gleichzeitig erfolgt Sprung zur Programmierung der Anwahlfolge.

```
Routineruf auf
AWF: 1
```

Über Zifferntasten kann eine der 4 Anwahlfolgen bestimmt werden.

Taste "EIN" bewirkt Sprung zur Eingabestelle für den nächsten Routineruf - siehe oben.

Taste "AUS" bewirkt Sprung zur Programmierung der Fernsprechfunktionen.

Zusatzprogrammierung bei Betrieb mit redundantem AWUG

Wird die Zentrale mit einem redundanten AWUG betrieben, kann zusätzlich definiert werden, über welches Übertragungsgerät der Routineruf abgesetzt werden soll.

Übertragungsgerät für den Routineruf :
Hauptübertragungsgerät

Über die Tasten "↑↓" kann zwischen **Hauptübertragungsgerät**, **Nebenübertragungsgerät** oder **alternierend** gewechselt werden. Bei Programmierung "alternierend" erfolgt die Übertragung des Routineruf jeweils abwechselnd über das Haupt- und Nebenübertragungsgerät.
Auswahl über "EIN" bestätigen.

Zusatzprogrammierung bei GSM-Betrieb über RFW-2000

Bei Betrieb mit dem "redundanten Funkweg RFW-2000" muss angegeben werden, über welchen Weg ein Routineruf abgesetzt werden soll.

Routineruf auf Hauptübertragungsgerät
ohne Alternierung

Über die Taste "↑" kann zwischen "ohne Alternierung" und "ISDN und GSM (alternierend)" gewechselt werden.

Nachfolgende Beispiele zeigen die verschiedenen Anwendungen sowie die erforderlichen Programmierungen.

Beispiel 1: Der Routineruf soll nur über ISDN abgesetzt werden.

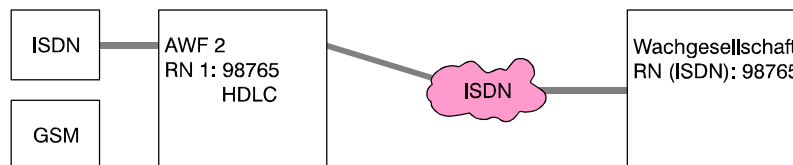

In der Anwahlfolge für den Routineruf wird nur die **ISDN**-Rufnummer (Empfängertyp "HDLC") des Wachunternehmens angegeben.
Routinerufprogrammierung: ohne Alternierung

Beispiel 2: Der Routineruf soll abwechselnd über ISDN und GSM erfolgen. Die Wachgesellschaft verfügt über eine ISDN- sowie GSM-Rufnummer.

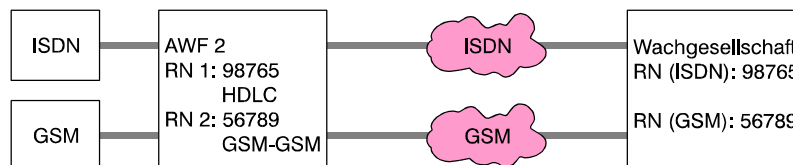

In der Anwahlfolge für den Routineruf wird die **ISDN**-Rufnummer (Empfängertyp "HDLC") sowie **GSM**-Rufnummer (Empfängertyp "GSM-GSM") des Wachunternehmens angegeben.
Routinerufprogrammierung: ISDN und GSM (alternierend)

Beispiel 3: Der Routineruf soll abwechselnd über ISDN und GSM erfolgen. Die Wachgesellschaft verfügt jedoch nur über eine ISDN-Rufnummer.

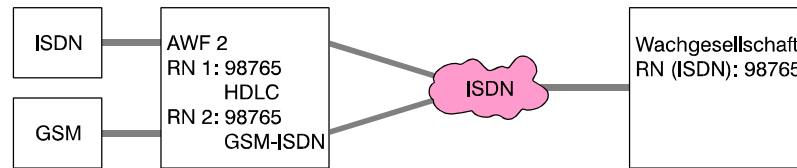

In der Anwahlfolge für den Routineruf wird zweimal die **ISDN**-Rufnummer des Wachunternehmens angegeben. Die Unterscheidung über welchen Weg der Routineruf abgesetzt wird, erfolgt durch die unterschiedlichen Empfängertypen die den Rufnummern zugewiesen wurden.

Rufnummer 1 → Empfängertyp "HDLC"

Rufnummer 2 → Empfängertyp "GSM-ISDN"

Routinerufprogrammierung: ISDN und GSM (alternierend)

Beispiel 4: Der Routineruf kann nur über GSM abgesetzt werden, da kein ISDN-Anschluss zur Verfügung steht (z.B. Wochenendhaus). Die Wachgesellschaft verfügt über eine GSM-Rufnummer.

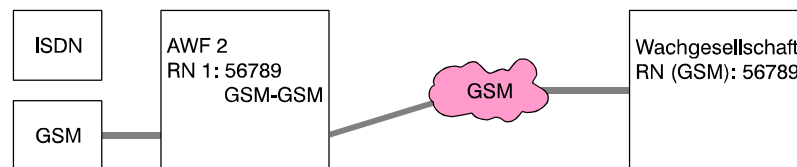

In der Anwahlfolge für den Routineruf wird nur die **GSM**-Rufnummer (Empfängertyp "GSM-GSM") des Wachunternehmens angegeben.

Routinerufprogrammierung: ohne Alternierung

Beispiel 5: Der Routineruf kann nur über GSM abgesetzt werden, da kein ISDN-Anschluss zur Verfügung steht (z.B. Wochenendhaus). Die Wachgesellschaft verfügt jedoch nur über eine ISDN-Rufnummer.

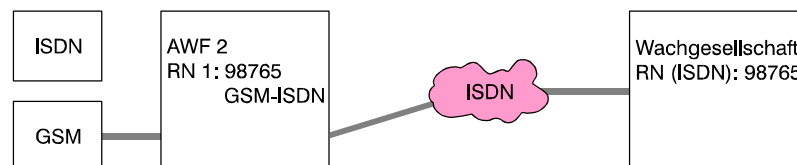

In der Anwahlfolge für den Routineruf wird die **ISDN**-Rufnummer (Empfängertyp "GSM-ISDN") des Wachunternehmens angegeben.

Routinerufprogrammierung: ohne Alternierung

Bestätigung der gewünschten Routinerufprogrammierung über Taste "EIN".

Wurde "ISDN und GSM (alternierend)" ausgewählt, erscheint zusätzlich die Abfrage, über welchen Weg der nächste Routineruf erfolgen soll.

```
nächster Routineruf erfolgt über
ISDN
```

Mit Taste "↑" kann zwischen ISDN und GSM gewechselt werden. Gewünschte Auswahl über Taste "EIN" bestätigen.



Die Programmierung des Übertragungsweges für den nächsten Routineruf sollte in Absprache mit der Wachgesellschaft erfolgen.

*** Programmierung "Fernsprechfunktionen"**

- Hier können folgende Parameter festgelegt werden:
 - Leitungsüberwachung
 - Anschlussart
 - Blockadefreischaltung (DS 7500 ab EPROM-Version **V04** / DS 8500 / DS 8600)
 - Meldung beim Parken (DS 7500 ab EPROM-Version **V04** / DS 8500 / DS 8600)

Wird die Anlage mit einem redundanten Übertragungsgerät betrieben, erfolgt zunächst die Abfrage ob die nachfolgenden Programmierungen für das Haupt- oder Neben-Übertragungsgerät durchgeführt werden sollen. Der Wechsel zwischen Haupt- und Neben-Übertragungsgerät erfolgt über die Taste "↑". Auswahl über "EIN" bestätigen. Es erfolgt der Sprung zur Programmierung der Leitungsüberwachung. Im Display erscheint:

Ohne Leitungs-
ueberwachung

Mit Taste "↑" kann zwischen **ohne** und **mit** Leitungsüberwachung gewählt werden. Das Übertragungsgerät überprüft (bei Programmierung "mit Leitungsüberwachung") permanent die physikalische Verbindung (Leitungsverbindung) zur Vermittlungsstelle. Werden die gestellten Mindestanforderungen an "Schicht 1" (Leitungsverbindung) unterschritten, erfolgt die Meldung "Störung Fernsprechleitung".



Zusätzlich hierzu kann das ISDN-Leistungsmerkmal (Dauerüberwachung) beim jeweiligen Fernsprechnetzbetreiber beantragt werden. Hierbei wird die Funktionsfähigkeit und die Übertragungsqualität des Anschlusses von der Vermittlungsstelle aus ständig überwacht. Sollte die Mindestqualität unterschritten werden, erfolgt beim Fernsprechnetzbetreiber eine Meldung und es werden die entsprechenden Maßnahmen eingeleitet.



Bei Betrieb mit "Redundantem Funkweg RFW-2000" werden auch bei Programmierung "ohne Leitungsüberwachung" Störungen des GSM-Netzes als "Störung Fernsprechleitung" an die Zentrale gemeldet.

Gemäß VdS ist "mit Leitungsüberwachung" zu programmieren. Bestätigung erfolgt über Taste "EIN".

Hierauf erfolgt Sprung zum Auswahlmenü der Anschlussart.

Anschlußart S0-Bus :
Punkt - zu-Mehrpunkt

Mit Taste "↑" kann zwischen den verschiedenen Anschlussarten gewechselt werden. Mögliche Programmierungen sind:

Punkt-zu-Mehrpunkt (Mehrgeräteanschluss)
Punkt-zu-Punkt (Anlagenanschluss) exklusiv
Punkt-zu-Punkt (Anlagenanschluss) vor TK-Anlage

Auswahl über Taste "EIN" bestätigen. Das Menü wechselt zur Auswahl der Verbindungsart.

Anschlußart S0-Bus :
nur B-Kanal (ohne X.31-Verbindung)

Mit Taste "↑" kann zwischen den verschiedenen Verbindungsarten gewechselt werden.

- nur B-Kanal (ohne X.31-Verbindung)
- mit X.31-Verbindung (stehend)
- mit X.31-Verbindung (bedarfsgesteuert)

Ausführliche Informationen zu den verschiedenen Anschlussarten entnehmen Sie bitte den produktbegleitenden Unterlagen des DS 8600, DS 7500-ISDN bzw. DS 8500-ISDN.



Beim DS 8600 und DS 8500-ISDN stehen die Anschlussarten mit X.31-Verbindung sowie die zugehörigen Parameter nicht zur Verfügung.

Auswahl über Taste "EIN" bestätigen.

Bei Programmierung der Anschlussart "mit X.31-Verbindung" wird auf das Untermenü zur Eingabe der erforderlichen X.31-Parameter gewechselt. Über Taste "AUS" Untermenü "Fernsprechfunktionen" verlassen.

X.31-ParameterArt

- X.25 transparent: Leitstellen, die ohne PAD mit X3-Schnittstelle auskommen (z.B. DEZ 9000) können dieses Protokoll nutzen.
- X.28 ASCII Leitstellen, mit PAD und X3-Schnittstelle benötigen die Nutzdaten im ASCII-Format. Das bedeutet, jedes zu übertragende Byte wird als zwei "ASCII-Bytes" übertragen.
- X.28 ohne Kennung Das VdS-Kennungsbyte zur Unterscheidung der Ein- und Ausgänge wird nicht übertragen.

Identnummer**nur bei X.31-Verbindung (stehend)**

Die Identnummer dient zur Identifikation des Übertragungs-Geräts beim Wachunternehmen. Sie wird vom Wachunternehmen vergeben und muss dort erfragt werden. Erfolgt die Eingabe nicht 10-stellig werden die höherwertigen Stellen automatisch mit Nullen aufgefüllt.

Bsp.: Eingabe = 453627 → Identnummer = 0000453627

Rufnummer**nur bei X.31-Verbindung (stehend)**

Die Eingabe der Ortsnetzkennzahl in Verbindung mit der Landeskennzahl erfolgt ohne führende Null.

Bsp.: 49 7431 123456

TEI-Wert

TEI = Terminal Endpoint Identifier

Der TEI-Wert bezeichnet die S_0 -Bus-Adresse des Endgerätes. Innerhalb des TEI-Wertebereiches gibt es grundsätzlich zwei Unterscheidungen:

TEI-Werte von 64 bis 126 werden dem Endgerät, beim Anschließen an den S_0 -Bus, von der Vermittlungsstelle automatisch zugewiesen.

TEI-Werte von 1 bis 63 müssen am betreffenden Endgerät fest eingestellt/programmiert werden und bleiben dem Endgerät zugeordnet. Dieser "feste" TEI-Wert wird vom Netzbetreiber bei Antrag auf X.31-Zugang über D-Kanal vergeben.

Nach Programmierung der Anschlussart wechselt das Display zum Parameter "Blockadefreischaltung".

```
Mit Blockadefreischaltung ?
Ja
```

Über Taste "↑" kann zwischen "Ja", "Ja, eingeschränkt" und "Nein" gewechselt werden.

Blockadefreischaltung:

Für die Übertragung von sicherheitsrelevanten Meldungen gemäß VdS wird das Übertragungsgerät als 1. Teilnehmer in den S_0 -Bus eingeschleift.

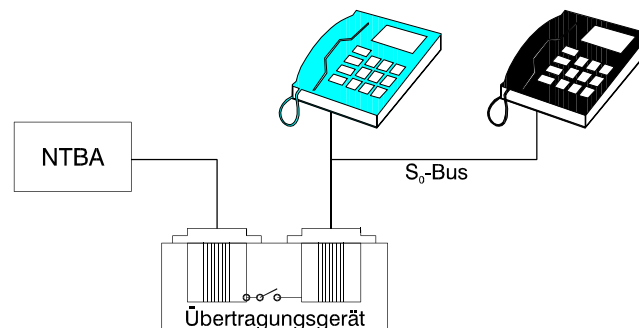

Bei dieser Anschlussvariante und entsprechender Programmierung steht das Leistungsmerkmal "Blockadefreischaltung" zur Verfügung:

Sollten beide B-Kanäle zum Zeitpunkt eines Aktivierungskriteriums belegt sein, so erfolgt durch das Übertragungsgerät die protokollgemäße Freischaltung eines B-Kanals. Das Übertragungsgerät kann daraufhin die entsprechende Meldung absetzen.

Eingeschränkte Blockadefreischaltung:

Das Übertragungsgerät darf durch kommende oder abgehende Verbindungen in seiner Funktion nicht beeinträchtigt werden. Dies gilt auch für die Verbindungsaufbauphase (kommend und gehend) der am S₀-Bus angeschlossenen Teilnehmer. Damit im Bedarfsfall eine sofortige Blockadefreischaltung erfolgen kann, antwortet das Übertragungsgerät grundsätzlich, wenn nicht bereits eine Verbindung über einen der beiden B-Kanäle besteht, auf einen ankommenden Anruf mit "Alert" (der anrufende Teilnehmer erhält ein Freizeichen).

In Verbindung mit einigen (älteren) TK-Anlagen kann dies aber zu folgender Situation führen:

Ein Anrufer erhält ein Rufzeichen, obwohl über diesen Anschluss (MSN) bereits eine Gesprächsverbindung besteht. Dies ist oftmals nicht erwünscht, da der Eindruck entstehen kann, dass der Angerufene den Anruf nicht entgegnehmen will bzw. nicht anwesend ist.

Für diesen Fall besteht die Möglichkeit der "eingeschränkten Blockadefreischaltung".

Das Übertragungsgerät erzeugt bei dieser Programmierung grundsätzlich, auch dann wenn keine Verbindung über einen der B-Kanäle besteht, keinen "Alert" bei ankommenden Anrufen. Dies hat zur Folge, dass eine sofortige Blockadefreischaltung bei ankommenden Anrufen nicht sicher gewährleistet ist.



Das Leistungsmerkmal "eingeschränkte Blockadefreischaltung" sollte nur dann aktiviert werden, wenn das Übertragungsgerät an einer Punkt-zu-Mehrpunkt-Verbindung vor einer TK-Anlage betrieben wird, das oben beschriebene Verhalten (unerwünschtes Rufzeichen) festgestellt wird und der Betreiber der Anlage dies nicht akzeptiert.

Der Betreiber muss über mögliche Konsequenzen dieser Betriebsart informiert werden.

Gewünschte Auswahl mit "EIN" quittieren.

Das Display wechselt auf den Menüpunkt "Meldung beim Parken ?".

Das ISDN-Leistungsmerkmal "Parken einer Verbindung" (Umstecken am S₀-Bus (terminal portability)) ermöglicht das Entfernen und Wiederanschießen eines ISDN-Endgerätes am S₀-Bus während einer bestehenden Verbindung, ohne dass die Verbindung unterbrochen wird.

Bei eingeschalteter Funktion "Meldung beim Parken" überwacht das Übertragungsgerät den S₀-Bus auf die Anwendung der Parkfunktion und setzt über den zweiten B-Kanal die Empfangseinrichtung (Leitstelle) über die Aktivierung der Parkfunktion in Kenntnis.



Die Nutzung dieses ISDN-Leistungsmerkmals kann unter Umständen zu Problemen bei der Blockadefreischaltung führen (2 Endgeräte geparkt) und sollte deshalb nicht verwendet werden. Es wird empfohlen dieses Leistungsmerkmal direkt über den Netzbetreiber (z.B. Telekom) zu deaktivieren.

Über Taste "↑" kann zwischen "Ja" und "Nein" gewechselt werden. Entsprechende Auswahl mit "EIN" bestätigen. Mit Taste "AUS" die Programmierung "Fernsprechfunktionen" verlassen.

*** Programmierung "Identnummern für das AWUG"**

→ Es können bis zu 4 Identnummern festgelegt werden.

Mit Taste "EIN" gelangt man zur Auswahl der Identnummern. Die Identnummern können über die Taste "↑" oder direkte Zifferneingabe ausgewählt werden. Über eine weitere Betätigung der Taste "EIN" erreicht man die eigentliche Programmierung der Identnummer. Die Eingabe erfolgt über die Zifferntasten. Taste "EIN" bestätigt Eingabe und bewirkt Sprung zu Auswahl der Identnummer.

Hierbei gelten folgende Vorgaben:

- Identnummer 1 für Ausgang 00 bis 08
- Identnummer 2 für Ausgang 09 bis 16
- Identnummer 3 für Ausgang 17 bis 24
- Identnummer 4 für Ausgang 25 bis 32

Erfolgt die Aufschaltung auf eine Empfangszentrale mit 16 bzw. 32 Übertragungskanälen, besteht die Möglichkeit jeweils 2 bzw. 4 Ausgangsblöcke mit der gleichen Identnummer zu programmieren.

Beispiel: Ausgang 00 bis 08 und Ausgang 09 bis 16 gleiche Identnummer.

Taste "AUS" bestätigt Programmierung und führt zu Menüpunkt "Programmierung AWF zu Ausgänge".

* Programmierung "Zuordnung der AWF zu den Ausgängen (AWUG)"

→ Hier erfolgt die Zuweisung der 32 Ausgänge zu einer der vier Anwahlfolgen.

Mit Taste "EIN" erscheint Display zur Zuweisung der Anwahlfolgen.

```
Ausg 1234567890 1234567890 1234567890 12
AWF  1111111122 2222223333 3333444444 44
```

Die Ausgänge sind in Blöcken von 1 - 10, 11 - 20, 21 - 30 und von 31 - 32 zusammengefasst. Über die Tasten "↑" und "↓" werden die Ausgänge angewählt und über die Zifferntasten direkt die Anwahlfolge eingegeben. Die Zuweisung der AWF zu den Ausgängen kann beliebig erfolgen. Nach Eingabe einer AWF springt der Cursor auf die nächste Eingabeposition.

Taste "EIN" bestätigt die Programmierung und führt zurück auf die Menüebene.

* Programmierung "Rufnummern für das Bus2-Modem"

→ Innerhalb dieses Menüpunktes werden die bis zu 8 Rufnummern für den Modembetrieb definiert.

Bei diesen Fernsprechteilnehmern handelt es sich jeweils um einen PC/Laptop mit ISDN-PC-Steckkarte/ PCMCIA-ISDN-Karte sowie entsprechender WINFEM-, GEMAG- (ab Version **V3.2.0**) oder WINMAG-Software.

WINFEM Innerhalb des ISDN-Netzes wird bei einem Anruf auf einen ISDN-Teilnehmer die Rufnummer des Anrufenden (Bsp.: Errichterfirma) mit übertragen. Ist diese Rufnummer dem Übertragungsgerät nicht bekannt, wird keine Verbindung aufgebaut. Nur wenn die Rufnummer hinterlegt ist, kommt eine Verbindung zustande.

GEMAG
WINMAG Bei Auftreten eines Ereignisses (z.B. Scharfschaltung) wird von der Zentrale ein IGIS-Datenstring erzeugt und dieser an das Übertragungsgerät geschickt. Hier wird in der Anwahlfolge geprüft, welche Rufnummern relevant sind und die entsprechenden Fernsprechteilnehmer (GEMAG-/WINMAG-Station) angewählt. Des Weiteren muss die Rufnummer der GEMAG-/WINMAG-Station hinterlegt sein, damit von dieser Station das Übertragungsgerät angerufen werden kann (z.B. für Fernbedienung). Siehe oben WINFEM.

Mit Taste "EIN" gelangt man zur Auswahl der Rufnummern. Die Rufnummern können über die Taste "↑", "↓" oder direkte Zifferneingabe ausgewählt werden. Über eine weitere Betätigung der Taste "EIN" erreicht man die eigentliche Programmierung der Rufnummer. Die Eingabe (max. 16-stellig) erfolgt über die Zifferntasten. Taste "EIN" bestätigt Eingabe und bewirkt Sprung zur nächsten Rufnummer.

Über Taste "AUS" Untermenü "Rufnummern für das Bus2-Modem" verlassen.

* Programmierung "Anwahlfolge für das Bus2-Modem"

- Festlegung der Folge zur Anwahl von GEMAG-/WINMAG-Stationen. Innerhalb der Anwahlfolge können bis zu 4 Rufnummern bestimmt werden. Die Rufnummern, abgelegt in den Speicherplätzen 1 bis 8 (Rufnummern für das Bus2-Modem), werden durch Angabe der Speicherplatznummer ausgewählt.

Mit Taste "EIN" erfolgt Sprung zur Anzeige der aktuellen Anwahlfolge. Im Display erscheint z.B. folgende Angabe:

```
AWF  Folge:
1o2
```

Durch erneute Betätigung der Taste "EIN" gelangt man zum Auswahlpunkt der Rufnummern-Speicherplätze. Nach Eingabe der ersten Speicherplatznummer springt Cursor an die nächste Eingabestelle. Es können max. 4 Speicherplatznummern in beliebiger Reihenfolge programmiert werden. Um Reihenfolge der Nummern zu ändern, Zifferntasten betätigen bis Cursor an 1. Stelle springt. Taste "AUS" löscht alle bisherigen Eingaben.

Mit Taste "EIN" erscheint Auswahlpunkt für die Verknüpfungsart. Dieser Menüpunkt kann durch Betätigung von Taste "EIN" übergangen werden.

AWF1 Verknüpf. :
1o2o3o4



Eine Anwahlfolge darf nur eingegeben werden, wenn ein Betrieb mit GEMAG-/WINMAG-Stationen erfolgen soll. Innerhalb dieser Anwahlfolge darf kein WINFEM-Teilnehmer aufgenommen werden.

Taste "AUS" führt zurück auf die Menüebene.

*** Programmierung "Identnummern für das Bus2-Modem"**

- Zuweisung der Identnummern zu den bis zu 8 Rufnummern.

Den 8 "Rufnummern für Bus2-Modem" kann jeweils eine Identnummer zugeordnet werden. Diese Identnummer dient zur Identifikation des Übertragungsgerätes bei einer anrufenden/angerufenen WINFEM- oder GEMAG-/WINMAG-Station.

Mit Taste "EIN" gelangt man zur Auswahl der Identnummern. Die Rufnummern können über die Taste "↑", "↓" oder direkte Zifferneingabe ausgewählt werden. Über eine weitere Betätigung der Taste "EIN" erreicht man die eigentliche Programmierung der Identnummer. Die Eingabe (max. 10-stellig) erfolgt über die Zifferntasten. Taste "EIN" bestätigt Eingabe und bewirkt Rücksprung zur Auswahl der Identnummern.

Über Taste "AUS" Untermenü "Identnummern für das Bus2-Modem" verlassen.

*** Programmierung "Passwörter für das Bus2-Modem"**

- Zuweisung der Passwörter zu den bis zu 8 Rufnummern.

Zusätzlich zu den Identnummern kann den "Rufnummern für Bus2-Modem" jeweils ein Passwort zugewiesen werden. Dieses Passwort ist eine weitere Sicherheitsabfrage, um einen unberechtigten Zugriff auf das Übertragungsgerät zu verhindern. Mit diesem Passwort identifiziert sich eine anrufende WINFEM-/GEMAG-/WINMAG-Station beim Übertragungsgerät.

Mit Taste "EIN" gelangt man zur Auswahl der Passwörter. Die Passwörter können über die Taste "↑", "↓" oder direkte Zifferneingabe ausgewählt werden. Über eine weitere Betätigung der Taste "EIN" erreicht man die eigentliche Programmierung der Passwörter. Die Eingabe (max. 10-stellig) erfolgt über die Zifferntasten. Taste "EIN" bestätigt Eingabe und bewirkt Rücksprung zur Auswahl der Passwörter.

Über Taste "AUS" Untermenü "Passwörter für das Bus2-Modem" verlassen.

*** Programmierung "Programmnummer vom Bus2-Modem"**

Über diese Funktion kann der EPROM-Versionsstand des Übertragungsgerätes abgefragt werden.

*** Programmierung "eigene Rufnummer (MSN-Nummer)"**

- Eingabe der Rufnummer, unter welcher das Übertragungsgerät am ISDN-Netz erreicht werden kann.

Der Parameter "**eigene Rufnummer (MSN-Nummer)**" muss generell eingegeben werden. Wird die MSN-Nummer nicht programmiert, nimmt das Übertragungsgerät jeden Anruf von einem Teilnehmer mit dem Dienstmerkmal "64kbit Datenübertragungsrate" (z.B. Modem) entgegen welches auf den Basisanschluss geschaltet wird.



Diese Besonderheit kann genutzt werden, falls bei der **Erstinbetriebnahme** bereits eine Fernparametrierung mit Hilfe des PC-Programms WINFEM über ISDN erfolgen soll. Weitere Hinweise zur Fernparametrierung finden Sie im Benutzerhandbuch "WINFEM".



Die MSN-Nummer muss ohne Vorwahl eingegeben werden.

Wird das Übertragungsgerät innerhalb einer TK-Anlage betrieben (nicht VdS-gemäß) ist nur die entsprechende Nebenstellen-Rufnummer einzugeben. Die Zuweisung, der Rufnummer unter welcher das Übertragungsgerät innerhalb des ISDN-Netzes erreicht werden kann, erfolgt hierbei innerhalb der Programmierung der TK-Anlage.

Beispiel:

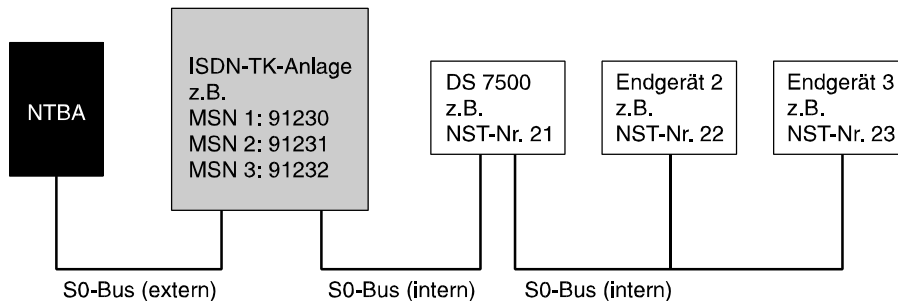

Programmierung TK-Anlage:
Rufnummernzuweisung
 MSN 1 (91230) auf NST-Nr. 21
 MSN 2 (91231) auf NST-Nr. 22
 MSN 3 (91232) auf NST-Nr. 23

Im obigen Beispiel ist beim DS 7500 als "eigene Rufnummer (MSN-Nummer)" die "21" zu programmieren.

* Programmierung "Parameter für redundantes Übertragungsgerät"

- Eingabe der Ausgangs-Nr., über welche "Redundanzanzeige" und "Störung Nebenübertragungsgerät" gesendet werden.

Redundanzanzeige: Bei diesem Ausgang handelt es sich um einen der 32 Ausgänge des Übertragungsgerätes. Der Ausgang wird aktiviert, sobald eine Übertragung durch das Nebenübertragungsgerät erfolgt.

- Hauptübertragungsgerät gestört
- alternierender Routineruf

Die Eingabe der Ausgangs-Nr. erfolgt über die Zifferntasten und Bestätigung mit "EIN". Das Menü wechselt daraufhin zur Eingabe des Ausgangs für "Störung Nebenübertragungsgerät".

Störung Nebenübertragungsgerät:

Ein Ausfall des Nebenübertragungsgerätes kann über diesen Ausgang z.B. an das Wachunternehmen übertragen werden. Die Übertragung erfolgt durch das Hauptübertragungsgerät.

Ein Ausfall des Hauptübertragungsgerätes wird durch die Ausgangssignale "Störung Fernsprechleitung" in Verbindung mit "Redundanzanzeige" angezeigt.

* Programmierung "Störungsauswirkung, Meldungstexte"

- Eingabe ob sich GSM- sowie X.31-Störungen auf die Zwangsläufigkeit auswirken und ob Meldungstexte an das Wachunternehmen übertragen werden.

GSM-Störung wirkt auf die Zwangsläufigkeit:

Wird an der Zentrale ein DS 7500-ISDN in Verbindung mit einem RFW-2000 betrieben, wird über diesen Parameter definiert, ob sich ein Störung der GSM-Verbindung auf die Zwangsläufigkeit auswirkt. Bei aktiviertem Parameter geht eine GSM-Störung in die Zwangsläufigkeit aller Bereiche ein.

Wechsel der Einstellung über Taste "1" und Bestätigung über "EIN".

X.31-Störung wirkt auf die Zwangsläufigkeit:

Bei Betrieb der Zentrale mit einem DS 7500-ISDN an einem X.31-Zugang (bedarfsgesteuert oder stehend), kann über diesen Parameter festgelegt werden, ob eine X.31-Störung auf die Zwangsläufigkeit wirkt. Bei aktiviertem Parameter geht eine X.31-Störung in die Zwangsläufigkeit aller Bereiche ein.

Wechsel der Einstellung über Taste "↑" und Bestätigung über "EIN".

Meldungstexte übertragen:

Das DS 7500-ISDN bietet die Möglichkeit Meldungstexte an z.B. das Wachunternehmen zu übertragen. Meldungstexte sind:

- Meldergruppen-Texte
- Bereichs-Texte
- Eingangs-Texte
- IDENT-KEY Schlüssel-Texte

Beispiel: Hauptbereich 1 wird über eine IDENT-KEY Schalteinrichtung scharfgeschaltet.

An das Wachunternehmen wird der entsprechende Bereichs-Text, der Eingangs-Text der IDENT-KEY Schalteinrichtung sowie der IDENT-KEY Schlüssel-Text über den die Scharfschaltung ausgelöst wurde, übertragen.

Wechsel der Einstellung über Taste "↑" und Bestätigung über "EIN".



Die Übertragung der Meldungstexte muss im Einzelfall überprüft werden, ob die Texte durch die verwendete Empfangszentrale ausgewertet werden können.

*** Allgemeines**

Nähere Hinweise zur Programmierung und Installation eines Übertragungsgerätes DS 8600, DS 7500-ISDN der DS 8500-ISDN entnehmen Sie bitte dem Begleitmaterial des Übertragungsgeräts. Die Auswahl der zu übertragenden Kriterien erfolgt in F:511, "Programmierung der Ausgänge".



Programmierung gemäß VdS:

- | | | |
|-----------------------|---|---|
| Anwahlfolgen | - | Alle Kanäle, die zur Übermittlung von Alarmmeldungen (z.B. Einbruchalarme, Überfallalarme) dienen, sind grundsätzlich der AWF 1 zuzuordnen. |
| Leitungsüberwachung | - | mit Überwachung |
| Blockadefreischaltung | - | mit Blockadefreischaltung |
| Meldung beim Parken | - | "Meldung beim Parken" aktiviert |

Programmierung DGA 2400



Vergabe der BUS-2 Teilnehmeradresse (Standardprogrammierung: Adresse 63) erfolgt über das mobile Programmiergerät 059998. Siehe hierzu Errichteranleitung DGA 2400.

Mit Betätigung der Taste "EIN" erscheint bei Vorhandensein eines DGA 2400 ein Menü zur Programmierung der "Rufnummern", "Anwahlfolgen", "Routineruf", "Fernsprechfunktionen", "Identnummern" sowie "Zuordnung der AWF zu den Ausgängen". Diese Parameter beziehen sich auf den AWUG-Teil des DGA 2400. Für den Modemteil können die Parameter "Rufnummern", "Anwahlfolge", "Identnummern" sowie "Passwörter" definiert werden.

Nachfolgende Grafik zeigt an einem Beispiel den Wirkungsbereich der jeweiligen Programmparameter.

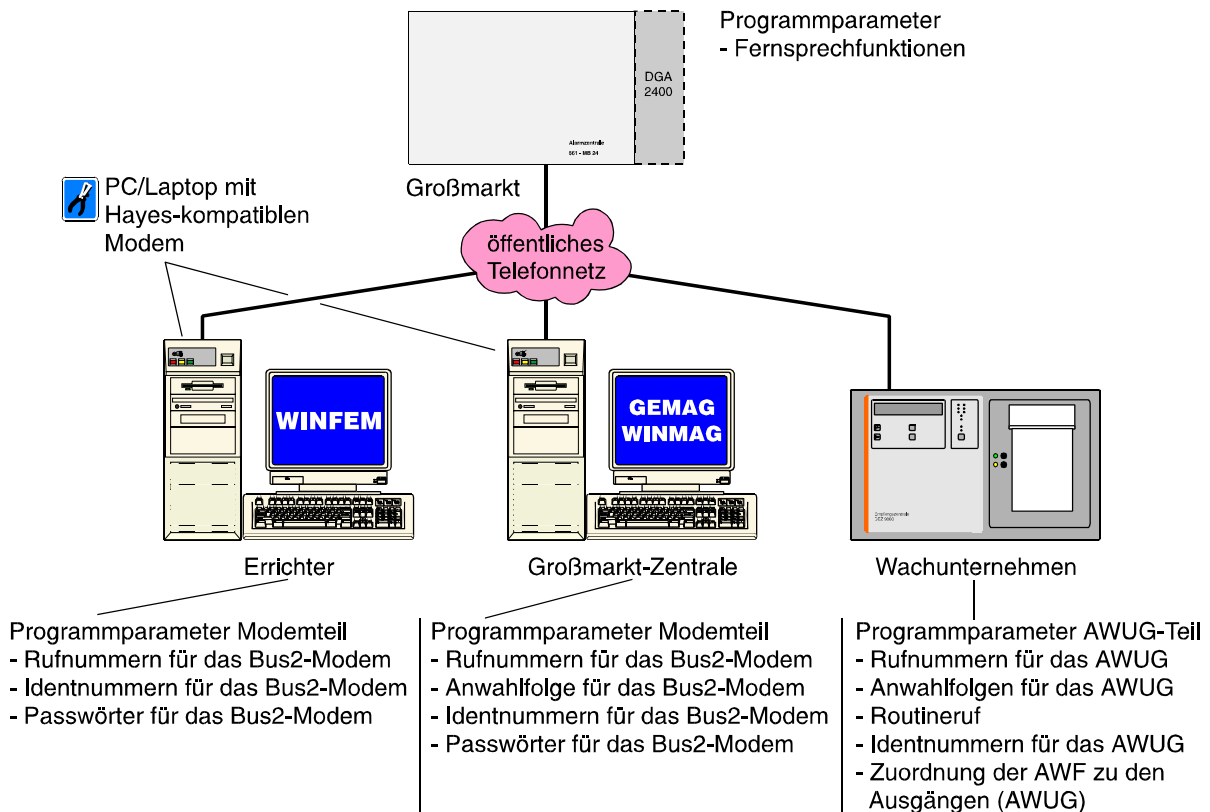

Über Taste "↑" oder "↓" kann der gewünschte Programmpunkt gewählt werden. Ist kein DGA 2400 integriert, bzw. wird er nicht automatisch erkannt, erscheint Meldung:

kein Übertragungsgerät
vorhanden

* Programmierung "Rufnummern für das AWUG"

→ hier erfolgt die Eingabe der bis zu 8 Rufnummern, der Rufnummernart, sowie des Empfängertyps.

Mit Taste "↑" oder "↓" werden alle 8 Speicherplätze durchgeblättert. Alternativ kann die Speicherplatznummer direkt über entsprechende Zifferntaste gewählt werden.

Im Display kann z.B. folgender Text erscheinen:

```
Rn.1 AMT CITYNUM
Frei
```

Ist bereits eine Rufnummer programmiert erscheint an Stelle von "Frei" die Nummer.
Mit Taste "EIN" gelangt man zum Auswahlmenü für die Rufnummernart.

- * **NST** → Rufnummer eines Teilnehmers, dessen Telefonanschluss sich innerhalb der gleichen Nebenstellenanlage befindet, wie der Telefonanschluss des Telefon-Wähl-Geräts.
- * **AMT** → Rufnummer eines Teilnehmers, der über das öffentliche Fernsprechnetzt erreicht wird.

Auswahl erfolgt mit "↑" gefolgt von "EIN". Im Display erscheint Auswahlmenü für den Empfängertyp.

- * **Cityrufempfänger Numerik** → Rufnummer eines Cityruf-Empfängers, der in der Lage ist, numerische Textinformationen zu verarbeiten. An den Numerikempfänger wird folgende Info übermittelt:
 1. Identnummer des Telefon-Wähl-Geräts
 2. Auslösende Meldergruppe
 3. Zustand der auslösenden Meldergruppe
- * **Cityrufempfänger Ton** → Rufnummer eines Cityruf-Empfängers mit akustischer Anzeige - Tonmeldung.
- * **Eurosignalempfänger** → Rufnummer eines Eurosignal-Empfängers.
- * **Digitale Empfangszentrale** → Rufnummer einer digitalen Empfangszentrale. (TELI-M-Protokoll siehe 2.3.1)

Auswahl erfolgt mit "↑" gefolgt von "EIN". Der Cursor springt nun zur Eingabestelle für die Rufnummer. Eine bestehende Nummer kann durch einfaches Überschreiben geändert, oder mit Taste "AUS" auch gelöscht werden. Im Display steht dann wieder "Frei".

Nach Übernahme der Rufnummer mit Taste "EIN" wird die nächste Rufnummer bzw. Speicherplatz angezeigt.

Beispiel:

```
Rn.2 AMT CITYNUM
074318011999
```

*** Programmierung "Anwahlfolgen für das AWUG"**

- Es können bis zu 4 Anwahlfolgen programmiert werden. Innerhalb einer Anwahlfolge können bis zu 4 Rufnummern bestimmt werden. Die Rufnummern, abgelegt in den Speicherplätzen 1 bis 8, werden durch Angabe der Speicherplatznummer ausgewählt.

Mit Taste "EIN" erfolgt Sprung zum Auswahlpunkt der Anwahlfolge. Die Anwahlfolge kann durch direkte Zifferneingabe oder mit Taste "↑" gewählt werden.

Im Display erscheint z.B. folgende Angabe:

```
AWF1 Folge:
1 _ _ _
```

Mit Taste "EIN" gelangt man zum Auswahlpunkt der Rufnummern-Speicherplätze. Nach Eingabe der ersten Speicherplatznummer springt Cursor an die nächste Eingabestelle. Es können max. 4 Speicherplatznummern in beliebiger Reihenfolge programmiert werden.

Um Reihenfolge der Nummern zu ändern, Zifferntasten betätigen bis Cursor an 1. Stelle springt.

Taste "AUS" bewirkt Sprung zum Auswahlwahlmenü.

Mit Taste "EIN" erscheint Auswahlpunkt für die Verknüpfungsart. Hier wird festgelegt nach welchem Schema die Anwahlversuche ablaufen.

```
AWF1 Verknüpf. :
1o2o3o4
```

Es kann zwischen "u" = UND sowie "o" = ODER Verknüpfungen gewählt werden.

UND → Sämtliche Teilnehmer, die der Anwahlfolge zugeordnet sind, müssen erreicht werden.

ODER → Anwahlfolge wird beendet sobald ein Teilnehmer erreicht worden ist.

Mit jeder Betätigung der "↑" Taste, ändert sich die Verknüpfungsart zwischen benachbarten Speicherplätzen. Alle Verknüpfungsmöglichkeiten können so fortlaufend durchgetastet werden. Im Beispiel werden nach Erreichen eines Teilnehmers die Anwahlversuche abgebrochen.

Mit Taste "EIN" wird die Einstellung übernommen, und es erscheint das Display zur Programmierung der nächsten Anwahlfolge.

Mit "AUS" erfolgt Sprung zur "Routineruf-Programmierung".



Wird die Zentrale mit redundantem AWUG betrieben muss die zugehörige Rufnummer bzw. die Rufnummern ebenfalls in diese Anwahlfolgen mit eingebunden werden.

* Programmierung "Routineruf"

- Hier können folgenden Parameter festgelegt werden:
 - Nächster Routineruf
 - Routinerufabstand
 - Tage mit Routineruf
 - Routineruf auf Ausgang
 - Routineruf auf die Anwahlfolge
 - Übertragungsgerät für den Routineruf
(nur bei Betrieb mit redundantem AWUG)

Mit Taste "EIN" erscheint Display zur Eingabe des Zeitpunktes für den nächsten Routineruf.

```
Naechster Routi-
neruf: 00:00 Uhr
```

Über Zifferntaste erfolgt Eingabe der Uhrzeit.

Mit Taste "EIN" wird Eingabe bestätigt und zur Parametereingabe für den Routinerufabstand gesprungen.

```
Routinerufab-
stand: 00 Std
```

Hier kann angegeben werden, mit welchem zeitlichem Abstand die einzelnen Routinerufe erfolgen sollen. Nach Absetzen des ersten Routinerufs erfolgt eine Wiederholung des Vorgangs nach der hier eingestellten Zeit. Es sind Eingaben von 00 bis 24 Stunden möglich. Eingabe von 00 schaltet den Routineruf aus. Soll der Routineruf jeweils zur gleichen Zeit erfolgen, so ist 24 Std. einzugeben.

Die Eingabe erfolgt über die Zifferntasten gefolgt von "EIN".

Anschließend wechselt Display zur Eingabe der Tage mit Routineruf.

```
Tage mit Routine
ruf: MDMDFSS
```

Unter Umständen kann es erforderlich sein, das Absetzen eines Routinerufs auf einzelne Tage zu beschränken.
Beispiel: Ein Routineruf soll nur montags, dienstags, donnerstags und freitags erfolgen. Die Programmierung sieht dann wie folgt aus:

```
Tage mit Routine
ruf: MD-DF--
```

Mit Taste "↑" wird zwischen "Tag" und "-" hin und her geschaltet (Togglefunktion)
 Mit Taste "EIN" wird Eingabe bestätigt und zur Stelle für den nächsten Tag gesprungen.
 Wenn alle 7 Tage auf diese Weise programmiert sind, wechselt das Display zur Eingabe des Ausgangs.

```
Routineruf auf
Ausgang: 00
```



Der Routinerufausgang sollte nach Möglichkeit nicht zusätzlich für die Übertragung eines anderen Signaltyps (z.B. Alarm) genutzt werden. In der Praxis wird der Routineruf meistens auf Ausgang 0 gelegt. Nach Absprache mit dem Betreiber der Empfangszentrale kann aber auch jeder andere Ausgang zwischen 0 und 32 mit Routineruf belegt werden.

Die Eingabe der Ausgangsnummer erfolgt direkt über Zifferntasten.

Mit Taste "EIN" wird Ausgangsnummer bestätigt und gleichzeitig erfolgt Sprung zur Programmierung der Anwahlfolge.

```
Routineruf auf
AWF: 1
```

Über Zifferntasten kann eine der 4 Anwahlfolgen bestimmt werden.
 Taste "EIN" bewirkt Sprung zur Eingabestelle für den nächsten Routineruf - siehe oben.
 Taste "AUS" bewirkt Sprung zur Programmierung der Fernsprechfunktionen.

Zusatzprogrammierung bei Betrieb mit redundantem AWUG

Wird die Zentrale mit einem redundanten AWUG betrieben kann zusätzlich definiert werden, über welches Übertragungsgerät der Routineruf abgesetzt werden soll.

```
Übertragungsgerät für den Routineruf :
Hauptübertragungsgerät
```

Über die Tasten "↑↓" kann zwischen **Hauptübertragungsgerät**, **Nebenübertragungsgerät** oder **alternierend** gewechselt werden. Bei Programmierung "alternierend" erfolgt die Übertragung des Routineruf jeweils abwechselnd über das Haupt- und Nebenübertragungsgerät.
 Auswahl über "EIN" bestätigen.

*** Programmierung "Fernsprechfunktionen"**

- Hier können folgende Parameter festgelegt werden:
 - Anschlussart
 - Wahlverfahren
 - Amtskennziffer
 - Leitungsüberwachung
 - Art des Fernzuganges

Sofern innerhalb der Anlage ein zweites AWUG für redundanten Betrieb integriert ist, erfolgt zunächst die Abfrage, ob die nachfolgende Parametrierung für das Haupt- oder Nebenübertragungsgerät gelten soll. Wechsel zwischen Hauptübertragungsgerät und Nebenübertragungsgerät erfolgt über Taste "↑".
 Mit Taste "EIN" erfolgt Sprung zur Programmierung der Anschlussart. Im Display steht:

```
Anschlussart :
Hauptanschluß
```

Mit Taste "↑" kann zwischen **Hauptanschluß** und **Nebenstelle** gewählt werden.

Taste "EIN" bestätigt Auswahl und bewirkt Sprung zur Programmierung des Wahlverfahrens.

Wahlverfahren:
Impulswahl

Mit Taste "↑" kann zwischen **Impulswahl** und **MFV (DTMF)** gewählt werden.

Bei MFV-Nebenstellen kann es erforderlich sein, dass als Amtsholkriterium ein Flash (Leistungsunterbrechung von 80ms) benötigt wird.

Mit Taste "↑" kann zwischen **ohne Flash** und **mit Flash** gewählt werden.

Taste "EIN" bestätigt Auswahl. Wurde "ohne Flash" gewählt, erfolgt Sprung zur Programmierung der Amtskennziffer.

Amtskennziffer:
00

Innerhalb von Nebenstellen kann es erforderlich sein, dass die Amtsholung über eine Amtskennziffer (z.B. 0) erfolgen muss. Die Amtskennziffer kann bis zu 2 Stellen betragen.

Wird weder Amtskennziffer noch Flash programmiert, erfolgt die Amtsholung automatisch über "Erdtaste". Über Zifferntasten erfolgt Eingabe der Amtskennziffer.

Taste "EIN" bestätigt Eingabe und bewirkt Sprung zur Programmierung der Leitungsüberwachung.

Ohne Leitungs-
überwachung

Mit Taste "↑" kann zwischen **ohne** und **mit** Leitungsüberwachung gewählt werden.

Bei älteren Nebenstellenanlagen oder bei Fernsprechleitungen, bei denen die Leerlaufspannung unter 20V liegt, empfiehlt sich ohne Leitungsüberwachung zu programmieren.

Gemäß VdS, ist mit Leitungsüberwachung zu programmieren.

Taste "EIN" bestätigt die Programmierung und bewirkt Sprung zur Programmierung des "Fernzuganges". Die Programmierung Fernzugang ist hierbei getrennt in "Haupt-Fernzugang" und "Einmaliger Fernzugang".

Ohne Fern-
zugang

Mit Taste "↑" kann zwischen **ohne, direkter** oder **durch Rückruf** getätigter Fernzugang gewählt werden.

- * **Ohne Fernzugang** → Hier arbeitet das Übertragungsgerät nur als Sender. D.h. der Zustand der Ausgänge kann nicht über die Fernsprechleitung abgefragt werden.
- * **AWUG Fernzugang direkt** → Von einer digitalen Empfangsstation aus, wird eine Verbindung zum Übertragungsgerät aufgebaut. Das Übertragungsgerät belegt die Leitung und erzeugt direkt ein komplettes Datentelegramm, aus dem der momentane Zustand des Gerätes hervorgeht.
- * **AWUG Fernzugang durch Rückruf** → Von einer digitalen Empfangsstation aus, wird eine Verbindung zum Übertragungsgerät aufgebaut. Dieser belegt die Leitung und erzeugt ein kurzes Datentelegramm, aus dem der momentane Zustand des Gerätes nicht hervorgeht. Anschließend baut das Übertragungsgerät eine Verbindung zur Rufnummer 8 auf, und setzt an diese ein Datentelegramm ab, aus dem der momentane Gerätezustand hervorgeht. Sicherste Art um Missbrauch auszuschließen.

- * **Bus2-Modem Fernzugang durch Rückruf** → Bei Anruf einer WINFEM-, GEMAG- oder WINMAG-Station beim DGA 2400, wird vom "Anrufer" das entsprechende Passwort an das DGA übertragen. Das DGA prüft nun, ob das Passwort hinterlegt und eine Rufnummer zugeordnet ist. Daraufhin sendet das DGA eine Rückrufquittierung an den Anrufer und die Fernsprech-Verbindung wird vom DGA wieder aufgehoben. Das DGA wählt nun die zugeordnete Rufnummer und übermittelt zur Identifikation die entsprechende Identnummer an WINFEM oder GEMAG/WINMAG. Von der Station kann nun direkt auf die Zentrale zugegriffen werden.

- * **Bus2-Modem Fernzugang direkt** → Von einer WINFEM-, GEMAG- oder WINMAG-Station wird eine Fernsprech-Verbindung zum DGA aufgebaut. Der Anrufer identifiziert sich mit seinem Passwort. Ist dem DGA das Passwort bekannt, überträgt es die entsprechende Identnummer an den Anrufer. Von der WINFEM- oder GEMAG-/WINMAG-Station kann nun direkt auf die Zentrale zugegriffen werden.

Taste "EIN" bestätigt Auswahl und bewirkt Sprung zur Programmierung der Anschlussart.
 Siehe weiter oben.

Mit Taste "AUS" kann jederzeit zum Auswahlmenü gesprungen werden.
 Erneute Betätigung der Taste "AUS" bewirkt Sprung zur Hauptfunktionsebene.

* **Programmierung "Identnummern für das AWUG"**

→ Es können bis zu 4 Identnummern festgelegt werden.

Mit Taste "EIN" gelangt man zur Auswahl der Identnummern. Die Identnummern können über die Taste "↑" oder direkte Zifferneingabe ausgewählt werden. Über eine weitere Betätigung der Taste "EIN" erreicht man die eigentliche Programmierung der Identnummer. Die Eingabe erfolgt über die Zifferntasten. Taste "EIN" bestätigt Eingabe und bewirkt Sprung zu Auswahl der Identnummer.

Hierbei gelten folgende Vorgaben:

- Identnummer 1 für Ausgang 00 bis 08
- Identnummer 2 für Ausgang 09 bis 16
- Identnummer 3 für Ausgang 17 bis 24
- Identnummer 4 für Ausgang 25 bis 32

Erfolgt die Aufschaltung auf eine Empfangszentrale mit 16 Übertragungskanälen, besteht die Möglichkeit jeweils 2 Ausgangsblöcke mit der gleichen Identnummer zu programmieren.

Beispiel: Ausgang 00 bis 08 und Ausgang 09 bis 16 gleiche Identnummer.



Erfolgt für mehr als zwei Ausgangsblöcke eine Programmierung auf die gleiche Identnummer, werden bei einer Übertragung nur die ersten zwei Blöcke verwendet. Die restlichen Ausgänge werden ignoriert.

Beispiel: Ausgang 00 bis 08, Ausgang 09 bis 16 und Ausgang 17 bis 24 haben gleiche Identnummer. Bei einer Übertragung werden nur die Ausgänge 00 bis 16 übermittelt.

Taste "AUS" bestätigt Programmierung und führt zu Menüpunkt "Programmierung AWF zu Ausgänge".

* Programmierung "Zuordnung der AWF zu den Ausgängen (AWUG)"

- Hier erfolgt die Zuweisung der 32 Ausgänge zu einer der vier Anwahlfolgen.

Mit Taste "EIN" erscheint Display zur Zuweisung der Anwahlfolgen.

```
Ausg 1234567890 1234567890 1234567890 12
AWF   1111111122 2222223333 3333444444 44
```

Die Ausgänge sind in Blöcken von 1 - 10, 11 - 20, 21 - 30 und von 31 - 32 zusammengefasst. Über die Tasten "↑" und "↓" werden die Ausgänge angewählt und über die Zifferntasten direkt die Anwahlfolge eingegeben. Die Zuweisung der AWF zu den Ausgängen kann beliebig erfolgen. Nach Eingabe einer AWF springt der Cursor auf die nächste Eingabeposition.

Taste "EIN" bestätigt die Programmierung und führt zu Menüpunkt "Programmierung Rufnummern für das Bus2-Modem". Betätigung der Taste "AUS" bewirkt Sprung zur Hauptfunktionsebene.

* Programmierung "Rufnummern für das Bus2-Modem"

- Innerhalb dieses Menüpunktes werden die bis zu 8 Rufnummern für den Modembetrieb definiert.

Bei diesen Fernsprechteilnehmern handelt es sich jeweils um einen PC/Laptop mit Hayes-kompatiblen Modem sowie entsprechender WINFEM-, GEMAG- (ab Version **V3.2.0**) oder WINMAG-Software. Diese Rufnummern kommen zum Tragen, wenn im Menüpunkt "Fernsprechfunktionen" die Auswahl "Bus2-Modem Fernabfrage durch Rückruf" gewählt wurde.

Mit Taste "EIN" gelangt man zur Auswahl der Rufnummern. Die Rufnummern können über die Taste "↑", "↓" oder direkte Zifferneingabe ausgewählt werden. Über eine weitere Betätigung der Taste "EIN" erreicht man die eigentliche Programmierung der Rufnummer. Die Eingabe (max. 16-stellig) erfolgt über die Zifferntasten. Taste "EIN" bestätigt Eingabe und bewirkt Sprung zur nächsten Rufnummer.

Über Taste "AUS" Untermenü "Rufnummern für das Bus2-Modem" verlassen.

* Programmierung "Anwahlfolge für das Bus2-Modem"

- Festlegung der Folge zur Anwahl von GEMAG-/WINMAG-Stationen. Innerhalb der Anwahlfolge können bis zu 4 Rufnummern bestimmt werden. Die Rufnummern, abgelegt in den Speicherplätzen 1 bis 8 (Rufnummern für das Bus2-Modem), werden durch Angabe der Speicherplatznummer ausgewählt.

Mit Taste "EIN" erfolgt Sprung zur Anzeige der aktuellen Anwahlfolge.

Im Display erscheint z.B. folgende Angabe:

```
AWF  Folge :
102
```

Durch erneute Betätigung der Taste "EIN" gelangt man zum Auswahlpunkt der Rufnummern-Speicherplätze. Nach Eingabe der ersten Speicherplatznummer springt Cursor an die nächste Eingabestelle. Max. 4 Speicherplatznummern können in beliebiger Reihenfolge programmiert werden.

Um Reihenfolge der Nummern zu ändern, Zifferntasten betätigen bis Cursor an 1. Stelle springt.

Taste "AUS" löscht alle bisherigen Eingaben.

Mit Taste "EIN" erscheint Auswahlpunkt für die Verknüpfungsart. Dieser Menüpunkt kann durch Betätigung von Taste "EIN" übergangen werden.



Eine Anwahlfolge darf nur eingegeben werden, wenn ein Betrieb mit GEMAG-/WINMAG-Stationen erfolgen soll. Innerhalb dieser Anwahlfolge darf kein WINFEM-Teilnehmer aufgenommen werden.

Taste "AUS" führt zurück auf die Menüebene.

*** Programmierung "Identnummern für das Bus2-Modem"**

- Zuweisung der Identnummern zu den bis zu 8 Rufnummern.

Den 8 "Rufnummern für Bus2-Modem" kann jeweils eine Identnummer zugeordnet werden. Diese Identnummer dient zur Identifikation des DGA bei einer anrufenden/angerufenen WINFEM-, GEMAG- oder WINMAG-Station. Mit Taste "EIN" gelangt man zur Auswahl der Identnummern. Die Rufnummern können über die Taste "↑", "↓" oder direkte Zifferneingabe ausgewählt werden. Über eine weitere Betätigung der Taste "EIN" erreicht man die eigentliche Programmierung der Identnummer. Die Eingabe (max. 10-stellig) erfolgt über die Zifferntasten. Taste "EIN" bestätigt Eingabe und bewirkt Rücksprung zur Auswahl der Identnummern.

Über Taste "AUS" Untermenü "Identnummern für das Bus2-Modem" verlassen.

*** Programmierung "Passwörter für das Bus2-Modem"**

- Zuweisung der Passwörter zu den bis zu 8 Rufnummern.

Zusätzlich zu den Identnummern kann den "Rufnummern für Bus2-Modem" jeweils ein Passwort zugewiesen werden. Dieses Passwort ist eine weitere Sicherheitsabfrage, um einen unberechtigten Zugriff auf das DGA 2400 zu verhindern. Mit diesem Passwort identifiziert sich eine anrufende WINFEM-/GEMAG-/WINMAG-Station beim DGA.

Mit Taste "EIN" gelangt man zur Auswahl der Passwörter. Die Passwörter können über die Taste "↑", "↓" oder direkte Zifferneingabe ausgewählt werden. Über eine weitere Betätigung der Taste "EIN" erreicht man die eigentliche Programmierung der Passwörter. Die Eingabe (max. 10-stellig) erfolgt über die Zifferntasten. Taste "EIN" bestätigt Eingabe und bewirkt Rücksprung zur Auswahl der Passwörter.

Über Taste "AUS" Untermenü "Passwörter für das Bus2-Modem" verlassen.

*** Programmierung "Programmnummer vom Bus2-Modem"**

Über diese Funktion kann der EPROM-Versionsstand des Bus2-Modems abgefragt werden.

*** Programmierung "Parameter für redundantes Übertragungsgerät"**

- Eingabe der Ausgangs-Nr., über welche "Redundanzanzeige" und "Störung Nebenübertragungsgerät" gesendet werden.

Redundanzanzeige: Bei diesem Ausgang handelt es sich um einen der 32 Ausgänge des Übertragungsgerätes. Der Ausgang wird aktiviert, sobald eine Übertragung durch das Nebenübertragungsgerät erfolgt.

- Hauptübertragungsgerät gestört
- alternierender Routineruf

Die Eingabe der Ausgangs-Nr. erfolgt über die Zifferntasten und Bestätigung mit "EIN". Das Menü wechselt daraufhin zur Eingabe des Ausgangs für "Störung Nebenübertragungsgerät".

Störung Nebenübertragungsgerät:

Ein Ausfall des Nebenübertragungsgerätes kann über diesen Ausgang z.B. an das Wachunternehmen übertragen werden. Die Übertragung erfolgt durch das Hauptübertragungsgerät.

Ein Ausfall des Hauptübertragungsgerätes wird durch die Ausgangssignale "Störung Fernsprechleitung" in Verbindung mit "Redundanzanzeige" angezeigt.

*** Allgemeines**

Nähere Hinweise zur Programmierung und Installation eines Übertragungsgerätes DGA 2400 entnehmen Sie bitte dem Begleitmaterial des DGA.

Die Auswahl der zu übertragenden Kriterien erfolgt in F:511, "Programmierung der Ausgänge".



Programmierung gemäß VdS:

- Anwahlfolgen - Alle Kanäle, die zur Übermittlung von Alarmmeldungen (z.B. Einbruchalarme, Überfallalarme) dienen, sind grundsätzlich der AWF 1 zuzuordnen.
- Leistungsüberwachung - mit Überwachung

2.3.1 Telim-/VdS-Protokoll

Tabelle zur Umwertung der Auslösekriterien (Telim-Protokoll/VdS-Protokoll)			
Programmiertes Auslösekriterium	Telim-Signaltyp bei Auslösung	Telim-Signaltyp bei Rücksetzung	Meldungstyp ISDN (VdS-Protokoll) DS 7500-ISDN/DS 8500-ISDN
Externscharf Bereich	T = Scharf	U = Unscharf	Sicherungsbereich Scharf
Internscharf Bereich	T = Scharf	U = Unscharf	Sicherungsbereich Scharf
Scharf Bereich	T = Scharf	U = Unscharf	Sicherungsbereich Scharf
Unscharf Bereich	U = Unscharf	T = Scharf	Sicherungsbereich Unscharf
Internalarm Bereich	A = Alarm	K = Klar	Einbruch
Überfallalarm Bereich	N = Überfall	K = Klar	Überfall
Sabotagealarm Bereich	A = Alarm	K = Klar	Einbruch
Hauptalarm Bereich	A = Alarm	K = Klar	Einbruch
Sirenen-Alarm Bereich	A = Alarm	K = Klar	Einbruch
Blitzlampen-Alarm Bereich	A = Alarm	K = Klar	Einbruch
Daueralarm Bereich	A = Alarm	K = Klar	Einbruch
Brandalarm	1 = Brandalarm	K = Klar	Brand allgemein
Internalarm Meldergruppe	A = Alarm	K = Klar	Einbruch
Hauptalarm Meldergruppe	A = Alarm	K = Klar	Einbruch
Ein-Zustand Meldergruppe	L = Technischer Alarm	K = Klar	Technische Meldung
Akku-Störung	F = Fehler	K = Klar	Störung Batterie
Netz-Störung	F = Fehler	K = Klar	Störung Netz
Sammelstörung	F = Fehler	K = Klar	Meldung
BUS-2 Netzstörung	F = Fehler	K = Klar	Störung Netz
BUS-2 Akkustörung	F = Fehler	K = Klar	Störung Batterie
BUS-2 Batteriestörung	F = Fehler	K = Klar	Störung Batterie
AWUG-Einbruchalarm	A = Alarm	K = Klar	Einbruch
AWUG-Überfallalarm	N = Überfall	K = Klar	Überfall
AWUG-Sabotagealarm	A = Alarm	K = Klar	Einbruch
AWUG-Technikalarm	L = Technischer Alarm	K = Klar	Technische Meldung
AWUG-Brandalarm	1 = Brandalarm	K = Klar	Brand allgemein
Fernsprechleitung Störung	F = Fehler	K = Klar	Störung Übertragungsweg
Wartung nötig	F = Fehler	K = Klar	Meldung
IGIS-Störung allgemein	F = Fehler	K = Klar	Meldung
IGIS-Störung zentralen-bezogener Teilnehmer	F = Fehler	K = Klar	Meldung
Funk-Melder Batteriestörung	F = Fehler	K = Klar	Meldung
Funk-Melder Funksignal	F = Fehler	K = Klar	Meldung
AWUG-Sabotagealarm (Hauptalarm)	A = Alarm	K = Klar	Einbruch
AWUG-Meldergruppenalarm (Hauptalarm)	A = Alarm* N = Überfall* 1 = Brandalarm* L = Technischer Alarm* * = je nach MG-Typ	K = Klar	Einbruch* Überfall* Brand allgemein* Technische Meldung* * = je nach MG-Typ
Wird ein anderes Auslösekriterium programmiert, erfolgt bei der Auslösung die Übertragung des Telim-Signaltyps B = nicht definiert. Die Rücksetzung des Signals wird mit K = Klar übertragen. Beim VdS-Protokoll wird bei Rücksetzung des Auslösekriteriums (Telim-Signaltyp K=Klar) die Meldung "Meldung zurückgesetzt" abgesetzt.			
Verknüpfung:	Erfolgt als Auslösekriterium die Programmierung einer Ausgangssignalverknüpfung, entspricht der Signaltyp dem ersten <u>zugeordneten</u> Auslösekriterium innerhalb der Verknüpfung.		
Beispiel:	UND-Verknüpfung Ein-Zustand Meldergruppe und Scharf Bereich Bei Auslösung wird L = Technischer Alarm an die Empfangszentrale übertragen.		

F:521 Analog-Eingangs-Schaltung justieren

Funktion dient zum **werkseitigen** Abgleich der Analog-Eingangs-Schaltung.

F:522 Impulsmodelle für das Mini-Modul

Über das Mini-Modul BUS-2 ist es möglich, einen Melder mit konventioneller Anschlusstechnik in das BUS-2 System zu integrieren. Über die 3 Ein- und 3 Ausgänge können alle notwendigen Signale eines nicht BUS-fähigen Melders über den BUS-2 übertragen werden.

In dieser Funktion können Impulsmodelle definiert werden, die **zusätzlich** zu den starren Funktionen (Ausgang 1 - scharf/unsharp und Ausgang 2 - Gehetest) bzw. das Ausgangssignal (Ausgang 3) auf die Ausgänge wirken. Die Ausgangssignal-Programmierung sowie die Zuweisung des Impulsmodells erfolgt in Funktion 511. Die Aktivierung des zugewiesenen Impulsmodells wird durch ein Löschsinal innerhalb des jeweiligen Bereichs ausgelöst.

Insgesamt können 10 Impulsmodelle angelegt werden. Impulsmodell 1 ist bereits durch die Standardprogrammierung vordefiniert. Dieses Modell kann z.B. für die Löschsequenz des Dualmelder Astra Elite (Art.-Nr. 033100) verwendet werden.

Beispiel für ein Impulsmodell

(hier Impulsmodell 1 / Löschsequenz für Dualmelder Astra Elite (Art.-Nr. 033100))

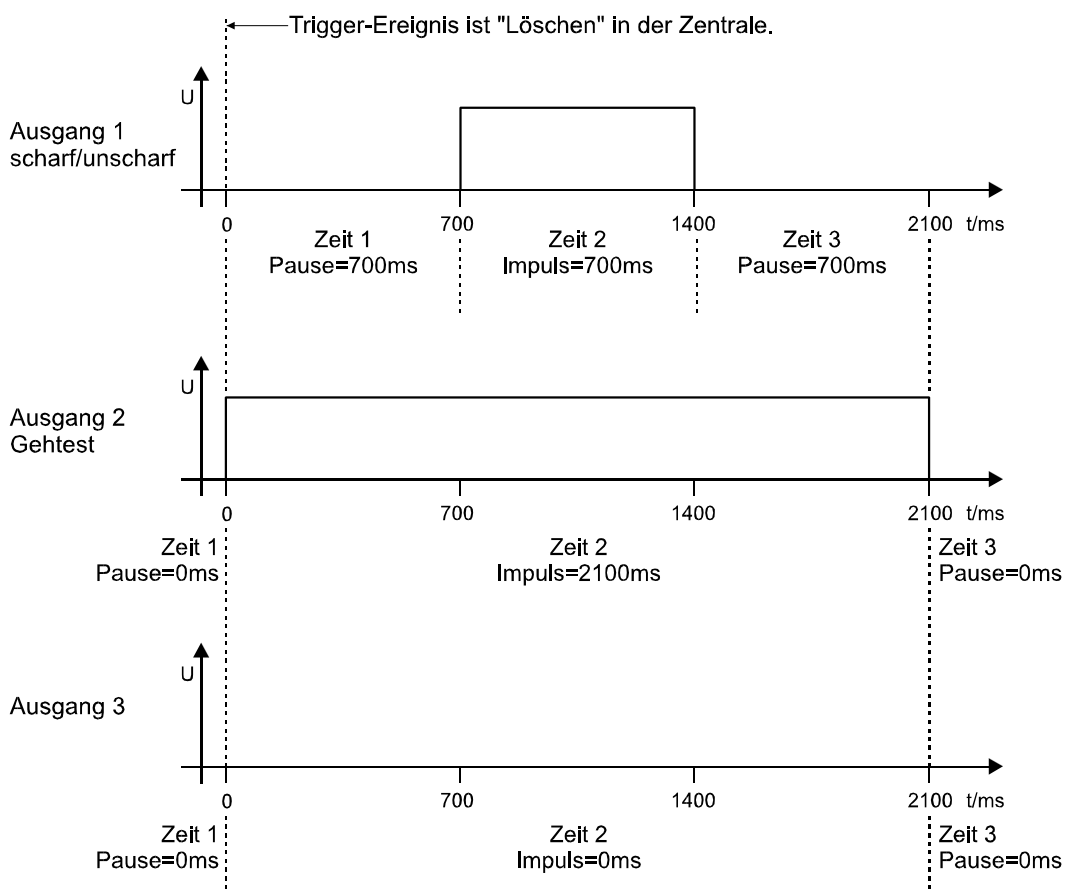

Hinweis:

In diesem Beispiel (Astra Elite) wird der Ausgang 3 nicht benötigt. Deshalb wird die Zeit 2 für den Impuls auf 0 ms gesetzt.

Nach Aufruf der Funktion wird im Display die Programmierung für Impulsmodell 1 - Ausgang 1 angezeigt.

```
IM:01 Ausgang:1 Pause vor Imp: 700ms
Impuls: 700ms Pause nach Imp: 700ms
```

Über Taste "↑" kann auf das nächste Impulsmodell gewechselt werden. Über Taste "EIN" die Bearbeitung des jeweiligen Modells auswählen.

Im Display blinkt die Ausgangsnummer. Über die Tasten "↑/↓" bzw. direkte Zifferneingabe den gewünschten Ausgang auswählen und über "EIN" bestätigen.

Jetzt können nacheinander die Zeiten für: Pause vor Impuls
Impuls
Pause nach Impuls

einggegeben werden. Der mögliche Eingabebereich liegt zwischen 0 ms und 655300 ms. Jede Eingabe mit "EIN" bestätigen.

Nach Programmierung aller 3 Zeiten eines Ausgangs steht das Display wieder im Auswahlmenü Impulsmodell-Nummer. Über Taste "AUS" die Funktion verlassen oder durch Neuauswahl die Programmierung fortführen.

2.4 Programmierung beenden

Wurde die Programmierung über eine mobile Programmiereinrichtung vorgenommen, so ist diese vom BUS-2 abzutrennen. Anschließend Schalter S3 auf der Rechnerplatine in Stellung "ON" (Betrieb) stellen.

Revisionstaste 1 mal betätigen und innerhalb 20 Sekunden das Gehäuseoberteil aufsetzen und fixieren (wegen Deckelkontakten/Sabotagealarm). Die LED "ΣStörung" erlischt.

2.5 Programmierung der Relais

Anschlussplatine

Auf der Anschlussplatine befinden sich 2 Relais die über die Programmierstecker "**Relais-/Ausgangsprogrammierung**" mit den programmierbaren Ausgängen verbunden werden können. Die Zuordnungen sind starr ausgelegt. (Siehe Errichteranleitung Kapitel 2.2)

Relais 1 (250 V AC/5 A) → Ausgang 3 und/oder Ausgang 5
Relais 2 (24 V DC/1 A) → Ausgang 4 und/oder Systemstörung (negiert)

Die Programmierung, welcher Ausgang mit welchem Auslösekriterium aktiviert wird, erfolgt mit Hilfe der Funktion 511 - Zuordnung der Ausgänge.



Gemäß VdS muss ein Ausfall des Systems (Prozessorstörung/totaler Energieausfall) über einen Externalarm signalisiert werden. Diese Forderung kann über Relais 4, welches über Programmierstecker SS (negiert) entsprechend programmiert werden muss, realisiert werden.

2.6 Programmierschalter-Rechnerplatine



Schalter sind in Stellung ON gezeichnet

Abb. Programmierschalter

Schalter	ON	OFF
S4	Schalter S4 muss sich in Stellung "OFF" befinden!	
S3	Zentrale im Betriebszustand. Programmierung nicht möglich.	Zentrale im Programmierzustand. LED "Sammelstörung" am Bedienteil leuchtet.
S2	Pol-Notruf freigegeben	Pol-Notruf gesperrt
S1	Schalter S1 besitzt zur Zeit keine Funktion.	

2.7 Hinweise zur Programmierung gemäß VdS

Die EMZ 561-MB24 bietet vielfältige Programmiermöglichkeiten, so dass individuelle Anwenderwünsche leicht realisiert werden können. Beachten Sie jedoch, dass für Anlagen gemäß VdS, Einschränkungen bezüglich der Programmierung bestehen. Folgende Punkte sind bei der Programmierung einer den VdS-Richtlinien entsprechend installierten EMAnlage zu beachten:

- * Schleusenmeldergruppen sind nicht zulässig.
- * Alarmwiederholung für alle Arten von Meldergruppen, außer Überfallmeldergruppen, sind nicht zulässig.
- * Im internscharfen Anlagenzustand ist kein Hauptalarm zulässig. Ausnahme: Überfall
- * Meldergruppen die einem Unterbereich zugeordnet sind, dürfen nicht auf Hauptalarm programmiert werden.
- * Meldergruppen dürfen nicht mit Verzögerungszeiten programmiert werden.
- * Meldergruppenverknüpfungen sind nicht zulässig.
- * Keine Meldergruppe sperrbar (VdS-Klasse A, B und C).
- * Programmierung "Nicht löschar" ist bei Sabotagemeldergruppen zu programmieren. (VdS-Klasse B)
- * Sind Signalgeber installiert, muss "Mit Signalgeberüberwachung " programmiert werden.
- * Überwachungen der Signalgeber dürfen nicht löschar sein. (VdS-Klasse B)
- * Sabotagealarm darf nicht vom Betreiber löschar sein. (VdS-Klasse B)
- * Die Hauptalarmzeit muss zwischen 20 und 180 Sekunden betragen.
- * Bedienung darf nur nach Codeeingabe möglich sein.
- * Externscharfschaltung über GEMAG/WINMAG nicht zulässig
- * Mit Leitungsüberwachung (AWUG-Integration)
- * "Meldung beim Parken" und "Blockadefreischaltung" aktiviert (DS 7500 / DS 8500)
- * Programmierung Zeitzonen nur durch Errichter
- * IK-Datenträgerprogrammierung
 VdS-Klasse B (EMA): Anlage, Berechtigung, Sperrung, Löschung → Errichter und Betreiber
 VdS-Klasse C (EMA): Anlage und Berechtigung → nur durch Errichter
 Sperrung, Löschung → Errichter und Betreiber
- * Meldergruppen die für Rückmeldungen von Übertragungseinrichtungen herangezogen werden, dürfen nur mit "Negativ Quittierung" programmiert werden.
- * Für BUS-1 sowie BUS-2 Teilnehmer muss je Sicherheitsbereich (Hauptbereich), je ein getrennt verlegter BUS-Strang verwendet werden.
- * Bei Verwendung eines Türcodes (geistiger Verschluss) ist die Auswerteeinheit in direktem Kontakt (ohne Abstand) zur Zentrale zu montieren, so dass ein Angriff auf die Verbindungsleitungen ausgeschlossen ist. Dieselbe Vorgabe gilt bei Betrieb in Verbindung mit einem redundanten AWUG, das in einem separaten Gehäuse montiert ist.

- * Eine Fernprogrammierung ist nur erlaubt, wenn sich ein Mitarbeiter der Errichterfirma vor Ort befindet, die Fernparametrierung dort aktiv einzeln freigibt und die vorgenommenen Änderungen der Parametrierung überprüft.
- * Stellenanzahl der PIN bei IDENT-KEY IK3:
 - VdS-Klasse A (EMA): mindestens 4 Stellen
 - VdS-Klasse B (EMA): mindestens 5 Stellen
 - VdS-Klasse C (EMA): mindestens 6 Stellen
- * Mit Wechselcodeunterstützung (IK3-Datenträger erforderlich)

Folgende Punkte sind bei der Programmierung einer den VdS-Richtlinien entsprechend installierten **ZK-Anlage** zu beachten:

- * Bei ZKA der Klassen A und B kann das Verlassen des Zutrittsbereiches über eine normale Öffnungsmöglichkeit (z.B. Türklinke) oder einen einfachen Taster möglich sein. Hierbei muss eine vorhandene Überwachung der Tür unterdrückt werden.
- * Bei ZKA der Klasse C muss sich der Benutzer beim Verlassen des Zutrittsbereiches identifizieren. Für Notfälle (z.B. Ausfall der Energieversorgung) kann eine vereinfachte Methode angewandt werden, wenn dies registriert und gemeldet wird. Weiterhin darf das Verlassen des Zutrittsbereiches ohne Identifizierung möglich sein, wenn eine Gefahrenmeldung vorliegt.
- * Bei ZKA der Klasse C wird der Einsatz einer Personen-Vereinzelungsanlage (VEA) empfohlen. Die Verweilzeit in der VEA muss überwacht werden. Eine Überschreitung der maximal zulässigen Verweilzeit muss gemeldet werden. In der VEA muss weiterhin für den Benutzer eine Einrichtung vorgesehen werden, mit der ein Hilferuf (z.B. im Falle einer technischen Störung) abgesetzt werden kann.
- * Die Zentrale 561-MB24 verfügt nicht über die Funktionen "Doppelbenutzungskontrolle" sowie "Zwei-Personen-Zutrittskontrolle".

Folgende Tabelle verdeutlicht die Programmierung der entsprechenden Funktionen.

Funktion	Unterfunktion	Programmierung
504	HAZ = Hauptalarmzeit UAV = Überfall-Anzeigeverzögerung SLS = Schleuse scharf SLU = Schleuse unscharf	min. 20 Sekunden, max.180 Sekunden 0 Stunden, 00 Minuten 0 Minuten, 00 Sekunden 0 Minuten, 00 Sekunden
507	EMG-Einbruchmeldergruppe EMG = Einbruchmeldergruppe in einem Unterbereich SMG = Sabotagemeldergruppe UMG = Überfallmeldergruppe ZMG = Zwangsläufigkeit-Meldergruppe RSG = Riegelschaltkontaktgruppe QTN = Quittierung-Meldergruppe	keine Schleusenfunktion kein "Vor-& Hauptalarm" bei internscharf kein "Hauptalarm" bei internscharf ohne Alarmwiederholung ohne Verzögerungszeit ohne Verknüpfung keine Schleusenfunktion kein "Vor-& Hauptalarm" bei internscharf kein "Hauptalarm" bei internscharf ohne Alarmwiederholung ohne Verzögerungszeit ohne Verknüpfung nicht verzögert nicht löschar Stille Alarmierung mit Anzeigeverzögerung mit Alarmwiederholung nicht verzögert mit Anzeige nicht verzögert mit Anzeige Negativ-Quittierung
512	Dunkelsteuerung Signalgeber Allgemeine Sabotage Sabotage bei externunscharf Akkustörung Extern sperren Bedienung Zeitzone EMA-Funktionen IK-Datenträger EMA-Funktionen Stellenanzahl der PIN	bei externscharf mit Überwachung nicht löschar kein Hauptalarm kein Hauptalarm keine Meldergruppe sperrbar (Klasse A, B, C) mit Code nur Errichter nur Errichter "Klasse C (EMA)" Errichter und Betreiber "Klasse B (EMA)" mindestens 4 Stellen (VdS-Klasse A) mindestens 5 Stellen (VdS-Klasse B) mindestens 6 Stellen (VdS-Klasse C)
517	Externscharfschalten über GEMAG/WINMAG	Nein
519	Fernparametrierungsdaten	Fernparam. immer erlaubt: Nein
520	Leitungsüberwachung Meldung beim Parken * Blockadefreischaltung * * nur bei DS 7500 / DS 8500 / DS 8600	mit Überwachung

Ferner ist bei VdS-gemäßer Installation ein Überspannungsschutz vorgeschrieben.

Überspannungsschutz:

Siehe hierzu Broschüre "Elektrische Installation von gefahrenmeldetechnischen Anlagen" (P03061-15-000-xx), Kapitel "Überspannungseinrichtungen".

3. Hinweise zur Makroprogrammierung

3.1 Allgemeines

Sollen an der Zentrale 561-MB24 wiederholt identische Vorgänge durchgeführt werden, können diese Aufgaben automatisiert werden, indem ein Makro verwendet wird. Ein Makro setzt sich z.B. aus einer Reihe von Bedienvorgängen zusammen, die zu einem einzigen Befehl (Bedienung) zusammengefasst sind. Anstatt eine Reihe zeitaufwendiger Bedienungen wiederholt manuell durchzuführen, kann durch ein einziges Makro, die gewünschte Aufgabe automatisch durchgeführt werden.

Typische Verwendungszwecke für Makros sind:

- Automatisieren einer komplexen Reihe von Bedienungen
- Vereinfachen einer wiederholten Abfolge von bestimmten Bedienschritten
- Kombinieren von mehreren Bedienungen zu einem Bedienschritt
- Beschleunigen von Bedienungen
- Automatisierung von Steuerungsaufgaben

3.1.1 Makro-Aufbau

Ein Makro besteht grundsätzlich aus einem oder mehreren Makro-Auslösekriterien und einer oder mehreren Makro-Funktionen.

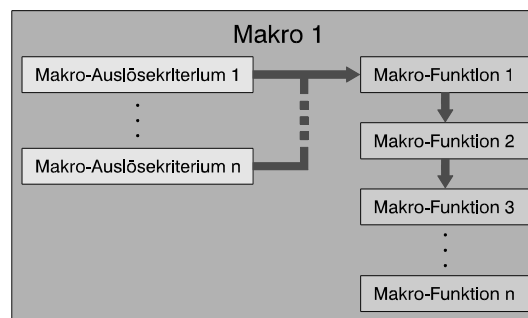

Insgesamt können bis zu 20 einzelne Makros definiert werden. Für diese 20 Makros können maximal 70 Makro-Elemente vergeben werden. Jedes Makro-Auslösekriterium sowie jede Makro-Funktion stellt hierbei ein einzelnes Makro-Element dar.

Beispiel:

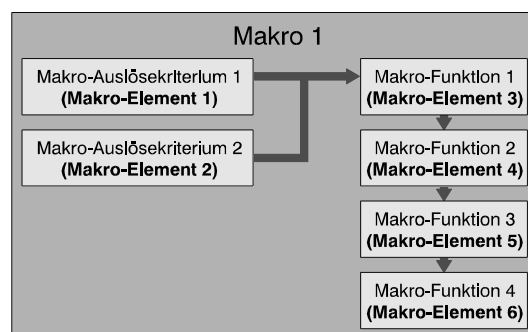

Das Beispiel-Makro besteht insgesamt aus 2 Makro-Auslösekriterien und 4 Makro-Funktionen. Dies ergibt insgesamt 6 Makro-Elemente. Für die Programmierung von weiteren Makros stehen somit 64 Makro-Elemente zur Verfügung.

3.1.2 Makro und Gegenmakro

Für ein Makro, kann grundsätzlich auch ein Gegenmakro gestartet werden.

In einem Gegenmakro werden die jeweiligen Funktionen invertiert ausgeführt. D.h. wird innerhalb eines Makros z.B. ein Ausgang eingeschaltet, so wird er durch die zugehörige Gegenmakro-Funktion wieder ausgeschaltet.

Hierbei kann gewählt werden, ob die Gegenmakro-Funktionen in der umgekehrten oder gleichen Reihenfolge wie beim zugehörigen Makro abgearbeitet werden sollen.

Beispiel:

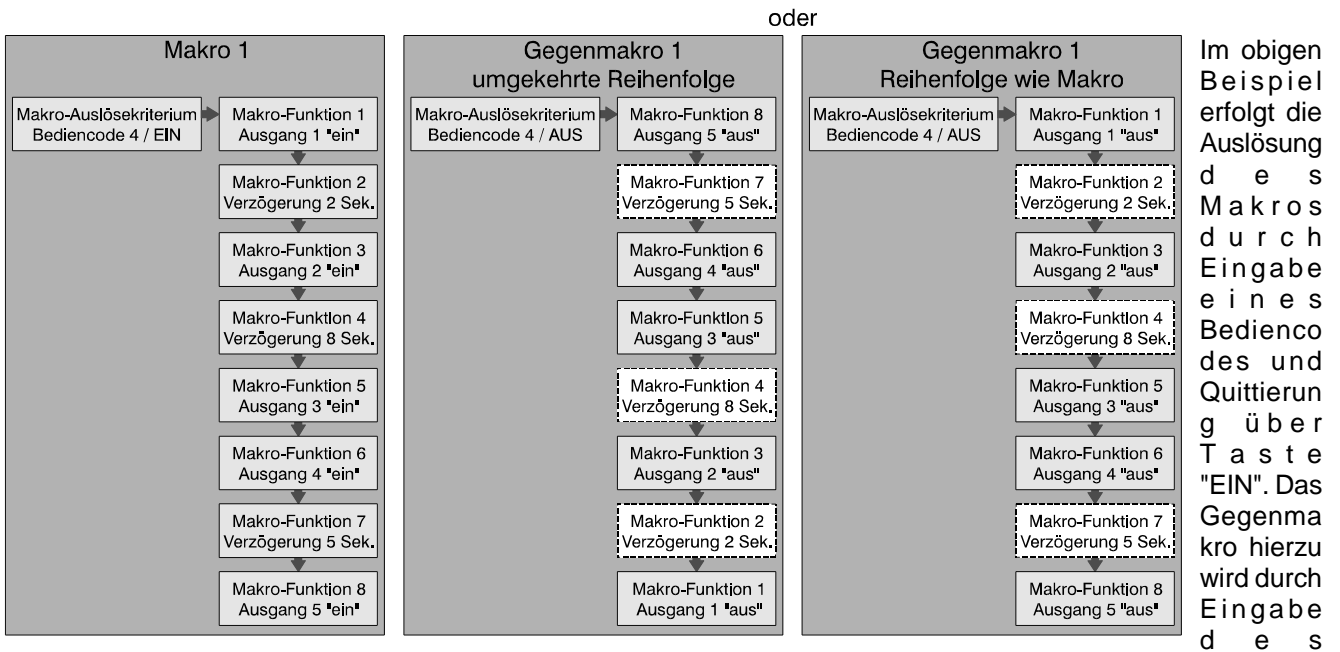

Bediencodes und Quittierung über "AUS" gestartet.

In Abhängigkeit vom definierten Auslösekriterium stehen unterschiedliche Dynamikarten zur Auslösung des Makros sowie des Gegenmakros zur Verfügung. Siehe hierzu 3.2.1.7.

Werden innerhalb des Makros Verzögerungszeiten verwendet, so kann bei der Programmierung für jede Verzögerungszeit einzeln gewählt werden, ob diese auch bei der Ausführung des Gegenmakros aktiv sein soll.



Nicht für alle möglichen programmierbaren Makro-Funktionen stehen auch Gegenmakro-Funktionen zur Verfügung. Siehe hierzu Kapitel 3.2.2 Beschreibung der Makro-Funktionen.

Kann ein Makro nur durch Funktion 106 gestartet werden (kein Auslösekriterium programmiert), so kann für dieses Makro kein Gegenmakro gestartet werden, da in Funktion 106 nur das Makro und nicht das Gegenmakro gestartet werden kann.

3.2 Makro-Elemente

3.2.1 Makro-Auslösekriterien

Zur Auslösung eines Makros kann innerhalb der Programmierung zwischen mehreren Auslöse-Arten gewählt werden:

- freies Makro-Auslösekriterium
- Makro-Auslösung durch Verknüpfung
- Makro-Auslösung durch Zeitzonensignal
- Makro-Auslösung durch Eingangsänderung
- Makro-Auslösung durch Tastendruck
- Makro-Auslösung durch Bediencode
- Makro-Auslösung durch Steuerfunktion

Für jede Auslöse-Art stehen zusätzlich mehrere Dynamikarten sowie Funktionszusätze für die Auslösung bzw. den Abbruch eines Makros zur Verfügung. Des Weiteren können für die Auslösung eines Makros mehrere Kriterien festgelegt werden. Die Kriterien sind hierbei in einer ODER-Verknüpfung definiert.

Unabhängig von einem Auslösekriterium besteht die Möglichkeit jedes Makro zusätzlich durch eine Bedienung in Funktion 106 zu starten. Soll diese Möglichkeit nicht bestehen, so kann dies für jedes Makro separat definiert werden (siehe hierzu Funktion 506 "Starten mit Funktion 106 erlaubt"). Soll ein Makro nur durch Funktion 106 gestartet werden, so muss für dieses Makro kein Auslösekriterium definiert werden.

3.2.1.1 Freies Makro-Auslösekriterium

Ein Makro kann quasi durch beliebig viele Kriterien (max. Anzahl Makro-Elemente) ausgelöst werden. Ist für ein Makro noch kein Kriterium oder sind noch nicht alle Kriterien definiert, so erscheint an der entsprechenden Position "freies Auslösekriterium".

Beispiel:

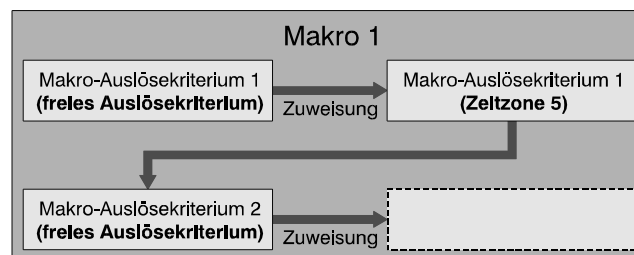

3.2.1.2 Makro-Auslösung durch Verknüpfung

Bei der Auslöse-Art "Verknüpfung" kommen Ausgangssignalverknüpfungen zur Anwendung, die in Funktion 510 definiert wurden.

Beispiel:

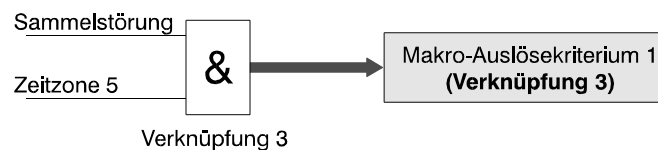

In Funktion 510 wurde eine UND-Verknüpfung mit den Ausgangssignalen "Sammelstörung" und "Zeitzone 5" definiert. Diese Verknüpfung wird dem Makro als Auslösekriterium 1 zugewiesen. Das Makro wird somit bei gleichzeitigem Anstehen beider Ausgangssignale ausgelöst.

3.2.1.3 Makro-Auslösung durch Zeitzonensignal

Jede in Funktion 518 definierte Zeitzone kann für die Auslösung eines Makros zugewiesen werden.



Sollen mehrere Zeitzonen als Makro-Auslösekriterium definiert werden, so ist zu beachten, dass alle Makro-Auslösekriterien durch eine ODER-Verknüpfung verbunden sind. Das heißt, Sonderpläne oder Sondertage haben im Bezug auf die Auslösung eines Makros keine Auswirkungen auf einen Wochenplan. Dadurch kann es dazu kommen, dass Überschneidungen bei der Makro-Auslösung auftreten oder sogar Auslösebeschränkungen aufgehoben werden.

Beispiel:

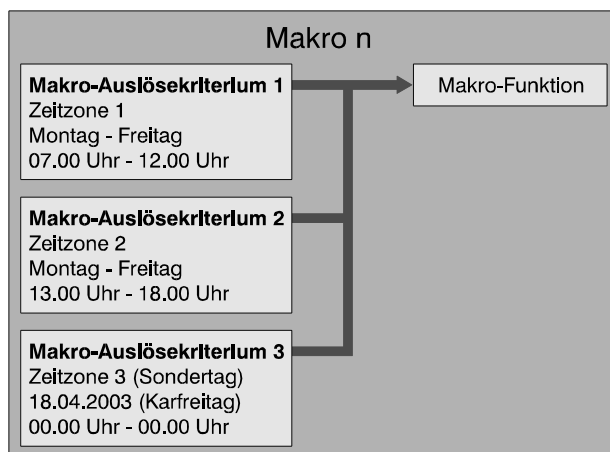

Nach obigem Beispiel würde das Makro jeweils Montag bis Freitag um 07.00 Uhr (Kriterium 1) und Montag bis Freitag um 13.00 Uhr (Kriterium 2) gestartet werden. Durch den Sondertag (Kriterium 3) sollte eine Auslösung am 18.04.03. verhindert werden.

Da sich die Kriterien aber alle in ODER-Verknüpfung befinden, kommt diese Verhinderung nicht zum tragen.

3.2.1.4 Makro-Auslösung durch Eingangsänderung

Für eine Makro-Auslösung durch Eingangsänderung können alle Analog-Eingänge sowie Eingänge von BUS-1 oder BUS-2 Teilnehmern, die in Funktion 509 zugewiesen wurden, definiert werden.

Für eine Makro-Auslösung durch Eingangsänderung gilt: Eingang in Ruhe = 0; Eingang verstimmt = 1.



Soll z.B. ein Analog-Eingang nur zur Auslösung eines Makros verwendet werden, so ist ihm in Funktion 509 die Meldergruppe 00 zuzuweisen. Dies gilt ebenfalls für Eingänge von BUS-1 oder BUS-2 Teilnehmern.

3.2.1.5 Makro-Auslösung durch Tastendruck

Die Auslösung eines Makros kann auch durch einen einfachen Tastendruck an einem Bedienteil erfolgen.



Ein Makro kann durch einen Tastendruck nur ausgelöst werden, wenn für das verwendete Bedienteil eine Bedienungs freigabe besteht. Das heißt, ist für das entsprechende Bedienteil "Bedienung mit Codeeingabe" programmiert, kann die Makro-Auslösung erst nach Eingabe und Quittierung des gültigen Codes erfolgen.

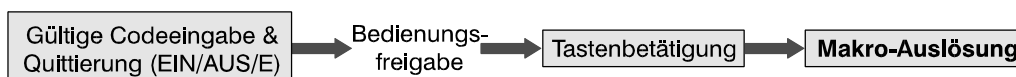

Welche Tasten hierzu verwendet werden können, ist vom jeweiligen Bedienteil abhängig.

Mögliche Auslösetaste in Abhängigkeit des Bedienteils

Bedienteil	Mögliche Tasten	Programmierung
012540 012541	Tastenkombination 7 & ↑	Taste 1
	Tastenkombination 8 & ↓	Taste 2
012532	Meldergruppen-Sperrtasten 1 - 8	Taste 1 - 8
012544	Meldergruppen-Sperrtasten 1 - 10	Taste 1 - 10
012542	Meldergruppen-Sperrtasten 1 - 16	Taste 1 - 16
010935	Zifferntasten 1 - 9	Taste 1 - 9
	Zifferntaste 0	Taste 10
	Funktionstaste F1	Taste 11
	Funktionstaste F2	Taste 12
	Funktionstaste F3	Taste 13
	Funktionstaste F4	Taste 14
WINFEM- Bedienteil über Modem	Überfall	Taste 1
	Sonderfunktion	Taste 2

3.2.1.6 Makro-Auslösung durch Bediencode

Alle Bediencodes, die in den Funktionen 513 (4-stellig), 514 (5-stellig) und 515 (6-stellig) angelegt wurden, können für die Auslösung eines Makros definiert werden.

Die Eingabe des Bediencodes kann über die Bedienteile 010935/012540/41/44/32/70 sowie über WINFEM (Bedienteil-Simulation) erfolgen.

 Soll ein Bediencode nur für die Auslösung eines Makros verwendet werden, so darf diesem Code in der entsprechenden Funktion (F:513, F:514 oder F:515) kein Bereich zugewiesen werden.

Abhängig davon, über welche Taste die Codeeingabe quittiert wird, erfolgt entweder die Auslösung der Makro-Funktion oder der Gegenmakro-Funktion.

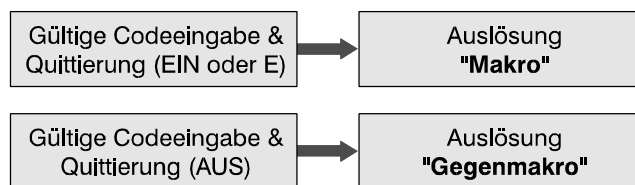

3.2.1.7 Makro-Auslösung durch Steuerfunktion

Für die Auslösung von Makros bzw. Gegenmakros über die Tastatur eines IK3-Bedienteils können bis zu 100 Steuerfunktions-Nr. (0-99) zugewiesen werden.

Beispiel: Makroauslösung über Funktions-Nr. und PIN

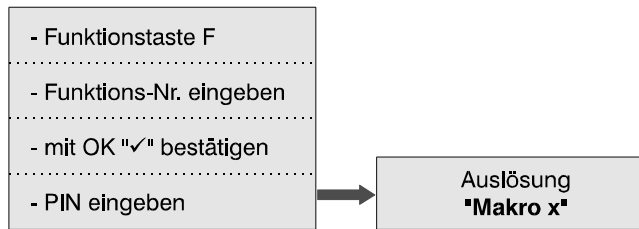

Steuerfunktions-Nr. 100 ist direkt der Quick-Steuerfunktion zugewiesen. Die Steuerfunktions-Nr. muss nicht mit der Makro-Nr. identisch sein.

3.2.1.8 Dynamikarten für Auslösekriterien

Für die Auslösung eines Makros sowie des Gegenmakros stehen je nach Art des Auslösekriteriums unterschiedliche Dynamikarten zur Verfügung.

Mit Dynamikart wird das Auslöseverhalten des Makros/Gegenmakros in Abhängigkeit einer Zustandsänderung des Auslösekriteriums bezeichnet.

Insgesamt können sechs unterschiedliche Dynamikarten programmiert werden.

Dynamikart

- Makro bei steigender Flanke (0 → 1)
- Makro bei fallender Flanke (1 → 0)
- Makro bei steigender und fallender Flanke (0 → 1 → 0)
- Makro bei steigender Flanke, Gegenmakro bei fallender Flanke
- Makro und Gegenmakro bei steigender Flanke (Togglefunktion)
- Gegenmakro bei steigender Flanke

Abkürzung

- FL01
- FL10
- FL010
- FL01GM
- FL01TO
- GM01

Je nach gewähltem Auslösekriterium sind alle oder nur eine Auswahl der Dynamikarten für die Programmierung verfügbar.

Dynamikart	Auslösekriterium					
	Verknüpfung	Zeitzonensignal	Eingangs- änderung	Tastendruck	Bediencode	Steuerfunktion
FL01	●	●	●	●	–	●
FL10	●	●	●	–	–	–
FL010	●	●	●	–	–	–
FL01GM	●	●	●	–	–	–
FL01TO	●	●	●	●	–	●
GM01	●	●	●	●	–	●



Beim Auslösekriterium "Bediencode" kann keine Dynamikart definiert werden. Die Auslösung des Makros erfolgt hierbei generell durch Eingabe des Bediencodes und Quittierung über Taste "EIN" oder "E". Das Gegenmakro wird grundsätzlich durch Eingabe des Bediencodes und Quittierung über Taste "AUS" gestartet.

Ist der Bediencode zusätzlich einem Bereich zugeordnet, wird bei Eingabe und Quittierung über "EIN" das Makro gestartet und der entsprechende Bereich intern scharfgeschaltet. Bei Quittierung über "E" wird nur das Makro gestartet.

Beim Start des Gegenmakros (Code & AUS) erfolgt gleichzeitig die Unscharfschaltung des entsprechenden Bereichs.

Nachfolgendes Diagramm zeigt das Auslöseverhalten von Makro und Gegenmakro in Abhängigkeit von der programmierten Dynamikart.



Die Kennlinien für Makro und Gegenmakro stellen nur das dynamische Verhalten der *Auslösung* dar. Statische Zustände, die durch ein Makro herbeigeführt wurden (z.B. Bereich internscharf), sind hierbei nicht berücksichtigt.

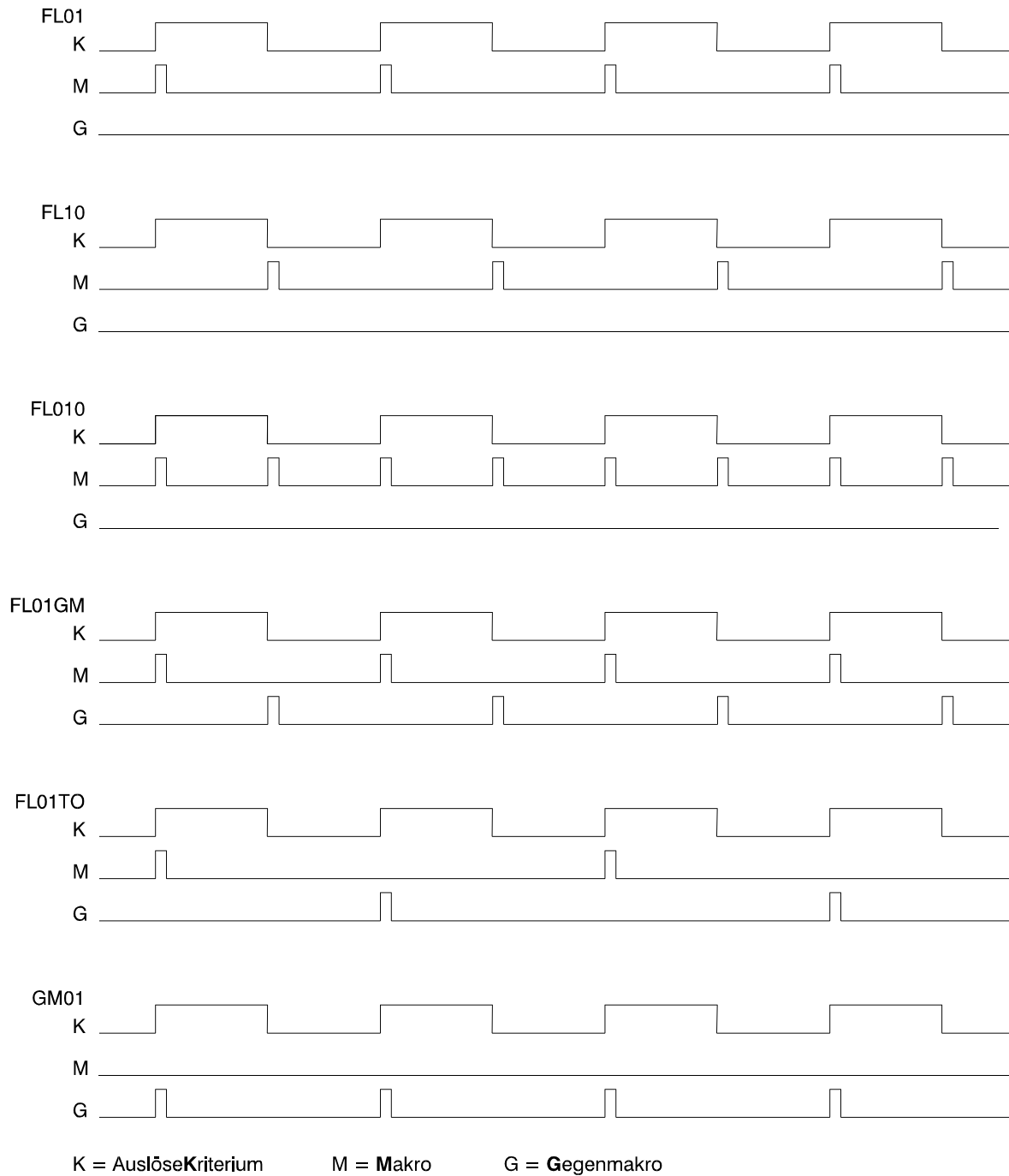

3.2.2 Makro-Funktionen

Durch die Makro-Funktionen werden die eigentlichen Bedienungs- oder Steuerungsvorgänge beim Ablauf eines Makros festgelegt.

Für die Reihenfolge der Abarbeitung einzelner Funktionen innerhalb eines Makros, ist die **logische** Position der entsprechenden Makro-Funktion innerhalb der Programmierung maßgebend.

Beispiel:

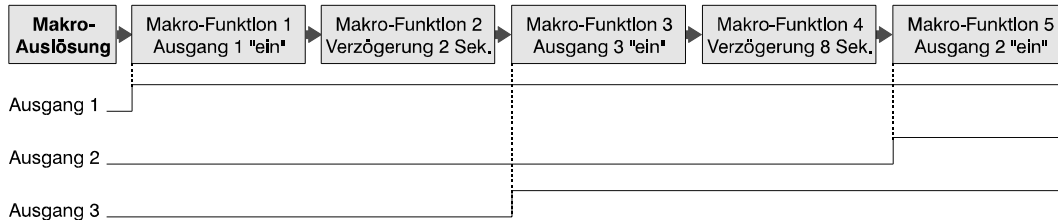

3.2.2.1 Kurzübersicht der Makro-Funktionen

Je nach Art der Funktion müssen für die einzelnen Funktionen zusätzlich Zuweisungen sowie Funktions-Zusätze programmiert werden.

Makro-Funktion	Zuweisung	Funktions-Zusatz
Gruppe intern sperren	- Gruppennummer	
Gruppe intern entsperren	- Gruppennummer	
Gruppe extern sperren	- Gruppennummer	
Gruppe extern entsperren	- Gruppennummer	
Gruppe auslösen	- Gruppennummer	
Gruppe Auslösung zurück	- Gruppennummer	
Bereich intern scharfschalten ohne Einschaltverzögerung	- Hauptbereichsnummer	- Makro abbrechen bei Mißerfolg - Makro nicht abbrechen bei Mißerfolg - Makro-Funktion immer ausführen
Bereich intern scharfschalten mit Einschaltverzögerung	- Hauptbereichsnummer	
Bereich intern unscharfschalten	- Hauptbereichsnummer	- Makro abbrechen bei Mißerfolg - Makro nicht abbrechen bei Mißerfolg - Makro-Funktion immer ausführen
Bereich extern scharfschalten	- Hauptbereichsnummer	- Makro abbrechen bei Mißerfolg - Makro nicht abbrechen bei Mißerfolg - Makro-Funktion immer ausführen
Bereich extern unscharfschalten	- Hauptbereichsnummer	- Makro abbrechen bei Mißerfolg - Makro nicht abbrechen bei Mißerfolg - Makro-Funktion immer ausführen
Unterbereich scharfschalten	- Hauptbereichsnummer Unterbereichsnummer	- Makro abbrechen bei Mißerfolg - Makro nicht abbrechen bei Mißerfolg - Makro-Funktion immer ausführen
Unterbereich unscharfschalten	- Hauptbereichsnummer Unterbereichsnummer	- Makro abbrechen bei Mißerfolg - Makro nicht abbrechen bei Mißerfolg - Makro-Funktion immer ausführen
Alarm stoppen	- Hauptbereichsnummer	

Makro-Funktion	Zuweisung	Funktions-Zusatz
Voralarmzeit abbrechen (ggf. Hauptalarm)	- Hauptbereichsnummer	
Einbruchmeldergruppen löschen	- Hauptbereichsnummer	- Alarmer nur bei extern unscharf löschen - Alarmer auch bei extern scharf löschen
Überfallmeldergruppen löschen	- Hauptbereichsnummer	- Alarmer nur bei extern unscharf löschen - Alarmer auch bei extern scharf löschen
Meldergruppen löschen	- Hauptbereichsnummer	- Alarmer nur bei extern unscharf löschen - Alarmer auch bei extern scharf löschen
Sabotage löschen	- Hauptbereichsnummer	- Alarmer nur bei extern unscharf löschen - Alarmer auch bei extern scharf löschen
General löschen		- Alarmer nur bei extern unscharf löschen - Alarmer auch bei extern scharf löschen
Technikgruppen löschen		
Polizei-Notruf löschen		
Gehtest einschalten	- Hauptbereichsnummer	
Gehtest ausschalten	- Hauptbereichsnummer	
Bereichssummer einschalten	- Hauptbereichsnummer	
Bereichssummer ausschalten	- Hauptbereichsnummer	
Verzögerung starten	- Zeit in Std., Min., Sek. (max. 18 Std. 12 Min. 15 Sek.)	- Auch aktiv bei Gegenmakroausführung - Nur aktiv bei normaler Makroausführung
Ausgang einschalten	- Analogausgang - Teilnehmernummer - Ausgangsnummer	- ohne/mit Impuls - ohne/mit Intervall (Analogausgang)
Ausgang ausschalten	- Analogausgang - Teilnehmernummer - Ausgangsnummer	
Auf andere Sprache umschalten	- Sprachnummer	
Makroverzögerung abbrechen	- Makronummer	
Makroausführung abbrechen	- Makronummer	
Fernparametrierung freigeben		

3.2.2.2 Beschreibung der Makro-Funktionen

1. Gruppe intern sperren
Einbruchmeldergruppe für Anwesenheitssicherung sperren.
Gegenmakro-Funktion: Gruppe intern entsperren
2. Gruppe intern entsperren
Für Anwesenheitssicherung gesperrte Einbruchmeldergruppe entsperren.
Gegenmakro-Funktion: Gruppe intern sperren
3. Gruppe extern sperren
Einbruchmeldergruppe für Abwesenheitssicherung sperren.
Gegenmakro-Funktion: Gruppe extern entsperren
4. Gruppe extern entsperren
Für Abwesenheitssicherung gesperrte Einbruchmeldergruppe entsperren.
Gegenmakro-Funktion: Gruppe extern sperren
5. Gruppe auslösen
Jede programmierte Meldergruppe kann über diese Makro-Funktion ausgelöst werden. Eine Rücknahme der Auslösung kann nur durch das entsprechende Gegenmakro oder die Makro-Funktion "Gruppe Auslösung zurück" innerhalb des selben Makros erfolgen.
Gegenmakro-Funktion: Gruppe Auslösung zurück
6. Gruppe Auslösung zurück
Rücknahme einer Gruppenauslösung, die zuvor innerhalb des selben Makros durch den Befehl "Gruppe auslösen" erfolgte.
Gegenmakro-Funktion: Gruppe auslösen
7. Bereich intern scharfschalten ohne Einschaltverzögerung
Der entsprechende Hauptbereich wird ohne Einschaltverzögerungszeit intern scharfgeschaltet. Eine Auswirkung der Zwangsläufigkeit ist abhängig von der entsprechenden Programmierung des Funktions-Zusatzes.
Gegenmakro-Funktion: Bereich intern unscharfschalten
8. Bereich intern scharfschalten mit Einschaltverzögerung
Der entsprechende Hauptbereich wird mit Einschaltverzögerungszeit intern scharfgeschaltet. Für die Dauer der Einschaltverzögerung ist der in Funktion 504 programmierte Wert gültig.
Gegenmakro-Funktion: Bereich intern unscharfschalten
9. Bereich extern scharfschalten
Der entsprechende Hauptbereich wird extern scharfgeschaltet. Eine Auswirkung der Zwangsläufigkeit ist abhängig von der entsprechenden Programmierung des Funktions-Zusatzes.
Gegenmakro-Funktion: Bereich extern unscharfschalten
10. Bereich extern unscharfschalten
Der entsprechende Hauptbereich wird extern unscharfgeschaltet. Eine Auswirkung der Zwangsläufigkeit ist abhängig von der entsprechenden Programmierung des Funktions-Zusatzes.
Gegenmakro-Funktion: Bereich extern scharfschalten
11. Unterbereich scharfschalten
Der entsprechende Unterbereich wird ohne Einschaltverzögerungszeit intern scharfgeschaltet. Eine Auswirkung der Zwangsläufigkeit ist abhängig von der entsprechenden Programmierung des Funktions-Zusatzes.
Gegenmakro-Funktion: Unterbereich unscharfschalten
12. Unterbereich unscharfschalten
Der entsprechende Unterbereich wird intern unscharfgeschaltet. Eine Auswirkung der Zwangsläufigkeit ist abhängig von der entsprechenden Programmierung des Funktions-Zusatzes.
Gegenmakro-Funktion: Unterbereich scharfschalten

13. Alarm stoppen
Alarmsignalisierungen über Sirenen, Blitzlampen sowie Bereichssummer werden gestoppt. Ebenso werden entsprechend programmierte Ausgänge zurückgesetzt.
14. Voralarmzeit abbrechen (ggf. Hauptalarm)
Eine laufende Voralarmzeit innerhalb des entsprechenden Hauptbereichs wird abgebrochen. Ist die entsprechende Meldergruppe auf Vor- und Hauptalarm programmiert, wird sofort Hauptalarm ausgelöst.
15. Einbruchmeldergruppen löschen
Alle gespeicherten Einbruchmeldergruppen innerhalb dieses Hauptbereichs werden gelöscht. Die Funktion hat keine Auswirkung auf Meldergruppen, die als "nicht löschtbar" programmiert sind.
Ob diese Löschung auch im externscharfen Zustand des Bereiches erfolgen soll, ist abhängig von der Programmierung des Funktions-Zusatzes.
16. Überfallmeldergruppen löschen
Alle gespeicherten Überfallmeldergruppen innerhalb dieses Hauptbereichs werden gelöscht. Die Funktion hat keine Auswirkung auf Meldergruppen, die als "nicht löschtbar" programmiert sind.
Ob diese Löschung auch im externscharfen Zustand des Bereiches erfolgen soll, ist abhängig von der Programmierung des Funktions-Zusatzes.
17. Meldergruppen löschen
Alle gespeicherten Meldergruppen innerhalb dieses Hauptbereichs werden gelöscht. Die Funktion hat keine Auswirkung auf Meldergruppen, die als "nicht löschtbar" programmiert sind.
Ob diese Löschung auch im externscharfen Zustand des Bereiches erfolgen soll, ist abhängig von der Programmierung des Funktions-Zusatzes.
18. Sabotage löschen
Alle gespeicherten Sabotagemeldungen innerhalb dieses Hauptbereichs werden gelöscht. Die Funktion hat keine Auswirkung wenn "allgemeine Sabotage nicht löschtbar" programmiert ist sowie auf Meldergruppen, die als "nicht löschtbar" programmiert sind.
Ob diese Löschung auch im externscharfen Zustand des Bereiches erfolgen soll, ist abhängig von der Programmierung des Funktions-Zusatzes.
19. General löschen
Alle anstehenden Meldungen und gespeicherten Meldergruppen in allen Hauptbereichen werden gelöscht. Ob in diese Löschung auch Bereiche einbezogen werden, die sich im externscharfen Zustand befinden, ist abhängig von der Programmierung des Funktions-Zusatzes.
20. Technikgruppen löschen
Alle gespeicherten Technikgruppen werden gelöscht.
21. Polizei-Notruf löschen
Polizei-Notruf-Meldung wird zurückgesetzt. Ein aktiviertes Polizei-Notruf-Relais wird abgeschaltet.
22. Gehtest einschalten
Prüfung der Überwachungsbereiche von Bewegungsmeldern wird eingeschaltet.
Aktivierung der Gehtest-Funktion für Melder die über Ansteuerung des Melder-Eingangs "Gehtest" in den Gehtest-Modus versetzt werden.
Gegenmakro-Funktion: Gehtest ausschalten
23. Gehtest ausschalten
Prüfung der Überwachungsbereiche von Bewegungsmeldern wird ausgeschaltet.
Gegenmakro-Funktion: Gehtest ausschalten
24. Bereichssummer einschalten
Alle Summer (Bedienteile, Zentrale) des entsprechenden Bereichs werden aktiviert.
Gegenmakro-Funktion: Bereichssummer ausschalten
25. Bereichssummer ausschalten
Alle Summer (Bedienteile, Zentrale) des entsprechenden Bereichs werden deaktiviert.
Gegenmakro-Funktion: Bereichssummer einschalten

26. Verzögerung starten
Fügt in den Ablauf des Makros eine Verzögerungszeit ein.
Maximale Verzögerungszeit: 18 Std. 12 Min. 15 Sek.
27. Ausgang einschalten
Ausgang eines BUS-Teilnehmers oder Analog-Ausgang wird aktiviert. Wird dieser Ausgang zusätzlich durch eine Ausgangsprogrammmierung (Funktion 511) gesteuert, so besitzt die jeweils zeitlich letzte Aktivierung/Deaktivierung Priorität.
Gegenmakro-Funktion: Ausgang ausschalten
28. Ausgang ausschalten
Ausgang eines BUS-Teilnehmers oder Analog-Ausgang wird deaktiviert. Wird dieser Ausgang zusätzlich durch eine Ausgangsprogrammmierung (Funktion 511) gesteuert, so besitzt die jeweils zeitlich letzte Aktivierung/Deaktivierung Priorität.
Gegenmakro-Funktion: Ausgang einschalten
29. Auf andere Sprache umschalten
Alle an die Zentrale angeschlossenen LCD-Bedienteile werden auf eine andere Sprachversion umgeschaltet.
30. Makroverzögerung abbrechen
Über diese Funktion kann eine momentan aktive Verzögerungszeit eines zweiten Makros abgebrochen werden. Der weitere Ablauf des zweiten Makros wird dadurch nicht beeinflusst. Auf welches Makro diese Funktion wirkt, erfolgt durch Angabe der Makronummer.
31. Makroausführung abbrechen
Durch diese Funktion wird der Ablauf eines momentan aktivierten zweiten Makros beendet. Auf welches Makro diese Funktion wirkt, erfolgt durch Angabe der Makronummer.
32. Fernparametrierung freigeben
Mit dieser Funktion wird die Zentrale für einen ständigen Fernzugang (Fernprogrammierung) freigegeben. Diese Freigabe bleibt bis zur Rücknahme der Freigabe über die Gegenmakro-Funktion oder eine Extern-Scharfschaltung der Zentrale bestehen. Ebenso wird die Freigabe durch einen RESET der Zentrale nach einer Programmierung wieder aufgehoben. Innerhalb der Freigabe ist es mehrmals möglich auf die Zentrale zuzugreifen.
Gegenmakro-Funktion: Freigabe aufheben

3.2.2.3 Beschreibung der Funktions-Zusätze

Funktions-Zusätze für **Scharf-/Unscharfschaltung**

1. Makro abbrechen bei Mißerfolg
Kann eine Scharf- oder Unscharfschaltung eines Bereiches nicht durchgeführt werden (keine Zwangsläufigkeit vorhanden), wird der weitere Ablauf des Makros abgebrochen.
2. Makro nicht abbrechen bei Mißerfolg
Kann eine Scharf- oder Unscharfschaltung eines Bereiches nicht durchgeführt werden (keine Zwangsläufigkeit vorhanden), wird der weitere Ablauf des Makros dadurch nicht beeinflusst.
3. Makro-Funktion immer durchführen.
Unabhängig von der Zwangsläufigkeit eines Bereiches, wird die Scharf- oder Unscharfschaltung immer durchgeführt.

Funktions-Zusätze für **Meldungen löschen**

1. Alarmer nur bei extern unscharf löschen
Anstehende Meldungen sowie gespeicherte Meldergruppen werden nur gelöscht, wenn sich der entsprechende Bereich im unscharfen Zustand befindet.
2. Alarmer auch bei extern scharf löschen
Anstehende Meldungen sowie gespeicherte Meldergruppen werden unabhängig vom Scharfschalte-Zustand des entsprechenden Bereichs gelöscht.

Funktions-Zusätze für **Verzögerung starten**

1. Auch aktiv bei Gegenmakroausführung
Die Verzögerungszeit ist bei der Ausführung des Makros sowie des Gegenmakros aktiv.
2. Nur aktiv bei normaler Makroausführung
Die Verzögerungszeit ist nur bei der Ausführung des Makros aktiv. Bei Abarbeitung des Gegenmakros wird die Verzögerungszeit deaktiviert.

Funktions-Zusätze für **Ausgang einschalten**

1. ohne Impuls
Ausgang wird statisch auf +12 V/DC gesetzt, bzw. auf 0 V bei invertierten Ausgängen.
2. mit Impuls
Ausgang wird für ca. 5 Sek. auf +12 V/DC gesetzt, bzw. auf 0 V bei invertierten Ausgängen.

 Beim Ausschalten eines "mit Impuls" programmierten Ausgangs durch die Gegenmakro-Funktion wird erneut ein Impuls von 5 Sek. ausgegeben.
Anwendungsbeispiel: Ansteuerung von Stromstoßrelais

3. ohne Intervall (nur Analogausgang)
Auswahl nur möglich, wenn "ohne Impuls" programmiert wurde.
Ausgang wird statisch auf +12 V/DC gesetzt, bzw. auf 0 V bei invertierten Ausgängen.
4. mit Intervall (nur Analogausgang)
Auswahl nur möglich, wenn "ohne Impuls" programmiert wurde.
Am Ausgang wird Taktsignal +12 V/DC mit einer Frequenz von ca. 1Hz ausgegeben, bzw. 0 V bei invertierten Ausgängen.

3.3 Beispiele zur Makro-Programmierung

3.3.1 Kühlraumüberwachung

Problemstellung: An einem Kühlraum soll darauf hingewiesen werden, wenn die Zugangstür länger als 3 Minuten geöffnet ist.

Problemlösung:

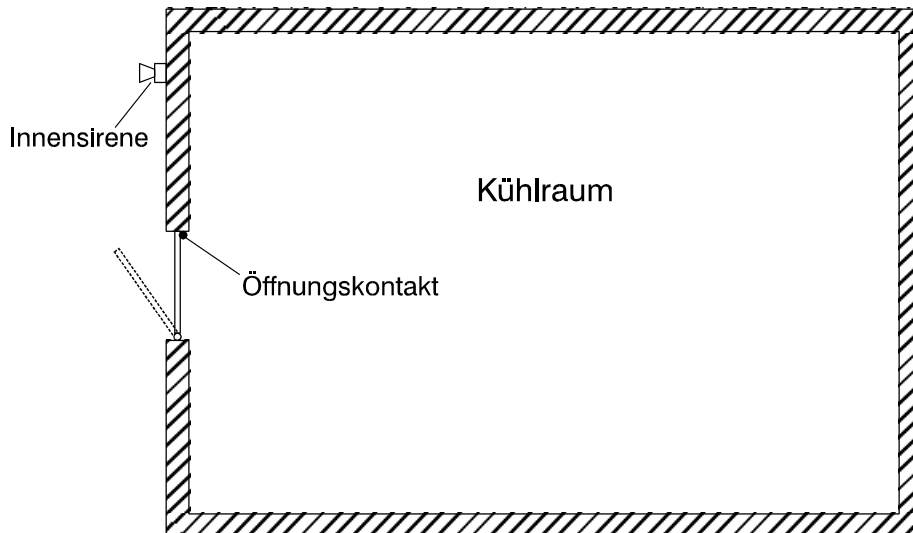

Erforderliche Systemkomponenten:

- Öffnungsüberwachung (Zugangstür) über Reedkontakt (z.B. 030 260) auf Analogeingang z.B. AE04 / MG00
- akustische Signalisierung über Innensirene (z.B. 043 050) z.B. BUS-1 Tln. 20

Makro-Programmierung:

Makro-Auslösekriterium:	Makro-Auslösung durch Eingangsänderung Analogeingang AE04
Dynamikart:	Makro bei steigender Flanke, Gegenmakro bei fallender Flanke (FL01GM)
Makro-Funktion:	<ol style="list-style-type: none"> 1. Verzögerung starten 0 Std. 3 Min. 0 Sek. Nur aktiv bei normaler Makroausführung 2. Ausgang einschalten BUS-1 Tln. 20 ohne Impuls
Makro-Optionen:	Abarbeitungsfolge des Gegenmakros "umgekehrte Reihenfolge"

Funktionsbeschreibung

Mit Öffnen der Tür wird der Analogeingang AE04 verstimmt, und somit wird durch die steigende Flanke (Eingangsänderung) das Makro gestartet. Nun läuft die Verzögerungszeit von 3 Min. ab. Nach Ablauf der Verzögerungszeit wird der Ausgang BUS-1 Tln. 20 (Innensirene) aktiviert.

Beim Schließen der Tür (Analogeingang AE04 wechselt in Ruhezustand), startet die fallende Flanke das Gegenmakro und setzt somit den Ausgang (Innensirene) wieder zurück.

Wird die Tür vor Ablauf der Verzögerungszeit wieder geschlossen, wird somit durch Starten des Gegenmakros ein Auslösen der Innensirene verhindert.

3.3.2 Anwesenheitssicherung

Problemstellung: In einem Einfamilienhaus sollen zur Anwesenheitssicherung die PIR-Meldergruppen 3 (Keller), 4 (Erdgeschoss) und 5 (1. Stock) gesperrt werden. Das Makro sowie das zugehörige Gegenmakro sollen durch einen Bediencode (z.B. 9876 / Nr. 4) an einem Bedienteil 012540 gestartet werden. Die Meldergruppen liegen alle im Hauptbereich 01. Ist eine Scharfschaltung nicht möglich (keine Zwangsläufigkeit vorhanden), soll dies durch ein akustisches Signal (3 Sek.) signalisiert werden.

Makro-Programmierung "Makro 1":

Makro-Auslösekriterium:	Makroauslösung durch Bediencode 4
Makro-Funktion:	<ol style="list-style-type: none"> 1. Gruppe intern sperren (MG03) 2. Gruppe intern sperren (MG04) 3. Gruppe intern sperren (MG05) 4. Bereich intern scharfschalten ohne EV Makro abrechnen bei Mißerfolg 5. Makroausführung abrechnen "Makro 2"
Makro-Optionen:	Abarbeitungsfolge des Gegenmakros "umgekehrte Reihenfolge"

Makro-Programmierung "Makro 2":

Makro-Auslösekriterium:	Makroauslösung durch Verknüpfung 1 Funktion 510: Verknüpfung 1 als ODER-Verknüpfung Eingangskriterium "Makro 1 in Bearbeitung"
Makro-Funktion:	<ol style="list-style-type: none"> 1. Verzögerung starten 0 Std. 0 Min. 3 Sek. Nur aktiv bei normaler Makroausführung 2. Bereichssummer einschalten 3. Verzögerung starten 0 Std. 0 Min. 3 Sek. Nur aktiv bei normaler Makroausführung 4. Bereichssummer ausschalten
Makro-Optionen:	keine Programmierung notwendig

Funktionsbeschreibung

Durch Eingabe des Bediencodes 4 und Quittierung über "EIN" wird Makro 1 gestartet. Über Verknüpfung 1 (Makro 1 in Bearbeitung) erfolgt gleichzeitig der Start von Makro 2.

Makro 1 sperrt nun nacheinander die Meldergruppen 3 - 5 für Anwesenheitssicherung. Als nächster Schritt wird Hauptbereich 1 intern scharfgeschaltet. Ist die Zwangsläufigkeit vorhanden (Bereich wird scharf), wird durch die nächste Makro-Funktion die Ausführung von Makro 2 abgebrochen.

Konnte der Bereich nicht intern geschärft werden (Zwangsläufigkeit nicht vorhanden), erfolgt der Abbruch von Makro 1. Da nun Makro 2 nicht abgebrochen wird, läuft hier die Verzögerungszeit von 3 Sek. ab und der Bereichssummer wird für 3 Sek. aktiviert.

Bei Auslösung des Gegenmakros 1 (Bediencode 4 und "AUS") wird zunächst Hauptbereich 1 unscharfgeschaltet und anschließend die Meldergruppen 5 - 3 entsperrt.

3.3.3 Unscharfschaltung in Verbindung mit automatischer Torsteuerung

Problemstellung: Auf einem Firmengelände sollen durch Unscharfschaltung des Hauptbereiches (über IDENT-KEY) innerhalb einer bestimmten Zeitzone, alle zugehörigen Unterbereiche unscharf geschaltet werden. Zusätzlich soll mit der Unscharfschaltung gleichzeitig ein Lieferantentor geöffnet werden. Die Unscharfschaltung der Unterbereiche sowie die Öffnung des Lieferantentors soll auf Montag bis Freitag von 07:00 Uhr bis 17:00 Uhr beschränkt sein sowie vom 24.12. - 01.01. verhindert werden. Für die Steuerung sollen die IDENT-KEY-Schlüssel Nr. 1 und 2 berechtigt sein. Weitere IDENT-KEY Schlüssel können das Makro nicht starten.

Problemlösung:

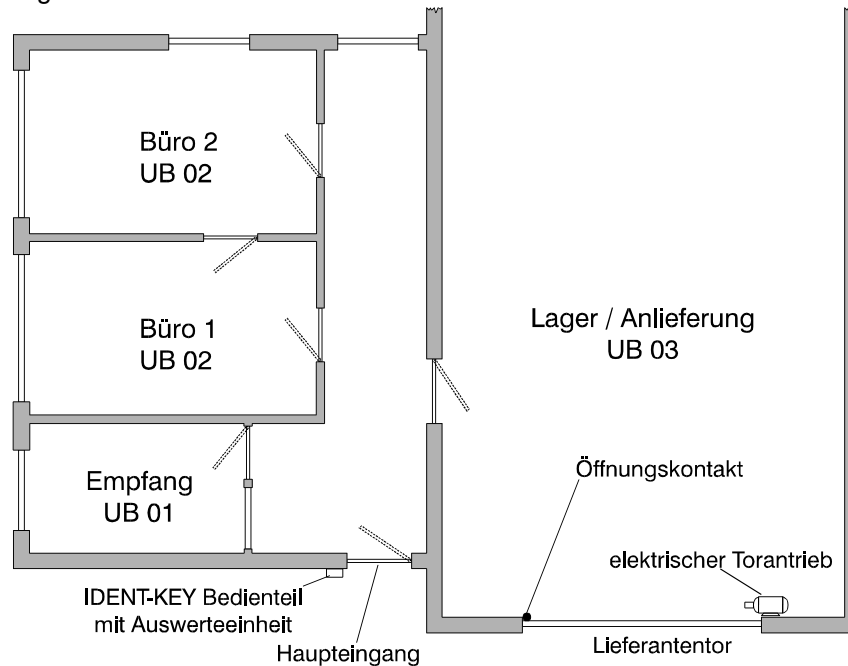

Erforderliche Systemkomponenten:

- IDENT-KEY Bedienteil 022 194/022 195 mit Auswerteeinheit 022 160.20 als Schalteinrichtung SE01
- IDENT-KEY Datenträger (z.B. ID-Karte 026 368.00) berechtigte Datenträger als Schlüsselnummer 1 und 2
- BUS-1 Schaltmodul (041 151.10) zur Ansteuerung des elektrischen Torantriebs (Lieferantentor) z.B. BUS-1 TIn. 05

Makro-Programmierung:

Makro-Auslösekriterium:

Makroauslösung durch Verknüpfung 4
Programmierung in Funktion 510/511

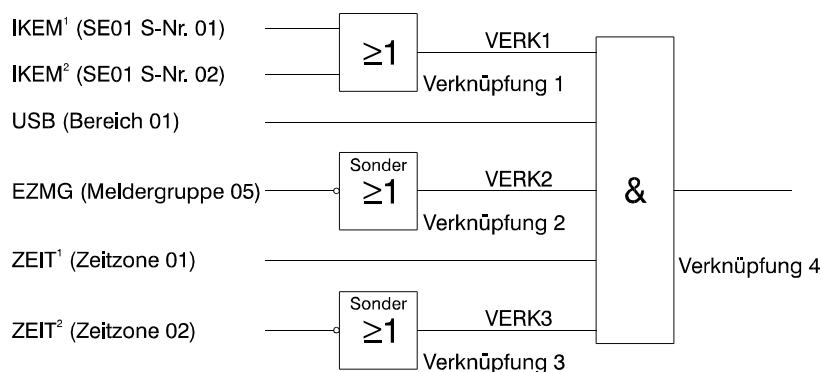

Bedeutung der Ausgangssignale:

- IKEM¹: IDENT-KEY Schlüssel Nr. 01 an Schalteinrichtung SE01 empfangen
- IKEM²: IDENT-KEY Schlüssel Nr. 02 an Schalteinrichtung SE01 empfangen
- USB: Unscharf Bereich 01
- EZMG: Ein-Zustand Meldergruppe 05 (Öffnungsüberwachung Lieferantentor)
- ZEIT¹: Zeitzone 01 (Mo - Fr / 07:00 - 17:00) aktiv
- ZEIT²: Zeitzone 02 (Sonderzeitraum 24.12. - 01.01) aktiv

Verknüpfungsarten:

- Verknüpfung 1: ODER-Verknüpfung
- Verknüpfung 2: SONDER-Verknüpfung invertiert
- Verknüpfung 3: SONDER-Verknüpfung invertiert
- Verknüpfung 4: UND-Verknüpfung

Dynamikart: Makro bei steigender Flanke (FL01)

Makro-Funktion:

1. Unterbereich 01 unscharfschalten
2. Unterbereich 02 unscharfschalten
3. Unterbereich 03 unscharfschalten
4. Ausgang einschalten
BUS-1 TIn. 05 (Tor auf)
mit Impuls

Makro-Optionen: keine Programmierung notwendig

Funktionsbeschreibung

Die Unscharfschaltung des Hauptbereichs 01 erfolgt durch den IDENT-KEY Schlüssel 01 oder 02. Hierbei werden gleichzeitig die Ausgangssignale "IDENT-KEY Schlüssel empfangen" als Impuls (5 Sek.) sowie "unscharf Bereich 01" erzeugt. Diese beiden Signale stehen als Verknüpfungskriterien an Verknüpfung 4 (UND) an.

Damit durch diese Unscharfschaltung das Makro gestartet wird, muss zusätzlich Zeitzone 1 (Mo - Fr / 07:00 - 17:00 Uhr) aktiv und Zeitzone 2 (24.12 - 01.01) inaktiv sein.

Sind alle Verknüpfungskriterien gültig wird durch die positive Flanke des Ausgangs "Verknüpfung 4" das Makro gestartet.

Mit den Makro-Funktionen 1 - 3 werden zunächst die evtl. geschärften Unterbereiche 1 - 3 unscharf geschaltet. Makro-Funktion 4 setzt den Ausgang (Schaltmodul) für den elektrischen Torantrieb (Tor auf) für 5 Sekunden auf aktiv (Funktions-Zusatz "mit Impuls"). Durch die Impulssteuerung des Ausgangs ist somit gewährleistet, dass jederzeit eine manuelle Torsteuerung erfolgen kann.

Durch Einbeziehung von Meldergruppe 05 (Öffnungsüberwachung Lieferantentor) in die Verknüpfung ist sichergestellt, dass durch ein erneutes Ausgangssignal "IDENT-KEY Schlüssel empfangen" keine weitere Ansteuerung des elektrischen Torantriebs (Impuls Tor zu) erfolgt.

4. Änderungen gegenüber vorheriger Programmversion

Programmversion EM100.00.0V03

- Allgemein → Erweiterung der werkseitig installierten Sprachen auf Deutsch, Englisch, Französisch und Italienisch
- Funktion 507 → Brandmeldergruppe. Neue Programmierungen:
 - Bereichszuordnung
 - mit/ohne Alarmwiederholung
 - mit/ohne Summeransteuerung
 - mit/ohne Signalgeberansteuerung
- Funktion 511 → Neue Ausgangssignal-Typen:
 - AWMG = AWUG Meldergruppenalarm
 - IGMG = intern gesperrte Meldergruppe
 - EGMG = extern gesperrte Meldergruppe
 - RNE = Rufnummer erreicht
 - KRNE = keine Rufnummer erreicht
- Funktion 517 → Neuer Parameter: - WINMAG-Kompatibilitätsmodus

Programmversion EM100.00.0V04

- Allgemein → Neue Meldung in Meldungen ansehen: IDENT-KEY Wechselcode ungültig
- Eingabe eines Überfallcodes in allen Schaltzuständen möglich (nur bei IK3)
- Funktion 308 → - Für jeden Schlüssel kann nun eine PIN programmiert werden
- Stellenzahl für ID-Code auf 20 erweitert
- Für jeden Schlüssel kann Berechtigung für:
 - Scharfschaltung
 - Unscharfschaltung
 - Zutrittskontrolle
 - Steuerfunktion (nur bei IK3-AWE)
 programmiert werden
- Funktion 311 → Neue Funktion: Zutrittskontroll-Funktionen
- Funktion 502 → Als neue BUS-2 Teilnehmer werden das Grafik-Bedienteil 012570, das Comfort Touch Colour Bedienteil 012575 sowie die IK3-Auswerteeinheit 023312 (als IK2) automatisch erkannt
- Funktion 506 → Neues Auslösekriterium für Makros: Steuerfunktion über IK3
- Funktion 507 → Neue Zusatz-Programmierungen für Meldergruppenverzögerung
 - mit/ohne Ausschaltverzögerung
 - mit/ohne Verzögerung bei extern scharf
- Funktion 509 → Programmierung der neuen BUS-2 Teilnehmer Grafik-Bedienteil 012570, Comfort Touch Colour Bedienteil 012575 sowie IK3-Auswerteeinheit 023312
- Funktion 511 → - Neue Ausgangssignal-Typen:
 - STO = Summer Tür zu lange offen
 - PIBA = Person X in Bereich HB:XX/UB:XX anwesend
 - Zusätzliche Programmierungen für IDENT-KEY IK3
 - Sperrelementfunktion
 - Dauerfreigabe
 - Sperrelement
 - Beleuchtung
- Funktion 512 → Neue Unterfunktionen:
 - Wechselcode-Unterstützung IK3
 - ZK-Bilanzierung
 - Stellenanzahl PIN

Programmversion EM100.00.0V04.04

- Allgemein → Löschimpuls-Dauer an Analogausgängen auf 4 Sekunden geändert

Programmversion EM100.00.0V05/EM100.01.0V05

- Allgemein → Aufteilung der Software-Versionen in EM100.00.0V05 für Rechnerplatine mit 1 RAM-Baustein bzw. EM100.01.0V05 mit 2 RAM-Bausteinen.
- Erweiterung der werkseitig installierten Sprachen um Niederländisch, Tschechisch, Rumänisch, Kyrillisch, Polnisch und Slowakisch.
- Funktion 308 → PIN kann bei entsprechender Programmierung mehrfach vergeben werden.
- Funktion 411 → Neue Funktion: Analyse BUS-2
- Funktion 502 → Als neuer BUS-2 Teilnehmer wird das Mini-Modul 013133 automatisch erkannt.
- Funktion 504 → - Eingabebereich für Tastatur-Sperrzeit und IDENT-KEY Sperrzeit bis zu 20 Stunden 00 Minuten möglich.
- - Neuer Parameter: Türöffner-Verzögerungszeit im Alarmfall
- Funktion 506 → Neue Makrofunktion: Fernparametrierung freigeben
- Funktion 509 → - Programmierung des neuen BUS-2 Teilnehmer Mini-Modul 013133.
- Zusätzliche Programmierungen für IDENT-KEY IK3 Auswerteeinheit:
- Ankerkontakt (Sicherheitstüröffner) mit / ohne Überwachung
 - Positive Summer-Quittierung im ZK-Mode aktiv / nicht aktiv
 - Türgong aktiv / nicht aktiv
 - ZK nach unscharfschalten wenn möglich aktiv / nicht aktiv
 - Personenvereinzelung aktiv / nicht aktiv
 - Personenschleuse mit 2 Türen oder Drehkreuz
 - ZK-Türaufbruchüberwachung bei unscharf aktiv / nicht aktiv
 - Summer bei Türaufbruch aktiv / nicht aktiv
 - Neues Kriterium für Schaltvorgänge: deaktiviert
- Funktion 511 → - Neue Ausgangssignaltypen:
- MUMG = Melderüberwachung Meldergruppe
 - NESD = Netzstörung direkt
 - BCS = Bediencode Sperrzeit
 - IKS = IDENT-KEY Sperrzeit
 - ESA = Ereignisspeicher 75% Auslastung
- Programmierung der Ausgänge für Mini-Modul 013133.
- Funktion 512 → Neue Funktionen:
- PIN-Vergabe (IK3) nur einmal oder mehrmals
 - Überfallziffer IK3 kann festgelegt werden
- Funktion 522 → Neue Funktion: Impulsmodelle für das Mini-Modul

Programmversion EM100.00.0V05.09/EM100.01.0V05.09

- Funktion 302 → Neuer Parameter: IDENT-KEY ZK-Türoffenzeiten
- Funktion 303 → Zeitzonen können IDENT-KEY Datenträgern (reine ZK-Funktionen) durch den Betreiber immer zugewiesen und auch geändert werden.
- Funktion 308 → IDENT-KEY Datenträger für ZK-Funktionen können vom Betreiber immer angelegt und zugewiesen werden.
- Funktion 407 → Erweiterung der werkseitig installierten Sprachen um Ungarisch
- Funktion 512 → Menüpunkte umbenannt aufgrund der Änderungen in Funktion 303 und 308.
- Programmierung Zeitzonen → Zeitzonen EMA-Funktionen
 - IK-Schlüsselprogrammierung → IK-Datenträger EMA-Funktionen

Programmversion EM100.00.0V06/EM100.01.0V06

- Allgemein → Erhöhung der maximal anschließbaren BUS-2 Teilnehmer auf 64 Teilnehmer
- Funktion 309 → Funktion ist ständig verfügbar
- Funktion 404 → Funktion entfernt
- Funktion 504 → IDENT-KEY Öffnerzeit wird nach Standardprogrammierung auf 5 Sekunden gesetzt
- Funktion 507 → Überfall-Meldergruppe
 - Alarmierung standardmäßig auf Stille Alarmierung
 - Neuer Parameter: Mit manuellem Löschimpuls / mit automatischem Löschimpuls
- Zwangsläufigkeits-Meldergruppe
 - Neuer Parameter: Wirkt auf interne und externe ZWL / wirkt nur auf externe ZWL
- Funktion 511 → Bei Anlage einer IK-AWE wird auf Ruhe-/Arbeitsstrom-Türöffner programmiert
- Funktion 512 → Neue Parameter:
 - Verzögerte BUS-1 Sabotageabfrage
 - Fernabfrage MultiAccess dokumentieren
- Funktion 516 → Änderungen in Standardprogrammierung
 - Allgemeine Sabotage: nicht löschar
 - Meldergruppen extern sperren: keine Meldergruppe möglich

Programmversion EM100.00.0V07/EM100.01.0V07

- Allgemein → Anschluss der Übertragungsgeräte DS 7600 / DS 7700 an serielle Schnittstelle möglich
- Funktion 502 → Als neuer BUS-2 Teilnehmer werden die Melder Viewguard PIR und Viewguard DUAL erkannt
- Funktion 509 → Programmierung der neuen BUS-2 Teilnehmer Viewguard PIR und Viewguard DUAL
- Funktion 511 → Neue Ausgangsignaltypen:
 - ÜGBB = Übertragungsgerät betriebsbereit
 - ÜGGS = Übertragungsgerät GSM-Störung
 - ÜGIS = Übertragungsgerät ISDN-Störung
 - ÜGPC = Übertragungsgerät IP-Störung zu PC
 - ÜGSS = Übertragungsgerät Steuersignal
 - ÜGWU = Übertragungsgerät IP-Störung zu Wachunternehmen
 - ÜGX3 = Übertragungsgerät X.31-Störung
- Funktion 512 → Neuer Parameter: Systeminformationen protokollieren

6. Bedienung

Die Bedienung der Zentrale kann über die BUS-2 Bedienteile 010935/012532/40/41/42/44/48, die Grafik-Bedienteile 012570/012575 sowie für die Internscharf-/Unscharf-Schaltung auch über das BUS-1 Bedienteil 010125 erfolgen.

Die Bedien- und Anzeigemöglichkeiten der abgebildeten Bedienteile werden auf den nachfolgenden Seiten ausführlich beschrieben.



Art.-Nr. 012540/012541
siehe 6.1

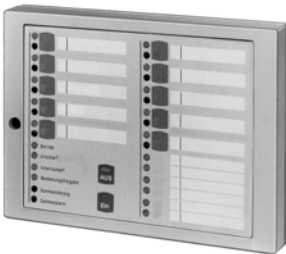

Art.-Nr. 012544
siehe 6.7

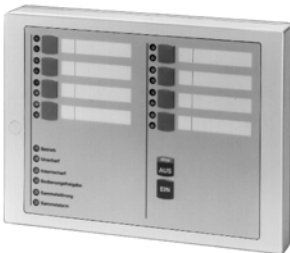

Art.-Nr. 012532
siehe 6.8

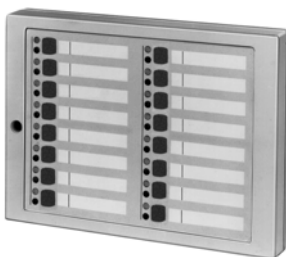

Art.-Nr. 012542
siehe 6.9

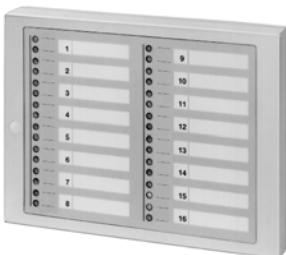

Art.-Nr. 012548
siehe 6.10



Ausführliche Informationen zu den Bedien- und Anzeigemöglichkeiten des Kompakt-Bedienteils 010935, des Grafik-Bedienteils 012570 und des Comfort Touch Colour Bedienteils 012575 entnehmen Sie bitte der Bedienungsanleitung des jeweiligen Bedienteils.

6.1 Bedienteil 012540/012541



Abb. Bedienteil 012540/012541

1 = LC-Display, für Klartextanzeige, bei Bedienung und Alarm hinterleuchtet. Bedienerführung und Meldungen erfolgen durch Klartextangaben.

⚡ = Symbol für Scharfschaltmöglichkeit intern und extern

* = Symbol für Scharfschaltmöglichkeit nur intern

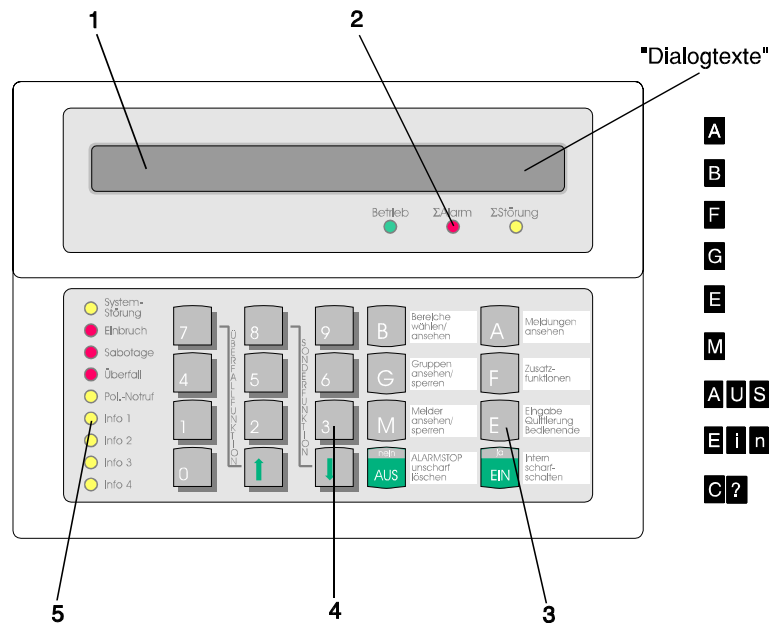
↑ = Hinweis, dass weitere Meldungen etc. vorhanden, und über Pfeiltaste abrufbar sind

↓ = Hinweis, dass weitere Meldungen etc. vorhanden, und über Pfeiltaste abrufbar sind

Dialogtexte siehe Beschreibung der Funktionstasten

2 = LED-Anzeigen

- Betrieb → Betriebsspannung vorhanden. Anzeige erfolgt für das Bedienteil.
 - ∑ Alarm → Ausgelöste Alarmer durch Alarmmelder oder Sabotageangriffe, werden hier angezeigt. Blinkend bei Sabotagealarm
 - ∑ Störung → blinkend = Netzausfall
Dauersignal = Akkustörung oder
= Störung innerhalb von Anlagenteilen oder
= Anlage im Programmiermodus oder
= DS 7500-ISDN unscharf oder
= X.31-Zugang gestört
- Anzeige erfolgt bereichsübergreifend.

3 = Funktionstasten

- A = **Meldungen ansehen.** In der Anzeige erscheint Meldung mit Klartextinformationen für Bediener.
- B = **Bereiche wählen/ansetzen.** Taste zur Einleitung und Bestätigung eines Bereichswechsels, sowie zum Ansehen von Zustands-Informationen eines Bereiches.
- F = **Zusatzfunktionen.** Bewirkt Sprung in die Ebene der Zusatzfunktionen.

- G = **Gruppen ansehen/sperrn.** Bewirkt Sprung zu den Gruppenfunktionen "ansehen" und "sperrn".
- E = **Eingabe Quittierung - Bedienende.** Mit dieser Taste werden Eingaben (auch Codeeingaben) quittiert, und kann die Bedienung beendet werden.
- M = **Melder ansehen/sperrn.** Bewirkt Sprung auf die Melderfunktionen "ansehen" und "sperrn". Außerdem erfolgt detaillierte Meldung mit Klartextinformationen für Errichter.
- AUS (nein)
- zum internunscharf Schalten
 - zum Ausstieg aus einer Bedienebene in die darüber liegende
 - zum Löschen eines Berechtigungscodes
 - zum Stoppen von Summersignal durch Störungen, Alarme oder Erinnerungssignal
- EIN (ja)
- zum internscharf-Schalten
 - zum Einstieg in eine tiefere Programmier Ebene
- C?
- (keine spezielle Taste) Aufforderung zur Eingabe eines Codes
- 4 = Zifferntasten 0 bis 9**
- zur Eingabe des Berechtigungscodes
 - zur direkten Eingabe einer Funktionsnummer
 - zur Auswahl von z.B. Meldergruppen, Teilnehmernummer etc. innerhalb einer Funktion
 - allgemein zur Eingabe numerischer Werte
- Pfeiltasten ↑ ↓**
- zur Auswahl einer Funktion innerhalb der Hauptfunktionsebene
 - zum Durchblättern der Kriterien innerhalb einer Unterfunktionsebene
 - zum Durchblättern von Störungen und Alarmen
 - zum Durchblättern des Alarmspeichers nach einem Alarm
 - zum Wechseln des Bereiches
- 5 = LED-Anzeigen**
- Systemstörung → Hauptprozessor arbeitet nicht ordnungsgemäß. Anzeige erfolgt bereichsübergreifend.
- Einbruch → Anzeige erfolgt nach einem ausgelösten Hauptalarm einer Einbruchmeldergruppe bis zum Löschen. Kann je nach Programmierung bereichsübergreifend oder als Einbereichsanzeige dienen.
- Sabotage → Bereichsübergreifende Anzeige bei Sabotageauslösung durch
- * Sabotage des Bussystems
 - * Überwachung eines Alarmgebers
- Bereichsbezogene Anzeige bei Sabotageauslösung durch
- * Sabotagemeldergruppe
- Je nach Programmierung ist Löschung durch Errichter oder Betreiber möglich.

- Überfall → Anzeige nach Überfallauslösung durch Überfallmelder.
Bei Überfallmeldergruppen mit Anzeigeverzögerung erfolgt Anzeige erst nach der Anzeigeverzögerungszeit.
Je nach Programmierung ist Löschung durch Errichter oder Betreiber möglich.
- Pol.-Notruf → Bereichsübergreifende Anzeige nach einem ausgelösten Hauptalarm bis zum Löschen. Löschung erfolgt mittels Funktion 401 "Pol-Notruf löschen".
Blinkend, wenn Pol-Notruf über Programmierschalter "S2" gesperrt ist.
- Info 1 bis Info 4 → Freiprogrammierbare Anzeigen. Beliebige Anlagenzustände können hier angezeigt werden.
Siehe Programmierung der Ausgänge Funktion 511.

- Summer, aktiv bei:
- Laufender Einschaltverzögerung
 - Internalarm (zeitbegrenzt)
 - Sabotagealarm oder Störung bis zum manuellen Stop
 - Nach dem Externscharfschalten (3 s)
 - Beim Löschen, Gehtest Ein/Aus (1 s)
 - Tastenbetätigung (ca. 200ms)
 - Unterbrochener Ton beim Scharf- und Unscharfschalten mit Schleusenfunktion.
 - Erinnerungssignal nach Alarm und Extern-Unscharfschaltung
 - Störungen (nicht bei "X.31-Zugang gestört")



Bei Programmierung "Anzeige mit Code" sind die Anzeigen auch im unscharfen Zustand dunkelgesteuert und werden nur durch Bedienungsfreigabe für die Dauer der eingestellten Bedienzeit aktiviert. Die Anzeigen Info 1 bis Info 4 unterliegen nicht der Dunkelsteuerung.

Erfolgt während der Bedienung für die Dauer der programmierten Bedienzeit (10 Sekunden bis 4 Minuten 14 Sekunden) keine Tastenbetätigung, wird die Funktion automatisch abgebrochen und es erscheint im Display Datum, Wochentag und Uhrzeit bzw. Bereichsübersicht, und die Displaybeleuchtung geht aus. Die Bedienzeit kann in Funktion 504 bzw. 302 eingestellt werden.

Kunden- und anlagenspezifische Texte können mit Hilfe der Software "WINFEM Advanced" Art.-Nr. 013498 in Verbindung mit einem PC/Laptop programmiert werden.

6.1.1 Funktionsbeschreibung

Die komplette Bedienung basiert auf folgenden Bedienphilosophien:

- * **Standardbedienung (häufige Bedienvorgänge)** → **Bedienung erfolgt dialoggeführt**
- * **Weitergehende Bedienung** → **über aufrufbare Funktionen**

Für die Standardbedienung zeigt das Display des Bedienteils die momentan freigegebenen Taster bzw. Eingabemöglichkeiten invers dargestellt an. (Siehe Abbildung unter 6.1)

Durch Drücken einer Taste wird die entsprechende Funktion - angegeben auf Front oder Display des Bedienteils ausgeführt. Innerhalb einer Funktion können wiederum weitere Funktionen möglich sein. Diese werden dann ebenfalls durch einen invers dargestellten Buchstaben, im Display sichtbar.

Die weitergehenden Bedienfunktionen können über Taste "F", wenn im Display angezeigt, aufgerufen werden. Diese weitergehenden Funktionen sind auf 3 Berechtigungsebenen verteilt, und durch eine Funktionsnummer eindeutig gekennzeichnet. Wenn die entsprechende Berechtigung (Codeeingabe) vorhanden ist, kann durch Anwahl einer Funktionsnummer eine gewünschte Funktion ausgewählt werden.

Die parallele Bedienung eines Bereiches von mehreren Bedienteilen ist nicht möglich. Sollte der Fall eintreten wird durch eine Meldung im entsprechenden Display hingewiesen:

Bedienung gesperrt Ursache:
BUS2 ST1 TLN 4 Bedienteil

Das Bedienteil kann je nach Anwendung wie folgt programmiert werden (siehe F:509):

- * **für einen Bereich; Bedienung mit Codeeingabe; Anzeige mit Codeeingabe;**
- * **für einen Bereich; Bedienung mit Codeeingabe; Anzeige ohne Codeeingabe;**
- * **für einen Bereich; Bedienung ohne Codeeingabe; Anzeige ohne Codeeingabe;**
- * **für zwei Bereiche; Bedienung mit Codeeingabe; Anzeige mit Codeeingabe;**
- * **für zwei Bereiche; Bedienung mit Codeeingabe; Anzeige ohne Codeeingabe;**
- * **für zwei Bereiche; Bedienung ohne Codeeingabe; Anzeigen ohne Codeeingabe;**

Abhängig von der Programmierung ändern sich die Bedienmöglichkeiten und der Display-Text im Grundzustand der Anlage.

Nachfolgend werden die unterschiedlichen Displayanzeigen und Bedienmöglichkeiten dargestellt. Es handelt sich dabei um Beispiele, die analog auch auf andere Anlagenzustände übertragbar sind.



Aus satztechnischen Gründen, kann das Symbol für die Externscharf-Schaltbereitschaft, im Display "⏏", in den Beispieltexen nicht als solches dargestellt werden. Anstelle des Symbols wird folgendes Zeichen verwendet "¶".

6.1.2 Bedienteil für einen Hauptbereich mit Codeeingabe, Anzeige mit Code

Ist das Bedienteil für einen Bereich programmiert, beziehen sich alle Anzeigen auf den Zustand des Hauptbereiches.

Codes wirken nur auf diesen einen Hauptbereich.

Die Angabe "Anzeige mit Code" bewirkt neben der Dunkelsteuerung der LED auch, dass im Display nur Datum und Uhrzeit steht.

```
Montag
09.10.06    09:02
```

Um auf die Standardbedienoberfläche mit Dialogtexten zu gelangen, muss zuvor der dem Bereich zugeordnete Code eingegeben werden. Näheres unter 6.3.

6.1.3 Bedienteil für einen Hauptbereich mit Codeeingabe, Anzeige ohne Code

Die Angabe "Anzeige ohne Code" bewirkt, dass die LED-Anzeigen nicht dunkelgesteuert werden und im Display die Bedienoberfläche mit Dialogtexten steht.

```
B1/00    UNSCHARF           ¶           C? A B
Bereich 1/00
```

Die im Display invers dargestellten Buchstaben zeigen die momentan freigegebenen Funktionen bzw. Eingabemöglichkeiten an.

C? = Codeeingabe für weiterführende Bedienung erforderlich

A = Ansehen der Meldungen

1 = aller Meldungen

2 = Meldungen, die eine Externschärfung verhindern

3 = Meldungen, die eine Internschärfung verhindern

4 = Störungen

E = Rücksprung/Bedienende

B = Bereich wählen (nur sinnvoll bei vorhandenem Unterbereich)

B = Bereichwahl quittieren

(Bei Eingabe einer Hauptbereichsziffer erscheint "Kein gültiger Bereich")

E = Rücksprung/Bedienende

6.1.4 Bedienteil für einen Bereich ohne Codeeingabe, Anzeige ohne Code

Ohne Bediencode kann sofort internscharf geschaltet und es können die Zusatzfunktionen bis Funktion 208 aufgerufen werden.

B 1/00 UNSCHARF	* Ein F G A B E
Bereich 1/00	

- Ein** = Internscharf-Schaltung - evtl. mit Einschaltverzögerung
 - Aus** = Unscharf-Schaltung
 - A** = Meldungen ansehen
 - 1** = aller Meldungen
 - 2** = Meldungen, die eine Externschärfung verhindern
 - 3** = Meldungen, die eine Internschärfung verhindern
 - 4** = Störungen
 - E** = Rücksprung/Bedienende
 - B** = Bereich wählen (nur sinnvoll bei vorhandenen Unterbereichen)
 - B** = Bereichwahl quittieren
(Bei Eingabe einer Hauptbereichsziffer erscheint "Kein gültiger Bereich")
 - E** = Rücksprung/Bedienende
 - E** = Rücksprung/Bedienende
- F** = Sprung auf Funktion 201 der Funktionsebene.
 - ↑↓ = Auswahl einer anderen Funktionsnummer (102 bis 208 ist möglich)
 - Ein** = Funktion aktivieren
 - Aus** = Funktionsebene verlassen
- G** = Gruppenfunktionen aufrufen. Anzahl gesperrter Gruppen wird angezeigt.
 - 1** = Gruppen sperren
 - 2** = Gesperrte Gruppen ansehen
 - E** = Rücksprung/Bedienende
- A** = Meldungen ansehen
 - 1** = aller Meldungen
 - 2** = Meldungen, die eine Externschärfung verhindern
 - 3** = Meldungen, die eine Internschärfung verhindern
 - 4** = Störungen
 - E** = Rücksprung/Bedienende
- B** = Bereich wählen (nur sinnvoll bei vorhandenem Unterbereich)
 - B** = Bereichwahl quittieren
(Bei Eingabe einer Hauptbereichsziffer erscheint "Kein gültiger Bereich")
 - E** = Rücksprung/Bedienende

6.1.5 Bedienteil für zwei Bereiche mit Codeeingabe, Anzeige mit Code

Ist ein Bedienteil für mehrere Bereiche programmiert, signalisieren folgende Anzeigen bereichsübergreifend:

- * LED Σ Alarm
- * LED Σ Störung
- * LED Systemstörung
- * LED Einbruch
- * LED Sabotage
- * LED Überfall
- * LED Pol.-Notruf

Die Angabe "Anzeige mit Code" bewirkt neben der Dunkelsteuerung der LED auch, dass im Display nur Datum und Uhrzeit steht.

Montag 09.10.06 09:02

Um auf die Standardbedienoberfläche mit Dialogtexten zu gelangen, muss zuvor der dem Bereich zugewiesene Code eingegeben werden. Näheres unter 6.3.

6.1.6 Bedienteil für zwei Bereiche mit Codeeingabe, Anzeige ohne Code

Die Angabe "Anzeige ohne Code" bewirkt, dass die LED-Anzeigen nicht dunkelgesteuert werden und im Display die Bedienoberfläche mit Dialogtexten steht.

BEREICH 1 2 ↓↑	C?	Ein
ZUSTAND *US *US		A B E

Die im Display invers dargestellten Buchstaben zeigen die momentan freigegebenen Funktionen bzw. Eingabemöglichkeiten an.

- ↓↑ = Auswahl des zu bedienenden Bereiches
- US** = Unscharf Zustand - Scharfschaltung nicht möglich
- *US** = Unscharf Zustand - Internscharfschaltung ist möglich
- ⓁUS** = Unscharf Zustand - Intern- und Externscharfschaltung ist möglich
- ⓁIS** = Internscharf Zustand - Externscharfschaltung ist möglich
- ES** = Externscharf Zustand
- EV** = Einschaltverzögerung läuft momentan

Bedeutung der Dialogtext-Buchstaben siehe oben.

6.1.7 Bedienteil für zwei Bereiche Bedienung ohne Code, Anzeige ohne Code

Die Angabe "Bedienung ohne Code" bewirkt, dass unmittelbar internscharf geschaltet werden kann, im Display die Bedienoberfläche mit Dialogtexten steht und dass die LED-Anzeigen nicht dunkelgesteuert werden.

BEREICH	1	2↓↑	Ein
ZUSTAND	*US	*US	A B F

Die im Display invers dargestellten Buchstaben zeigen die momentan freigegebenen Funktionen bzw. Eingabemöglichkeiten an.

- ↓↑ = Auswahl des zu bedienenden Bereiches
- US** = Unscharf Zustand - Scharfschaltung nicht möglich
- *US** = Unscharf Zustand - Internscharfschaltung ist möglich
- Ⓛ**US** = Unscharf Zustand - Intern- und Externscharfschaltung ist möglich
- Ⓛ**IS** = Internscharf Zustand - Externscharfschaltung ist möglich
- ES** = Externscharf Zustand
- EV** = Einschaltverzögerung läuft momentan

Ein = Internschärfung des gewählten Bereiches

A = Meldungen ansehen

Ein = Internschärfung des gewählten Bereiches

F = Aufruf der Zusatzfunktionen

G = Sprung zu den Gruppenfunktionen

A = Meldungen ansehen

1 = aller Meldungen

2 = Meldungen, die eine Externschärfung verhindern

3 = Meldungen, die eine Internschärfung verhindern

4 = Störungen

E = Rücksprung/Bedienende

B = Bereich wählen durch Eingabe der Ziffer 1 bis 2

B = Bereichwahl quittieren

E = Rücksprung/Bedienende

E = Rücksprung/Bedienende

B = Bereich wählen durch Eingabe der Ziffer 1 bis 2

B = Bereichwahl quittieren

E = Rücksprung/Bedienende

F = Aufruf der Zusatzfunktionen

6.1.8 Bedienung beenden

Die Bedienung kann aus jeder Ebene durch Betätigung der Taste "E" beendet werden, (evtl. mehrfach betätigen). Mit dem Verlassen der Bedienung erlischt die Displaybeleuchtung.

Erfolgt für die Dauer der eingestellten Bedienzeit keine Eingabe, wird automatisch nach Ablauf dieser Zeit die Bedienberechtigung abgebrochen.

Im Display erscheint wieder, abhängig von der Programmierung des Bedienteils, der Grundzustand der Anlage. (Siehe 6.1.2 ff.)

6.2 Bedienbeispiele

In diesem Abschnitt wird an Hand häufig benötigter Funktionen aufgezeigt, wie diese aufgerufen werden bzw. welche Bedienvorgänge am Bedienteil hierzu erforderlich sind.

Um eine möglichst einheitliche Ausgangsbasis für die in der Praxis vorkommenden Anlagen-Spezifikationen zu erhalten, gehen wir bei den Beispielen davon aus, dass ein eventueller Code bereits eingegeben wurde, bzw. dass Bedienteile ohne Code verwendet werden. Ferner gehen wir bei den Beispielen von Anlagen mit mehreren Bereichen aus.

Dieser Zustand entspricht dem Ausgangszustand wie unter 6.1.7 erläutert. Bei Übertragung auf Einbereichsanlagen entfällt praktisch die Auswahl des zu bedienenden Bereiches.



Aus satztechnischen Gründen, kann das Symbol für die Externscharf-Schaltbereitschaft, im Display "☞", in den Beispieltexten nicht als solches dargestellt werden. Anstelle des Symbols wird folgendes Zeichen verwendet "¶".

6.2.1 Summer "Störungen" abschalten

Mit Taste "**AUS**" kann der Summer abgeschaltet werden.

Auftretende Störungen und Internalarme sowie das Erinnerungssignal nach einem Hauptalarm werden durch ein Summersignal akustisch angezeigt.

6.2.2 Meldungen ansehen

6.2.2.1 Störungen ansehen

Störungen können unter dem Oberbegriff "**Meldungen ansehen**", mit Hilfe der Taste "**A**" angesehen werden. Die Intern-Scharfschaltung ist auch bei einer Störung weiterhin möglich. Nach der Beseitigung der Störung z.B. wiederkehrende Netzspannung, erlischt Störungs-LED und Externscharfschaltung ist möglich.

Wurde die Störung durch ein Sperrelement ausgelöst, ist aber physikalisch behoben, so kann trotz anstehender Störungsanzeige scharfgeschaltet werden. Mit der Scharfschaltung wird die Störung automatisch gelöscht.

Taste

Displaytext nach Tastenbetätigung (Beispiele)

Ausgangsposition →
Akku-Störung

BEREICH	<u>1</u>	2↓↑	Ein
ZUSTAND	*US	*US	A B F

A →

B1/00 ↑ UNSCHARF	Ein F G A B E
kundenspezifischer Text	

A →

B1 Meldungen ansehen	alle=1 E
ext-scharf?=2	Störung=4

Je nachdem, welche Art(en) von Störungen vorliegen erscheinen im Display bis zu 4 Wahlmöglichkeiten. Liegt z.B. keine Systemstörung an, erscheint "Störung=4" nicht.

4 →

STÖRUNG? B1	∑ 1 MELDUNGEN	A E
kundenspezifischer Text		

A →

STÖRUNG?	F E
Akku-Störung	

Über mehrfache Betätigung der Taste "**E**", kann zur Ausgangsposition zurückgesprungen werden.

6.2.2.2 Meldungen ansehen "IDENT-KEY Wechselcode ungültig"

Grundvoraussetzung, dass diese Meldung innerhalb des Systems erscheinen kann ist, dass die IK3-Bedienteile mit Wechselcode-Unterstützung betrieben werden. Die Meldung "IDENT-KEY Wechselcode ungültig" kann erscheinen, wenn versucht wird mit einem manipulierten Ident-Datenträger (z.B. kodierte ID-Karte) Zutrittskontroll- oder Schaltvorgänge an einem IK3-Bedienteil vorzunehmen.

Durch einen ungültigen Wechselcode kann es dazu kommen, dass der entsprechende angelegte Ident-Datenträger innerhalb des Systems für ungültig erklärt wird. Dieser Vorgang verursacht keine Störung und ist nur über "Meldungen ansehen → alle=1" ersichtlich. Zur erneuten Berechtigung des gesperrten Datenträgers, muss der Datenträger in "Funktion 308 → Schlüsselcodes programmieren" aufgerufen und erneut über EIN bestätigt werden.

6.2.3 Meldergruppen ansehen, die eine Externscharf-Schaltung verhindern

Meldungen von Meldergruppen können unter dem Oberbegriff "**Meldungen ansehen**", mit Hilfe der Taste "**A**" angesehen werden.

Taste		Displaytext nach Tastenbetätigung (Beispiele)
Ausgangsposition	→	BEREICH 1 2↑ ZUSTAND US *US A B F
A	→	B1/00 ↑ UNSCHARF F G A B E kundenspezifischer Text
A	→	B1 Meldungen ansehen alle=1 E ext-scharf?=2 int-scharf?=3
2	→	EXT-SCHARF? B1 ∑ 2 MELDUNGEN A E kundenspezifischer Text
A	→	EXT-SCHARF? ↑ G01 M F E kundenspezifischer Text

Der nach oben gerichtete Pfeil im Display deutet darauf hin, dass weitere Meldungen anstehen. Mit Taste "↑" können die Meldungen abgerufen werden.

EXT-SCHARF? ↑ G02 M F E
kundenspezifischer Text

Weitergehende Informationen bezüglich Anschlussart, Teilnehmeradresse etc. können über Taste "**M**" = Melder ansehen, angezeigt werden (siehe hierzu auch 6.2.10).

M	→	ANSCHLUSS F E
		BUS1 ST1 TLN2 kundenspezifischer Text

Mit Taste "↑" können alle Meldungen einzeln durchgesehen werden. Anschließend erscheint wieder Display mit Gruppen-meldungen.

Über mehrfache Betätigung der Taste "**E**", kann zur Ausgangsposition zurückgesprungen werden.

6.2.4 Internscharf schalten

Internscharf-Schaltung erfolgt mit Taste "**Ein**".

Internscharf-Schaltung eines Bereiches ist nur möglich, wenn Scharfschaltbereitschaft für diesen Bereich vorhanden ist und angezeigt wird.

⌘ = Externscharf- und Internscharf-Schaltung ist möglich.

* = Nur Internscharf-Schaltung ist möglich.

Taste

Displaytext nach Tastenbetätigung (Beispiele)

Ausgangsposition →
Bereich 1 ist unscharf, keine Störungen

BEREICH	<u>1</u>	2↓↑	Ein
ZUSTAND	⌘US	US	A B F

EIN →

BEREICH	<u>1</u>	2↓↑	AUS
ZUSTAND	⌘EV	US	A B

Nach abgelaufener Einschaltverzögerungszeit wird Bereich internscharf. Während der Verzögerungszeit ertönt Summersignal. Treten während der Verzögerungszeit Gruppenauslösungen auf, wird die Verzögerungszeit neu gestartet.

BEREICH	<u>1</u>	2↓↑	AUS
ZUSTAND	⌘IS	US	A B

Wenn keine Störungen vorliegen, kann aus diesem Zustand heraus auch externscharf geschaltet werden. Angezeigt durch "⌘IS".

6.2.5 Internunscharf schalten

Internunscharf-Schaltung erfolgt über Taste "**AUS**".

Taste

Displaytext nach Tastenbetätigung (Beispiele)

Ausgangsposition →
Bereich 1 ist internscharf, kein Alarm etc.

BEREICH	<u>1</u>	2↓↑	AUS
ZUSTAND	⌘IS	US	A B

AUS →

BEREICH	<u>1</u>	2↓↑	Ein
ZUSTAND	⌘US	US	A B F

Aus diesem Zustand kann, wenn keine Störungen auftreten, jederzeit wieder internscharf oder externscharf geschaltet werden. Erkennbar an dem Symbol "⌘".

6.2.6 Scharf-/unscharfschalten eines Unterbereichs

Über diese Funktion können Unterbereiche innerhalb eines Hauptbereiches scharf und unscharf geschaltet werden. Für diese Art der Scharf- bzw. Unscharfschaltung gelten die gleichen Konventionen wie für die Externscharfschaltung eines Hauptbereiches. D. h., ein Unterbereich kann nur scharf geschaltet werden, wenn sich der ihm untergeordnete Unterbereich bereits im scharfen Zustand befindet. Ebenso ist eine Scharfschaltung nur möglich, wenn für diesen Unterbereich die Zwangsläufigkeit erfüllt ist.

Beispiel:

Taste

Displaytext nach Tastenbetätigung (Beispiele)

Ausgangsposition →
Bereich 2 ist unscharf, keine Störungen

BEREICH	1	2↓↑	Ein
Zustand	!US	*US	A B F

B →

Bereich wählen:	2/00	mit B quitt.	E
Bereich 2/00			

Hauptbereich über Zifferntasten →
auswählen und mit Taste "B"
bestätigen.

Bereich wählen:	2/00	mit B quitt.	E
-----------------	------	--------------	---

Unterbereich über Zifferntasten →
auswählen und mit Taste "B"
bestätigen

B2/03↓	UNSCHARF	Ein	F G A B E
Bereich 2/03			

Ein →

B2/03	SCHARF	AUS	F G A B E
Bereich 2/03			

Der Unterbereich 3 des Hauptbereiches 2 befindet sich nun im scharfen Zustand.

Soll ein "scharfer" Unterbereich unscharf geschaltet werden, so kann dies erst erfolgen, wenn sich der ihm übergeordnete Unterbereich bereits im Unscharf-Zustand befindet.

6.2.7 Meldergruppen löschen nach Alarm

Die Funktion dient zur Rücksetzung speichernder Melder nach einem Einbruch- oder Überfallalarm.

Taste

Displaytext nach Tastenbetätigung (Beispiele)

Ausgangsposition →
Alarm im Bereich 1

BEREICH	<u>1</u>	2↓↑	AUS
ZUSTAND	ALA	US	A B

Die LED "**ΣAlarm**" und "**Einbruch**" leuchtet.

"AUS" im Display deutet darauf hin, dass der Bereich internscharf geschaltet ist. Um die Meldergruppe löschen zu können, muss zunächst über Taste "AUS" unscharf geschaltet werden.

AUS →

BEREICH	<u>1</u>	2↓↑	E
ZUSTAND	ALA	US	A B F

A →

01 ↓↑B1	ALARM	UNSCHARF	AUS	A	B	F	E
kundenspezifischer Text							

AUS →

ALARM löschen	B1/00?	JA=Ein	NEIN=AUS
kundenspezifischer Text			

Ein →

B1/00 ↑	UNSCHARF	F	G	A	B	E
kundenspezifischer Text						

Die LEDs "**ΣAlarm**" und "**Einbruch**" sind dunkel. Summer ertönt kurzzeitig.

E →

BEREICH	<u>1</u>	2↓↑	Ein
ZUSTAND	US	US	A B F



Technik-Meldergruppen können nur über F:208, F:400 oder ein Bedienteil 012532 bzw. 012544 gelöscht werden.

6.2.8 Sabotagemeldungen löschen

Meldungen von Sabotagemeldergruppen sind nur löscherbar, wenn die Programmierung in Funktion 507 und 512 dies vorsieht.

Taste

Displaytext nach Tastenbetätigung (Beispiele)

Ausgangsposition →
Sabotage-Alarm im Bereich 1

BEREICH	<u>1</u>	2↓↑	AUS
ZUSTAND	ALA	US	A B

Die LED "**∑Alarm**" und "**Sabotage**" leuchtet. Summer ertönt permanent. "**AUS**" im Display deutet darauf hin, dass der Bereich internscharf geschaltet ist. Um die Sabotagemeldung löschen zu können, muss zunächst über Taste "**AUS**" unscharf geschaltet werden kann. Gleichzeitig verstummt Summersignal.

AUS →

BEREICH	<u>1</u>	2↓↑	E
ZUSTAND	ALA	US	A B F

Codeeingabe 6-stellig →

09.10.06	Code eingeben	*****
14:25	quittieren=E	

Die Funktion F:306 zur Löschung eines Sabotage-Alarmes, ist auf Ebene 3, und daher nur über einen 6-stelligen Code erreichbar. Eingegebenen Code mit "**E**" quittieren. Erfolgt innerhalb von ca. 8 Sekunden keine Quittierung, wird der Vorgang abgebrochen.

F →

F:300	Extern sperren/entsperren	
	↑↓	Ein AUS

Aus dieser Position kann über Taste ↑ oder direkte Zifferneingabe gefolgt von Taste "**Ein**", Funktion 306 gewählt werden.

F:306	SabotageMG überw. löschen	
	↑ ↓	Ein AUS

Ein →

ALARM löschen B1/00?	JA=Ein	NEIN=AUS
kundenspezifischer Text		

Ein →

F:306	SabotageMG überw. löschen	
	↑ ↓	Ein AUS

Die Löschung wird durch Summersignal akustisch, und durch Dunkelsteuerung der LED's "**Sabotage**" und "**∑Alarm**" optisch angezeigt.

6.2.9 Meldergruppen sperren

Die Funktion gestattet es, bei Anwesenheitssicherung (Internscharf-Schaltung) Einbruchmeldergruppen auszuschalten - z.B. Raumüberwachung durch Bewegungsmelder.

Bei Externscharf-Schaltung wird die Sperrung aufgehoben. Nach der Externunscharf-Schaltung ist die Sperrung wieder vorhanden.

Taste

Displaytext nach Tastenbetätigung (Beispiele)

Ausgangsposition →
Bereich 1 unscharf

```
BEREICH  1      2↓↑      Ein
ZUSTAND ¶US  ¶US      A B F
```

B →

```
Bereich wählen: 1/00 ↑ mit B quitt. E
kundenspezifischer Text
```

Über "↑" oder direkt über Zifferntasten Bereich wählen.

B →

```
B1/00 ↑ UNSCHARF ¶ Ein F G A B E
kundenspezifischer Text
```

G →

```
B1 GRUPPEN:          ∑00 = GESPERRT
sperren=1           gesperrte ansehen=2   F E
```

Neben der Möglichkeit Gruppen zu sperren, können hier auch über Ziffer 2, gesperrte Gruppen angesehen werden.

1 →

```
SPERREN G01↑      Ein G E
kundenspezifischer Text
```

Mit "↑" bzw. "↓" Taste kann gewünschte Gruppe gewählt werden.

Ein →

```
SPERREN G01↑      GESPERRT   AUS G E
kundenspezifischer Text
```

Über Taste "**AUS**" können Gruppen entsperrt werden.

Über mehrfache Betätigung der Taste "**E**", kann zur Ausgangsposition zurückgesprungen werden.

6.2.10 BUS-Teilnehmer ansehen

Die BUS-Teilnehmer Tür-Modul 1 und 2 (BUS-1), IK2-Schalteinrichtung (BUS-2), IK3-Schalteinrichtung (BUS-2), SPEKTRON 3000 (BUS-2), SCM 3000 (BUS-2) sowie Viewguard (BUS-2) bieten die Möglichkeit eine Auslösung bzw. Störung nach verschiedenen Kriterien zu unterscheiden.

Die Meldungen können über Taste "A" (Meldungen ansehen) und Taste "M" (Melder ansehen) angezeigt werden. (siehe hierzu auch 6.2.3)

Die Kriterien werden im Display folgendermaßen angezeigt:

Tür-Modul 1 und 2 (BUS-1)

Eingang 1	→	Öffnungskontakt
Eingang 2	→	Schlossfreigabe
Eingang 3	→	Riegelschaltkontakt

IDENT-KEY (IK2) Tastatur

Eingang 1	→	Überfall
Eingang 2	→	Riegelschaltkontakt
Eingang 3	→	Öffnungskontakt

IDENT-KEY (IK2) sonstige Teilnehmer

Eingang 1	→	Riegelschaltkontakt
Eingang 2	→	Öffnungskontakt

SPEKTRON 3000 / SCM 3000

Eingang 1	→	Bewegung erkannt
Eingang 2	→	Abdeckung erkannt
Eingang 3*	→	Die Abdecküberwachung des Melders wurde ausgelöst. Störung Selbsttest
Eingang 4*	→	Im Zustand "unscharf ungelöscht" wird zyklisch die korrekte Funktion des Melders überprüft. Wird eine Fehlfunktion registriert, so wird diese hier angezeigt. Störung Betriebsspannungsüberwachung
		Im Zustand "unscharf ungelöscht" wird die Betriebsspannung des Melders auf Einhaltung der spezifischen Werte überprüft (9 V bis 15 V DC). Wird dabei eine Fehlfunktion festgestellt, wird diese über diesen Eingang angezeigt.

* = Nur PIR-Melder SCM 3000

Viewguard PIR / Viewguard DUAL

Eingang 1	→	Alarm Bewegung
Eingang 2	→	Alarm externe Meldergruppe
Eingang 3	→	Temperaturalarm
Eingang 4	→	Abdecküberwachung
Eingang 5	→	Störung (Selbsttest, Betriebsspannung)
Eingang 6	→	Abreißsicherung
Eingang 8	→	BUS-2 Adressierungsfehler

IDENT-KEY 3-Auswerteeinheit

Eingang 1	→	Glasbruchsensor
Eingang 2	→	Riegelschaltkontakt
Eingang 3	→	Überfallcode (nur bei Bedienteil mit Tastatur)
Eingang 4	→	Ankerkontakt
Eingang 5	→	Anwesenheitsüberwachung
Saboleitung Ein	→	Deckelkontakt oder Eingang "Deckelkontakt" oder Bedienteil nicht vorhanden (> 20 Sekunden)

6.3 Weitergehende Funktionen

Diese Funktionen sind über Funktionsnummern wie folgt aufrufbar:

- a) wenn im Display der Buchstabe F angezeigt wird, nach Betätigung der Taste "F"
- b) wenn im Display kein F steht, muss zuvor ein Berechtigungscode eingegeben werden, um dann wie unter a) angegeben fortzufahren

Die Zahl der Stellen eines Codes sagt aus, auf welche Ebene gesprungen wird.

- Ebene 1 → 4-stelliger Code
- Ebene 2 → 5-stelliger Code
- Ebene 3 → 6-stelliger Code

BerechtigungsCodes wirken bei Mehrbereichsbedienteilen bereichsbezogen. Das bedeutet, dass mit der Eingabe des Codes direkt der zugeordnete Bereich angesprochen wird.

- Beispiel:
- 1. Code 12234 → Hauptbereich 1 zugeordnet → Funktionen der Ebenen 1,2
 - 2. Code 04678 → Hauptbereich 1 zugeordnet → Funktionen der Ebenen 1,2
 - 3. Code 98763 → Hauptbereich 2 zugeordnet → Funktionen der Ebenen 1,2
 - 4. Code 2436 → Hauptbereich 2 zugeordnet → Funktionen der Ebene 1
 - 5. Code 122547 → Hauptbereich 2 zugeordnet → Funktionen der Ebenen 1,2,3
- usw.

Durch entsprechende Programmierung lassen sich mit einem Code auch mehrere Hauptbereiche bedienen.

Nachfolgende Tabelle gibt Auskunft darüber, welche Funktionen die vorherige Codeingabe voraussetzen bzw. welche Funktionen auch ohne Code genutzt werden können.

Code	Ebene	Funktion	ohne Code	mit Code
4-stellig	1	F:102 Steuergruppen/Technikgruppen ansehen (ausgelöste) F:106 Makro starten	ja ja	ja ja
5-stellig	2	F:201 Meldergruppen löschen F:202 Code Ebene 1 ändern F:203 Code Ebene 2 ändern F:204 Gehtest ein/ausschalten F:205 Ereignisspeicher ansehen F:207 LED/Display/Summer-Test F:208 Technikgruppen löschen	ja nein nein ja ja ja ja	ja ja ja ja ja ja ja
6-stellig	3	F:300 Extern sperren entsperren F:301 Code Ebene 3 ändern F:302 Zeiten ändern F:303 Zeitzonen einrichten F:304 Alarm-Art ändern (intern) F:305 Wartungsintervall ansehen F:306 Sabotagemeldergruppen Überwachungen löschen F:307 Datum und Uhrzeit ändern F:308 IDENT-KEY programmieren F:309 Fernparametrierung freigeben F:310 Unikatnummer anzeigen F:311 Zutrittskontroll-Funktionen	nein nein nein nein nein nein nein nein nein nein nein	ja ja ja ja ja ja ja ja ja ja ja



Die Funktionen der Ebene 3 können nach Rücksprache mit dem Errichter durch den Betreiber durchgeführt werden (z.B. Code Ebene 3 ändern).

6.4 Funktionen der Ebene 1

Die Funktionen sind über den 4-, 5- und 6-stelligen Berechtigungscode oder, bei entsprechender Programmierung, auch ohne Code erreichbar.

Alle nachfolgend aufgeführten Displaytexte sind Beispiele und daher nicht unmittelbar übertragbar.

Für kundenspezifische Texte steht als Sammelbegriff "**kundenspezifischer Text**" in den Beispielen.

F:102 Steuergruppen/Technikgruppen ansehen

Die Funktion gestattet es, ausgelöste Steuergruppen bzw. Technikgruppen anzuzeigen. Da diese Meldergruppen keinem Bereich zugeordnet sind, kann die Abfrage quasi aus jedem Bereich erfolgen.

Steuergruppen können nicht gesperrt werden.

Mit Taste "Ein" kann der aktuelle Zustand durchgesehen werden. So erscheint zum Beispiel folgender Text, wenn keine Steuergruppe und Technikgruppe ausgelöst ist:

```
keine Steuer-bzw.Technikgruppe ausgelöst E
```

Liegt eine ausgelöste an, erscheint im Display beispielsweise:

```
MELDUNG?      ↑ G02                      M E
Gruppenmodul kundenspezifischer Text
```

Mit Taste "M" können detailliertere Angaben abgerufen werden:

```
MELDUNG                      M E
BUS1 ST1 TLN 2              Meldergruppen-Mo
```

Aus der Angabe wird ersichtlich, dass am BUS-1, der Teilnehmer mit Adresse 2, ein Meldergruppen-Modul ausgelöst ist.

Mit Taste "E" kann auf die vorige Ebene gesprungen werden. Erneute Betätigung bewirkt Sprung auf Funktionsebene.

F:106 Makro starten

Über die Funktion 106 besteht für den Betreiber eine einfache Möglichkeit ein Makro zu starten. Innerhalb dieser Funktion wird eine Makronummer nur angezeigt, wenn:

- ein Makro unter dieser Nummer definiert wurde (Funktion 506) und
- innerhalb der Makro-Optionen (Funktion 506) eine Berechtigung für Funktion 106 vergeben wurde und
- die Makroausführung auf aktiv gesetzt ist (Funktion 408).

Nach Aufruf der Funktion erscheint Display mit der ersten möglichen Makronummer.

```
Makro : Nummer 1              (01)↓↓ AUS
                                EIN
```

Gewünschte Makronummer über Tasten ↓↑ anwählen und durch "EIN" Ausführung des gewählten Makros starten.

```
Makro : Nummer 1              (01)↓↓ AUS
Makro wurde gestartet
```

Mit Tasten ↓↑ kann nun, wenn gewünscht, direkt zum nächsten Makro gewechselt und über "EIN" gestartet werden. Über "AUS" Funktion 106 verlassen.

6.5 Funktionen der Ebene 2

Die Funktionen sind über einen 5- bzw. 6stelligen Code oder bei entsprechender Programmierung auch ohne Code (nicht Funktion 202 und 203) erreichbar.

F:201 Meldergruppen löschen

Die Funktion dient zur Rücksetzung speichernder Melder nach einem Einbruch- oder Überfallalarm, sowie zur Aktivierung des Gehtest-Modus bei Bewegungsmelder, die diese Funktion unterstützen.



Sabotagealarme können bei entsprechender Programmierung über F:306 oder mit F:400 immer gelöscht werden.

Technik-Meldergruppen können nur über F:208, F:400 oder ein Bedienteil 012532 bzw. 012544 gelöscht werden.

Mit kurzer Betätigung der Taste "EIN" erfolgt Sicherheitsabfrage, ob Löschung erfolgen soll.

```
ALARM löschen B1/00?   JA=Ein  NEIN=AUS
kundenspezifischer Text
```

Mit "EIN" wird Löschung durchgeführt. Anschließend signalisiert ein Summersignal das Ende des Löschvorgangs. Nach erfolgter Löschung sind LED-Anzeigen der ausgelösten Melder erloschen.

Mit Taste "AUS" wird auf Standard-Bedienoberfläche gesprungen.

F:202 Code-Ebene 1 ändern

Über diese Funktion können 4-stellige Codes für einen oder beide Bereiche angesehen und geändert werden. Welche Codes im einzelnen geändert werden können, ist abhängig, von der Bereichszuordnung des 5- oder 6-stelligen Codes, über den man in die Funktion gelangte.

Beispiel: Erfolgt der Einstieg über einen Code, der für Bereich 1 und 2 gültig ist, können alle 4-stelligen Codes der Bereiche 1 und 2 angesehen und geändert werden.

Mit Betätigung der Taste "Ein" erscheint Eingabedisplay zur Änderung des Codes:

```
Bereich: 1-
Code:1234   (001)
```

Über Zifferntasten kann der Code, Ziffer für Ziffer komplett geändert werden.

Mit Taste "EIN" muss der neue Code bestätigt werden. Ist der eingegebene Code bereits einmal vorhanden, wird der ursprünglich angezeigte Code wieder dargestellt.

Mit Taste "AUS" wird Eingabe abgebrochen und auf die Hauptfunktionsebene gesprungen.

Der ursprüngliche Code bleibt erhalten.

Mit Taste "↑" und "↓" erfolgt, falls weiterer 4-stelliger Code vorhanden, Sprung zum nächsten Speicherplatz - Ziffer in Klammern.



Die Anlage neuer Codes erfolgt durch den Funktionen 513, 514 und 515.

F:203 Code-Ebene 2 ändern

Über diese Funktion können 5-stellige Codes für einen oder mehrere Bereiche angesehen und geändert werden. Welche Codes im einzelnen geändert werden können, ist abhängig davon, ob die Funktion über einen 5-stelligen oder 6-stelligen Code aufgerufen wurde.

Der Einstieg über einen 5-stelligen Code ermöglicht lediglich die Änderung dieses Codes.

Wird die Funktion nach Eingabe eines 6-stelligen Codes aufgerufen, können abhängig von der Bereichszugehörigkeit des Codes, die 5-stelligen Codes in einem oder mehreren Bereichen geändert werden.

Beispiel: Erfolgt der Einstieg über einen Code, der für Bereich 1 und 2 gültig ist, können alle 5-stelligen Codes der Bereiche 1 und 2 angesehen und geändert werden.

Mit Betätigung der Taste "EIN" erscheint Eingabedisplay zur Änderung des Codes:

```
Bereich: 12
Code:12345 (02)
```

Über Zifferntasten kann der Code, Ziffer für Ziffer komplett geändert werden.

Mit Taste "EIN" muss der neue Code bestätigt werden. Ist der eingegebene Code bereits einmal vorhanden, wird der ursprünglich angezeigte Code wieder dargestellt.

Soll der eingegebene Code verworfen werden und der bisherige weiter gültig sein, mit Taste "AUS" abbrechen.

Wird aus Ebene 3 - also über einen 6-stelligen Code, diese Funktion aktiviert, kann mit den Tasten "↑" und "↓" zum nächsten Speicherplatz, falls vorhanden, gesprungen werden.

Mit Taste "AUS" kann auf die Hauptfunktionsebene gesprungen werden.



Die Anlage neuer Codes erfolgt in den Funktionen 513, 514 und 515.

F:204 Gehtest ein-/ausschalten

Funktion zur Prüfung der Überwachungsbereiche von Bewegungsmeldern.

Durch Aktivierung dieser Funktion wird ein programmierbarer Ausgang geschaltet und die betreffenden Melder in Anzeigefunktion gebracht.

Die Überwachungsbereiche können nun durch Begehung ausgetestet werden.

Mit Taste "EIN" wird Funktion aktiviert. Im Display steht der zuletzt eingestellte Zustand - z.B.

```
Gehtest ausge-
schaltet
```

Mit Taste "EIN" kann Gehtestfunktion eingeschaltet werden.

Betätigung der Taste "AUS", schaltet den Gehtest wieder aus.

Erneute Betätigung der Taste "AUS" bewirkt den Sprung ins Hauptmenü.

Durch diese Funktion wird ein programmierbarer Ausgang, der auf "GETB" (Gehtest Bereich X) definiert wurde, aktiviert.



Diese Funktion ist ausschließlich für die Überprüfung von Bewegungs-Meldern gedacht, bei denen der Gehtest-Modus über Ansteuerung des Eingangs "Gehtest" am Melder aufgerufen wird.

F:205 Ereignisspeicher ansehen

Funktion zum bereichsbezogenen Auslesen des Ereignisspeichers über das Display des Bedienteils. Im Ereignisspeicher (max. 1000 Ereignisse bei 1-RAM Version, max. 22000 bei 2-RAM Version) werden alle Bedieneingaben sowie auftretende Alarmer und Störungen gespeichert, wobei außerdem ein Alarmzähler den aktuellen Stand der aufgelaufenen Alarmer angibt.

Über Taste "EIN" wird der Alarmzählerstand (max. 65535) angezeigt. Im Display steht z.B.

```
Alarmzähler: 9
```

Mit Taste "↑" und "↓" können die gespeicherten Ereignisse mit Datum, Uhrzeit und Vorgang ausgelesen werden.

```
Ereignis: 1↓ B:1 Bc: 7 A E
Start Bedienung 11.OKT.06 16:49:12
```

Mit der Taste "A" können detaillierte Angaben zum Bereich, bzw. Melder etc. abgerufen werden. Der blinkende Buchstabe in der oberen Zeile deutet darauf hin, wo der kundenspezifische Text in der unteren Zeile zuzuordnen ist.

```
Ereignis: 1↓ B:1 Bc: 7 A E
kundenspezifischer Text
```

Erneute Betätigung der Taste "A" zeigt detaillierte Angaben zum Anschluss des Teilnehmers und dessen Bezeichnung.

```
Ereignis: 1↓ B:1 Bc: 7 A E
BUS2 ST1 TLN 7 Bedienteil
```

Taste "E" bewirkt Sprung zum Alarmzählerstand. Nach erneuter Betätigung erscheint Hauptfunktionsebene.

Aus dem Beispiel kann folgendes abgelesen werden:

- es ist das jüngste Ereignis (Ereignis: 1)
- es handelt sich um den Start einer Bedienung
- die Bedienberechtigung wurde durch Bediencode Nr.7 erlangt (Bc: 7)
- das Ereignis fand am 11. Oktober 2006 um 16 Uhr 49 Minuten und 12 Sekunden statt

Weiteres Beispiel für Ereignistext:

```
Ereignis: 16↓ B:1 SE: 1 A E
Schaltmen Aus 12.OKT.06 14:50:24
```

Nach Betätigung von "A":

```
Ereignis: 2↓ B:1 SE: 1 A E
Wohngebäude
```

Nach Betätigung von "A":

```
Ereignis: 2↓ B:1 SE: 1 A E
Analogkanal: 57
```

F:207 LED/Display/Summer Test

Diese Funktion ermöglicht den Test der LEDs, des Displays sowie des integrierten Summers. Der Test beschränkt sich auf die Anlagenteile die dem momentan bedienten Bereich zugeordnet sind.

Mit Betätigung der Taste "EIN" werden alle LEDs sowie der Summer aktiviert. Beim Bedienteil mit Display, wird an jeder Stelle im Display ein dunkles Feld dargestellt.

Der Test dauert ca. 10 Sekunden, kann aber durch Betätigung der Taste "AUS" vorzeitig beendet werden.

F:208 Technikgruppen löschen

Die Funktion dient zur Rücksetzung gespeicherter Technikmeldergruppen.



Sabotagealarme können bei entsprechender Programmierung über F:306 oder mit F:400 immer gelöscht werden.

Mit erneuter Betätigung der Taste "EIN" erfolgt Sicherheitsabfrage, ob Löschung erfolgen soll.

Speicherung löschen ? JA=Ein NEIN=AUS

Mit "EIN" wird Löschung durchgeführt. Anschließend signalisiert ein Summersignal das Ende des Löschvorgangs. Nach erfolgter Löschung sind LED-Anzeigen der ausgelösten Meldergruppe(n) erloschen.

Mit Taste "AUS" wird auf Standard-Bedienoberfläche gesprungen.

6.6 Funktionen der Ebene 3



Die Funktionen der Ebene 3 sollten im Normalfall für den Betreiber nicht verfügbar sein. In Problemfällen kann der Code dem Betreiber z.B. telefonisch durch den Errichter mitgeteilt werden. Die Funktionen sind nur über einen 6-stelligen Code erreichbar, auch wenn Bedienung ohne Code programmiert ist.

F:300 Extern sperren/entsperren

Diese Funktion ermöglicht es, je nach Festlegung des Errichters in Funktion 512, pro Bereich eine Meldergruppe einmalig oder alle Meldergruppen für beliebig viele Externscharfschaltungen zu sperren. Bei Errichtung gemäß VdS-Klasse A, B oder C ist "Extern Sperren" einer Meldergruppe nicht erlaubt.

Die Funktion kann z.B. genutzt werden, wenn die Ursache für eine Meldergruppenauslösung nicht sofort erkennbar ist, das Gebäude oder der Sicherungsbereich jedoch durch Anlagenschärfung gesichert werden soll. Für diesen Fall kann eine 1-malige Sperrung durchgeführt werden, so dass die Zwangsläufigkeit - Voraussetzung für eine Externschärfung, erfüllt ist.

Mit Betätigung der Taste "EIN" zeigt das Display die Zahl der gesperrten Gruppen an.

Über Zifferntasten 1 oder 2 können die Unterfunktionen "sperren" und "gesperrte ansehen" aktiviert werden.

```
B1 Gruppen:          Σ00 = GESPERRT
sperren=1           gesperrte ansehen=2   F E
```

Taste "1" bewirkt Sprung zur Unterfunktion "SPERREN". Mit Taste "↑" und "↓" kann die Gruppe gewählt werden. Im Display steht der Zustand der Gruppe.

```
SPERREN G01↑          Ein G E
kundenspezifischer Text
```

Zum Sperren, Taste "EIN" betätigen.

```
SPERREN G01↑          GESPERRT   AUS G E
kundenspezifischer Text
```

Zum Entsperren, Taste "AUS" betätigen.

Taste "G" führt zum Menü der direkten Gruppenauswahl. Hier kann die zu sperrende/entsperrende Gruppe durch Zifferneingabe direkt gewählt werden. Nach Eingabe mit "G" quittieren.

```
Gruppe wählen: 02↑↓ mit G quittieren   E
kundenspezifischer Text
```

Ist die gewählte Gruppe nicht dem momentan bedienten Bereich zugeordnet erscheint Meldung:

```
Gruppe gehört nicht zum Bereich!
                                zurück=E
```

Taste "E" dient zum Sprung auf Hauptfunktionsebene.

Taste "2" bewirkt Sprung zur Unterfunktion "GESPERRTE ansehen". Mit Taste "↑" und "↓" kann die gesperrte Gruppe gewählt werden. Über Taste "AUS" kann gewählte Gruppe entsperrt werden. Weiterer Ablauf siehe oben.

Hinweis zur Programmierung gemäß VdS-Klasse B "1-MG 1-malig möglich":

Nach der Extern-Unscharfschaltung ertönt Summersignal, und LED Störung macht auf Meldergruppen-Sperrung aufmerksam.

Über "Meldungen ansehen" erscheint Displaymeldung:

```
MELDUNG?          F E
EXTERN-Sperren bereits einmal
```

Die Löschung der Meldung und damit verbunden, die Möglichkeit zur nächsten Externscharf-Schaltung wird mit Funktion 400 erreicht.



Bei Errichtung gemäß VdS-Klasse A, B oder C ist "Extern Sperren" einer Meldergruppe nicht erlaubt.

F:301 Code-Ebene 3 ändern

Über diese Funktion kann der eigene Berechtigungscode für den gerade angewählten Bereich geändert werden. Die Codes für diese Ebene sind generell 6-stellig und berechtigen zur Nutzung aller Funktionen der Ebene 1, 2 und 3.

Mit Betätigung der Taste "EIN" erscheint Eingabedisplay zur Änderung des Codes:

```
Bereich: 1-----
Code:111111 (003)
```

Über Zifferntasten kann der Code, Ziffer für Ziffer komplett geändert werden.

Mit Taste "EIN" muss der neue Code bestätigt werden. Ist der eingegebene Code bereits einmal vorhanden, wird der ursprünglich angezeigte Code wieder dargestellt.

Soll der eingegebene Code verworfen werden und der bisherige weiter gültig sein, mit Taste "AUS" abbrechen. Die Zahl in Klammern gibt die Speicherplatz-Nummer des Codes wieder.

Mit "AUS" kann auf Hauptfunktionsebene gesprungen werden.



Die Anlage neuer Codes erfolgt in den Funktionen 513, 514 und 515.

F:302 Zeiten ändern

Funktion zur Änderung bzw. Einsicht folgender Zeiten:

- ESV → Einschaltverzögerungszeit	00 Min. 00 Sek. bis 04 Min. 00 Sek.
- VAZ → Voralarmzeit	00 Min. 01 Sek. bis 04 Min. 00 Sek.
- SLS → Schleuse scharf	00 Min. 00 Sek. bis 04 Min. 00 Sek.
- SLU → Schleuse unscharf	00 Min. 00 Sek. bis 04 Min. 00 Sek.
- USP → Unscharf Sperrzeit	keine Eingabe möglich
- UAV → Überfall Anzeigeverzögerung	keine Eingabe möglich
- HAZ → Hauptalarmzeit	keine Eingabe möglich
- PNZ → Pol-Notruf-Zeit	keine Eingabe möglich
- BDZ → Bedienzeit	00 Min. 00 Sek. bis 04 Min. 14 Sek.
- IDS → IDENT-KEY-Sperrzeit	keine Eingabe möglich
- IDÖ → IDENT-KEY-Öffnerzeit	00 Min. 00 Sek. bis 04 Min. 13 Sek.
- TSP → Tastatur-Sperrzeit	keine Eingabe möglich
- SFV → Schloss-Freigabe-Verzögerungszeit	keine Eingabe möglich
- MAZ → Meldergruppen-Alarmzeitraster	keine Eingabe möglich
- TVA → Türöffnerverzögerungszeit bei Alarm	keine Eingabe möglich
- TOZ → IDENT-KEY ZK-Türoffenzeiten	
TÜZ → Tür-Überwachungszeit	00 Min. 00 Sek. bis 60 Min. 00 Sek.
SAZ → Summeransteuerungszeit	00 Min. 00 Sek. bis 60 Min. 00 Sek.

Mit Taste "EIN" gelangt man in die Auswahlebene oben angegebener Zeiten.

Mit Tasten "↑/↓" kann gewünschte Zeit - blinkende Darstellung ausgewählt werden.

Mit Taste "EIN" wird das "Zeiteingabedisplay" dargestellt.

```
ESV   _0Min 00Sek
Minuten
```

Mit den Zifferntasten und der Taste "EIN" kann gewünschte Zeit eingestellt werden.

Mit Taste "AUS" gelangt man wieder in die Auswahlebene der Funktionszeiten.

Erneute Betätigung der Taste "AUS" bewirkt den Sprung auf die Hauptfunktionsebene.

Eine Ausnahme innerhalb dieser Funktion stellt die IDENT-KEY ZK-Türoffenzeit dar. Die IDENT-KEY ZK-Türoffenzeit setzt sich aus der Tür-Überwachungszeit TÜZ und der Summeransteuerungszeit SAZ zusammen.

Nach Auswahl des Menüpunktes IDENT-KEY ZK-Türoffenzeiten und Bestätigung über "EIN" wechselt das Display zur Auswahl der IDENT-KEY IK3-Schalteinrichtungen, die dem Bereich bzw. den Bereichen zugeordnet sind, welche über das LCD-Bedienteil bedient werden können.

Bsp.:

```
SE01 BUS2 ST1 TLN5
Haupteingang
```

Mit Taste den Tasten "↑/↓" kann die gewünschte Schalteinrichtung ausgewählt werden. Mit Taste "EIN" die Auswahl bestätigen. Das Display wechselt daraufhin zur Zeiteingabe.

```
TÜZ  02Min 30Sek  Tür-Überwachungszeit
SAZ  00Min 30Sek  Summeransteuerungszeit
```

Über die Zifferntasten und die Taste "EIN" kann gewünschte Zeit eingestellt werden. Mit jeder Betätigung der Taste "EIN" wird zur nächsten Eingabeposition gewechselt. Jede Zeiteingabe muss über Taste "EIN" bestätigt werden. Wird direkt nach einer Zifferneingabe die Taste "AUS" betätigt, wechselt das Display zur Auswahl der Schalteinrichtungen, die Zifferneingabe wird jedoch nicht übernommen.

Mit Taste "AUS" gelangt man wieder in die Auswahlenebene der Funktionszeiten.

Erneute Betätigung der Taste "AUS" bewirkt den Sprung auf die Auswahlenebene der verschiedenen Zeiten. Zum Wechsel auf die Hauptfunktionsebene erneut Taste "AUS" betätigen.

Beschreibung der Zeiten:

Einschaltverzögerungszeit:

Mit Einschaltverzögerungszeit (ESV), wird die Zeit bezeichnet, die zwischen der Betätigung der Intern-Scharfschalteinrichtung und dem Zustand "internscharf" der Anlage liegt. Wird während der ESV-Zeit eine Meldergruppe ausgelöst, stoppt der Ablauf der ESV-Zeit. Nach Beseitigen der Auslösung wird die ESV-Zeit erneut gestartet. Nach Ablauf der ESV-Zeit sind die Meldergruppen scharf und lösen abhängig von ihrer Programmierung einen Alarm aus.

Voralarmzeit:

Bei Meldergruppen, die mit Voralarm programmiert sind, erfolgt bei Auslösung im unscharfen/intern-scharfen Zustand (entsprechend der Programmierung) zunächst ein Voralarm.

Die VAZ gilt bei Auslösung von EM-Gruppen bei internscharf, für EM-Gruppen in einem scharfen Unterbereich und für Sabotage-Gruppen bei externunscharf.

Bei diesem Voralarm werden Signalgeber angesteuert, die intern auf den besonderen Zustand hinweisen - z.B. Summer oder Innensirenen. Externe Alarmgeber werden nicht aktiviert.

Schleuse scharf:

Diese Einstellung definiert den Zeitraum, der zwischen der Scharfschaltung des Bereichs und dem Scharfwerden der Schleusenmeldergruppe liegt. Innerhalb dieses Zeitraums kann der Bereich verlassen werden, ohne dass ein Alarm ausgelöst wird. Ist die entsprechende Meldergruppe nach Ablauf der Schleusenzeit immer noch ausgelöst, wird unverzüglich ein Hauptalarm aktiviert.

Schleuse unscharf:

"Schleuse unscharf" bezeichnet den Zeitraum, der zwischen der Auslösung der Schleusen-Meldergruppe (Betreten des Raumes) und der Aktivierung eines Alarmes liegt. Innerhalb dieser Schleusenzeit kann der Bereich extern unscharf geschaltet werden, ohne dass ein Externalarm ausgelöst wird.

Unscharf Sperrzeit:

Der Parameter "Unscharf Sperrzeit" definiert den Zeitbereich, der zwischen einer Scharfschaltung und einer möglichen Unscharfschaltung vergehen muss. Innerhalb dieser Sperrzeit ist keine Unscharfschaltung dieses Bereichs, unabhängig von der Schalteinrichtungsart, möglich.

Bei Auslösung eines Alarms wird die Sperrzeit verworfen.

Überfall Anzeigeverzögerung:

Unter dem Parameter "Überfall Anzeigeverzögerung", wird der Zeitraum festgelegt, der zwischen der Auslösung eines Überfallalarms (Meldergruppe oder Code) und der Anzeige des Überfallalarms z.B. an einem Bedienteil liegt. Bei Auslösung durch eine Meldergruppe, wirkt die Überfallanzeigeverzögerungszeit nur, wenn die Meldergruppe mit Anzeigeverzögerung programmiert wurde.

Hauptalarmzeit:

Dieser Parameter legt die Zeit fest, in der externe akustische Signalgeber bei einem Hauptalarm aktiv sind. Diese Zeit gilt ebenfalls für Relais bzw. Ausgänge, die auf Hauptalarm programmiert sind.

Pol-Notruf-Zeit:

Mit diesem Parameter wird der Zeitraum definiert, in dem das Pol-Notruf-Relais bzw. ein entsprechend programmierter Ausgang angesteuert wird.

Bedienzeit:

Hier kann für jedes LCD-Bedienteil (auch IGIS-PC-Bedienteil und WINFEM-Bedienteil) die Zeit eingestellt werden, wie lange eine Bedienberechtigung bestehen soll.

Soll eine unendliche Bedienzeit gelten, muss 00 Minuten und 00 Sekunden eingestellt werden. Diese Einstellung sollte nur für Schulungs- oder Einweisungszwecke vorgenommen werden.

IDENT-KEY-Sperrzeit:

Die IDENT-KEY Sperrzeit definiert die Zeit, wie lange ein IDENT-KEY-Schaltorgan nach Lesung von 5 unberechtigten Ident-Datenträgern oder Eingabe von 5 falschen Tastaturcodes gesperrt ist.

IDENT-KEY-Öffnerzeit:

Durch diesen Wert wird der Zeitraum festgelegt, wie lange der Türöffner nach Lesung eines berechtigten Ident-Datenträgers oder Eingabe eines gültigen Codes angesteuert wird.

Die Eingaben 4 Min.14 Sek. sowie 4 Min.15 Sek. sind ebenfalls möglich. Bei Programmierung dieser Werte, erfolgt nach Erkennen eines berechtigten Codeträgersoder gültiger Codeeingabe, eine Türfreigabe ohne Zeitbegrenzung.

Tastatur-Sperrzeit:

Diese Sperrzeit wird nach Eingabe von 5 falschen Bediencodes ausgelöst. Die Aktivierung kann von allen Bedienteilen erfolgen, an denen ein Berechtigungscode eingegeben werden muss, d.h. Bedienteil 012540/41/42/44/32/70/75 sowie an WINFEM-Bedienteilen über ein BUS-2 Modem oder über das IGIS-Netz.

Schloss-Freigabe-Verzögerungszeit:

Diese Verzögerungszeit wirkt nach Auslösung eines Hauptalarms im scharfen Zustand des entsprechenden Bereichs auf eine externe Schlossfreigabegruppe. Die Unscharfschaltung nach einer externen Alarmierung (ohne Betätigung einer zusätzlichen Schalteinrichtung z.B. geistige SE) ist erst nach Ablauf dieser Zeit möglich.

Meldergruppen-Alarmzeitraster:

Durch diesen Parameter wird der Zeitraum festgelegt, innerhalb dem zwei UND-verknüpfte Meldergruppen auslösen müssen, damit eine Alarmierung stattfindet.

Beispiel: Die Meldergruppen 1 und 2 sind UND-verknüpft. Für Meldergruppe 1 ist zusätzlich ein Meldergruppen-Alarmzeitraster (MAZ) definiert. D.h., die Auslösung von Meldergruppe 2 muss innerhalb dieses Zeitfensters stattfinden, da ansonsten keine Alarmierung erfolgt. Bei umgekehrter Abfolge der Meldergruppenauslösungen kommt das Alarmzeitraster nicht zum Tragen.

Bei Eingabe von 0 Sekunden ist das Alarmzeitraster ausgeschaltet, d.h. die Alarmierung erfolgt, wie wenn ohne Alarmzeitraster programmiert wurde.

Türöffnerverzögerungszeit bei Alarm:

Diese Zeit dient dazu, die ZK-Türfreigabe bei einem ausgelösten Alarm zu verzögern.

Dadurch können z.B. Mitarbeiter einer Bank auf einen Überfall innerhalb der Bank indirekt darauf aufmerksam gemacht werden.

IDENT-KEY ZK-Türoffenzeit:

Die IDENT-KEY ZK-Türoffenzeit setzt sich aus der Tür-Überwachungszeit und der Summeransteuerungszeit zusammen. Gemäß VdS ZK-Klasse B und C muss an geöffneten Sperrern kurz vor Ablauf der erlaubten Türoffenzeit ein akustisches Warnsignal erfolgen. Die Dauer dieses Warnsignals muss in einem der jeweiligen Anwendung entsprechenden Verhältnis zur Türoffenzeit stehen.

Tür-Überwachungszeit:

Mit der Türüberwachungszeit wird die Zeit angegeben, die eine Tür nach einer berechtigten Öffnung (von außen durch Transponder, von innen durch ZK-Taster) geöffnet bleiben darf, bevor die Summeransteuerungszeit aktiviert wird.

Summeransteuerungszeit:

Die Summeransteuerungszeit wird nach Überschreitung der Türüberwachungszeit gestartet. Diese Zeit gibt an, wie lange der Summer der Auswerteeinheit aktiviert ist, bis die Meldergruppe "Öffnungskontakt" ausgelöst wird. Der Summer der Auswerteeinheit ist aktiv solange die Tür offen steht, d.h. auch wenn ein evtl. ausgelöster Alarm bereits abgelaufen ist.

F:303 Zeitzonen einrichten

Mit Hilfe der Zeitzonenprogrammierung (F:518) lassen sich den Schalteinrichtungen in Funktion 508 Öffnungszeiträume zuweisen. Das heißt ein Bereich kann über die Scharfschalteinrichtung immer scharf geschaltet, aber nur während der programmierten Zeitzone unscharf geschaltet werden.

Über Funktion 303 kann auch der Betreiber Zeitzonen einrichten bzw. abändern, jedoch evtl. eingeschränkt durch entsprechende Programmierung in Funktion 512.

Die kompletten Möglichkeiten der Funktion 303 müssen innerhalb der Funktion 512 "für Betreiber" freigegeben werden.

Programmiermöglichkeiten **ohne Freigabe** in Funktion 512:

- * Einer Schalteinrichtung (Scharf-/Unscharf-Schaltung) zugeordnete Zeitzonen können nicht mehr geändert werden.
- * Neue Zeitzonen können erstellt und in Funktion 308 zugeordnet werden.
- * Noch nicht zugeordnete Zeitzonen sowie Zeitzonen, die nur IDENT-KEY-Datenträgern (ZK-Funktion) zugeordnet sind, können geändert werden.

Erweiterte Programmiermöglichkeiten **mit Freigabe** in Funktion 512:

- * Alle Zeitzonen können geändert werden.

Funktionsbeschreibung siehe Kapitel "Programmierung Funktion 518".

F:304 Alarm-Art ändern (intern)

Die Funktion gestattet die Auswahl, mit welcher Alarm-Art jede Meldergruppe bei internscharfer Anlage einen Alarm melden soll.

Die Alarmierung kann mit Voralarm, Vor- und Hauptalarm oder nur Hauptalarm erfolgen.

Mit Taste "EIN" erscheint Displayanzeige mit Angaben zur Meldergruppe, Haupt-/Unterbereich der Alarmierungsart und ob die Gruppe löscherbar ist.

```
M:01 EMG B1 UB00
    VaHa    Lo
```

Mit Taste "↑" kann Meldergruppe ausgewählt werden. Parallel wird die Alarmierungsart angezeigt.

Mit Taste "EIN" gelangt man zur Auswahlebene für die Alarmart.

Mit Taste "↑" kann Alarmart gewählt werden.

Va	->	Voralarm
VaHa	->	Voralarm und Hauptalarm
Ha	->	Hauptalarm
Lo	->	löscherbar

Mit Taste "AUS" gelangt man eine Stufe höher in die Meldergruppenauswahlebene.

Erneute Betätigung der Taste "AUS" bewirkt den Sprung auf die Hauptfunktionsebene.



Wurde in Funktion 512 "Programmierung Alarm-Art: nur Errichter" definiert können die "Alarm-Art"-Parameter in Funktion 304 nur angesehen, jedoch nicht geändert werden.

F:305 Wartungsintervall ansehen

Die Funktion gestattet es, den nächsten Wartungstermin sowie die eingestellte Intervallzeit abzufragen. Voraussetzung ist jedoch, dass in Funktion 505 ein Wartungsintervall angegeben wurde. Mit Betätigung der Taste "EIN" wird der Intervallzeitraum sowie das genaue Datum der nächsten Wartung (Displaymeldung) angezeigt.

```
Mon12 nW09.10.07
Monate Intervall
```

Mit Taste "↑" kann Langtext für nW, nächste Wartung, angezeigt werden.

F:306 Sabotage-Meldergruppen/Überwachungen löschen

Funktion dient zur Löschung von Sabotagemeldungen verursacht durch Meldergruppen bzw. Überwachungen z.B. der Blitzlampe oder Sirenen.

Die Funktion ist abhängig davon, ob in Funktion 507 die entsprechende Meldergruppe als löscherbar bzw. in Funktion 512 eine allgemeine Sabotage löscherbar programmiert wurde.

Mit Betätigung der Taste "EIN" erfolgt Sicherheitsabfrage, ob Löschung erfolgen soll.

```
ALARM löschen B1/00? JA=Ein NEIN=AUS
kundenspezifischer Text
```

Mit Taste "EIN" wird Löschung aktiviert.

Nach erfolgter Löschung erscheint ertönt Quittiersignal und Anzeige springt auf Hauptfunktionsebene.

F:307 Datum und Uhrzeit ändern

Die Funktion ermöglicht die Einstellung bzw. Änderung des Datums, der Uhrzeit sowie der Sommerzeitumschaltung. Nach Eingabe des Datums wird der Wochentag automatisch angegeben. Mit Betätigung der Taste "EIN" gelangt man an die jeweils nächste Eingabestelle.

Mit Taste "EIN" zeigt Display aktuelles Datum und Wochentag

```
Montag
09.10.06 :
```

Nach Änderung des Datums wird aktueller Wochentag automatisch angezeigt, und der Cursor springt an die Zeiteingabeposition.

```
Montag
09.10.06 17:20
```

Über Zifferntasten und Taste "EIN" kann Uhrzeit geändert werden.

Die erneute Betätigung der Taste "EIN" bewirkt den Sprung zum Eingabedisplay für automatische Sommer/Winterzeitumschaltung.

Die Umschaltung von Winter- auf Sommerzeit erfolgt gemäß dem EU-Standard, jeweils am letzten Sonntag im März. Von Sommer- auf Winterzeit wird jeweils am letzten Sonntag im Oktober umgeschaltet.

Mit Taste "↑" kann zwischen - keine Zeitumschaltung oder Sommerzeitumschaltung gewählt werden. Taste "AUS" bewirkt Sprung zur Hauptfunktionsebene.

F:308 Identkey programmieren

Mit dieser Funktion werden die für den Betrieb eines IDENT-KEY-Blockschlusses oder -Bedienteiles relevanten Daten festgelegt.

Folgende Unterfunktionen stehen zur Verfügung:

- Schlüsselcodes programmieren
- Tastaturcodes programmieren
- Lernschlüsselcode eingeben
- Lernmonitor Identkey

Die Auswahl der einzelnen Unterfunktionen erfolgt über Tasten "↑" oder "↓", Bestätigung über Taste "EIN". Weitere Informationen sowie Bedienungshinweise zum Lernmodus, entnehmen Sie bitte der Bedienungsanleitung "EMZ 561-MB24" (IK2), der Montage-Anschluss-Anleitung "IDENT-KEY 2-Auswerteeinheit BUS-2 Art.-Nr. 022160.10" oder "022160.20" sowie der Bedienungsanleitung "IDENT-KEY 3-Bedienteil Art.-Nr. 023320".

* Schlüsselcodes programmieren

Hier können für bis zu 32 Ident-Datenträger die Codes hinterlegt werden, welcher Datenträger an welcher Schalteinrichtung berechtigt ist, und ob für den Datenträger eine oder mehrere Zeitzonen gelten sollen. Mit Betätigung der Taste "EIN" erscheint Display für Schlüsselnummer 01.

```
Schlüsselnummer: 001 PIN-Code: 00000000
ID-Code : 00000000000000000000
```

Ist bereits ein Code hinterlegt, wird dieser angezeigt. Durch erneute Betätigung der Taste "EIN", wechselt das Display zur Eingabe der PIN (persönliche Identifikations-Nummer). Jedem einzelnen Datenträger muss hier eine eigene PIN zugewiesen werden. Die PIN ist quasi mit dem Tastatur-Code bei IK-2 Bedienteilen gleichzusetzen. Jedoch ist der Tastatur-Code bedienteilbezogen und nicht wie die PIN einem einzelnen Datenträger zugeordnet. Die Stellenzahl der PIN ist durch die Festlegung in Funktion 512 (Anzahl Stellen PIN-Code für IDENT-KEY 3) vorgegeben.



1. Wird die Stellenzahl der PIN in Funktion 512 erhöht (Bsp. von 4 auf 6), werden bereits angelegte PINs mit 2 führenden Nullen erweitert.
Beispiel.: vor Änderung → 9876
nach Änderung → 009876

Diese führenden Nullen müssen bei der Eingabe der PIN bei der Bedienung berücksichtigt werden.
WICHTIG: Bei einer Reduzierung der Stellenanzahl der PIN in Funktion 512 werden alle bereits angelegten PINs gelöscht.

2. Programmierung in Funktion 512: PIN kann nur **einmal** vergeben werden.
D.h. innerhalb des Systems können nicht zwei Ident-Datenträgern der gleichen PIN zugeordnet werden. Bei Eingabe einer bereits angelegten PIN erfolgt ein akustischer Hinweis und der Cursor bleibt an der Eingabeposition stehen.
WICHTIG: Bei Änderung des Parameters (Funktion 512) von "PIN kann **mehrmals** vergeben werden" auf "PIN kann nur **einmal** vergeben werden, werden alle bereits angelegten PINs gelöscht.

Wurde die Schalteinrichtung einer Überfall-Meldergruppe zugeordnet (Funktion 509) so ergibt sich aus dieser PIN ebenfalls ein möglicher Überfallcode. Als Überfallziffer ist standardmäßig die "5" definiert. Das bedeutet, der Überfallcode setzt sich aus der PIN plus der Überfallziffer "5" zusammen. Hierbei wird zur letzten Ziffer der PIN die "5" dazu addiert, wobei ein evtl. entstehender Übertrag nicht berücksichtigt wird.

Beispiel:

PIN	123456
Überfallcode	12345 6+5=1

Der Überfallcode lautet somit 123451.



Bei Verwendung von IK3-Komponenten kann die Auslösung eines Überfallalarms durch Eingabe eines Überfallcodes in allen Schaltzuständen erfolgen. Bei Verwendung von IK2-Komponenten ist die Eingabe eines Überfallcodes nur bei einer Unscharfschaltung möglich.

Nach Bestätigung der PIN wird zur Eingabe des ID-Codes gewechselt. Es muss hier der Code eingegeben werden, der auf dem Ident-Datenträger vermerkt ist.

```
Schlüsselnummer: 001 PIN-Code: 9876
ID-Code : 00000000000000000000
```

Die Eingabe der Codenummer erfolgt ebenfalls über die Zifferntasten, wobei führende Nullen nicht eingegeben werden brauchen.

Beispiel: Codenummer: 000009636592
Eingabe: 9636592

Mit Taste "EIN" Eingabe quittieren. Daraufhin kann der Ident-Datenträger für eine oder mehrere Schalteinrichtungen zur Scharfschaltung berechtigt werden. Die Nummer der Schalteinrichtung kann über "↑" Taste oder direkt numerisch angewählt werden. Dabei erscheinen jeweils nur IDENT-KEY Schalteinrichtungen im Display.

Beispiel: Schlüssel zum Scharfschalten
an SE 03 ungültig

Mit Taste "↑" kann zwischen "gültig" und "ungültig" gewählt werden. Taste "EIN" bestätigt die Auswahl. Das Display wechselt daraufhin zur Berechtigung der nächsten Schalteinrichtung.



Nach einem Alarm ist für die Unscharfschaltung des entsprechenden Bereichs nur ein Kriterium notwendig. Hierbei gelten aufgrund der verschiedenen Berechtigungs-Kriterien folgende Vorgaben:

- nur Schlüsselcode → Ident-Datenträger erforderlich
- nur PIN → PIN erforderlich
- PIN und Schlüsselcode → Ident-Datenträger erforderlich
- PIN oder Schlüsselcode → Ident-Datenträger erforderlich
- kein Kriterium (ohne Schlüsselcode, ohne PIN) → kein Kriterium erforderlich

Bei einer Berechtigungs-Variante mit "Schlüsselcode", muss also mindestens ein realer Ident-Datenträger für die Unscharfschaltung an dieser Schalteinrichtung berechtigt sein, ansonsten ist eine Unscharfschaltung dieses Bereichs nicht mehr möglich.

Nach Bestätigung der letzten Schalteinrichtung über Taste "EIN" wechselt das Display zur Vergabe der Berechtigungen für Unscharfschalten, Zutrittskontrolle und Steuerfunktionen.



Das Display zur Eingabe der Zutrittskontrollberechtigungen erscheint nur für IDENT-KEY-Schalteinrichtungen die an einer IK2-Auswerteeinheit 022160.10 (ab Software-Version V02.00), 022160.20 oder einer IK3-Auswerteeinheit 023312 betrieben werden. Die Berechtigung für Steuerfunktionen kann nur für IDENT-KEY-Schalteinrichtungen an einer IK3-Auswerteeinheit 023312 vergeben werden.

Nach Bestätigung der letzten Schalteinrichtung über Taste "EIN" wechselt das Display zur Zeitzonenzuordnung.

Beispiel: Zeitzone 01 ist nicht zugeordnet

Mit Taste "↑" kann zwischen "nicht zugeordnet" und "zugeordnet" gewählt werden. Taste "EIN" dient zur Quittierung und gleichzeitigen Weiterschaltung zur Zeitzone 02. Auswahl und Übernahme bzw. Quittierung erfolgt hier analog. Jede Tastenbetätigung der Taste "EIN" bewirkt den Sprung zur nächsten Zeitzone (max. 32). Es kann auch durch direkte Eingabe der Zeitzonenummer diese unmittelbar aufgerufen werden.



Es können hier alle 32 Zeitzonen zugeordnet werden, gleichgültig ob in einer Zeitzone ein Zeitplan hinterlegt ist oder nicht.

Mit Taste "AUS" kann Zeitzonenzuordnung verlassen werden. Über Taste "↑" kann auf "Schlüsselnummer :02" gewechselt werden oder mit erneuter Betätigung der Taste "AUS" auf Hauptfunktionsebene. Weiterhin besteht die Möglichkeit, eine "Schlüsselnummer" direkt numerisch anzuwählen.

* Tastaturcodes programmieren

Für angeschlossene IK2-Bedienteile mit numerischer Tastatur wird hier der Tastaturcode hinterlegt (die Programmierung der Stellenanzahl erfolgt in Funktion 509). Die Auswahl des Bedienteils erfolgt über Taste "↑" oder direkte numerische Eingabe.

Beispiel: Schalteinrichtung 03
 Tastaturcode: 000000 (6-stellig)

Mit Taste "EIN" wird zur Codeeingabe gesprungen. Code über Zifferntasten eingeben und über Taste "EIN" bestätigen.



Da der Tastaturcode jeweils bedienteilbezogen ist, muss er für jedes Bedienteil separat angelegt werden. Dies gilt pro IK2-Bedienteil an einer IK2-Auswerteeinheit bzw. IK2-Bedienteil an einer IK3-Auswerteeinheit (im IK2-Modus).

Wurde die Schalteinrichtung einer Überfall-Meldergruppe zugeordnet (Funktion 509) so ergibt sich aus diesem Tastaturcode ebenfalls ein möglicher Überfallcode. Als Überfallziffer ist generell die "5" definiert. Das bedeutet, der Überfallcode setzt sich aus dem Tastaturcode plus der Überfallziffer "5" zusammen. Hierbei wird zur letzten Ziffer des Tastaturcodes die "5" dazu addiert, wobei ein evtl. entstehender Übertrag nicht berücksichtigt wird.

Beispiel: Tastaturcode 123456
 Überfallcode 12345 6+5=1
 Der Überfallcode lautet somit 123451.

* Lernschlüsselcode eingeben

Zum schnellen und sicheren Programmieren bzw. Löschen von Ident-Datenträgern des IK2- sowie IK3-Systems, steht ein Lernmodus zur Verfügung. Um diesen Lernmodus starten zu können, ist ein "Lernschlüssel" notwendig. Hierbei handelt es sich um einen herkömmlichen Ident-Datenträger.



Dieser "Lernschlüssel" dient nur zum Aufruf des Lernmodus und kann nicht zur Scharf-/ Unscharfschaltung sowie zur IK-Türfreigabe verwendet werden. Nach Beendigung des Lernmodus sollte der Lernschlüssel wieder gelöscht werden.

Es muss hier der Code eingegeben werden, der auf dem IDENT-Datenträger vermerkt ist. Bestätigung über Taste "EIN".

* Lernmonitor IDENT-KEY

Über den Lernmonitor können die einzelnen Aktionen während des Lernmodus am Display sichtbar gemacht werden. Folgende Vorgänge können angezeigt werden:

Ident-Datenträger lernen:

Beispiel: Codenummer : 0004296503415 SE:03
 gelernt auf Schlüsselposition 15

Ident-Datenträger löschen:

Beispiel: Schlüsselposition 15 gelöscht

Tastaturcode lernen:

Beispiel: SE:03
 Der Tastaturcode 123456 wurde gelernt.



Eine detaillierte Beschreibung zur Vorgehensweise innerhalb des Lernmodus, entnehmen Sie bitte der Bedienungsanleitung EMZ 561-MB24, der Montage-Anschluss-Anleitung "IDENT-KEY Auswerteeinheit 022160.10 oder 022160.20" oder der Bedienungsanleitung "IK3-Bedienteil 023320".

F:309 Fernzugang

Damit der Aufruf der Funktion freigegeben ist, muss in Funktion 519 ein "Code für Fernparametrierung" ungleich "00000000" definiert worden sein.

Abhängig von den Programmierungen in Funktion 519 "Fernparametrierungsdaten", Funktion 520 "Haupt-Fernzugang / einmaliger Fernzugang", ergeben sich nachfolgende unterschiedliche Bedienfunktionen.

Die Funktion 309 kommt ebenfalls bei einem Fernzugang über ein TCP/IP-Netzwerk in Verbindung mit einem COM-Server zum Tragen.

F:309 (DGA 2400 integriert)						
	ohne	AWUG	AWUG	ohne	Modem	Haupt-Fernzugang einmaliger Fernzugang
F:519 Fernzugang immer erlaubt	ohne	ohne	Modem	Modem	ohne	
nein	■	1 / 4	1 / 4	1 / 4	2 / 3 / 4	
ja	■	1 / 4	1 / 4	1 / 4	4	

1 = einmalig freigeben
3 = sperren

2 = freigeben
4 = Fernparametrierungscode ändern

F:309 (DS 8600 / DS 7500 / DS 8500 integriert)		
	Modem-Rufnummer hinterlegt	
F:519 Fernzugang immer erlaubt	nein	ja
nein	■	2 / 3 / 4
ja	■	4

1 = einmalig freigeben
3 = sperren

2 = freigeben
4 = Fernparametrierungscode ändern

Abhängigkeit mit Funktion 519:

Fernparametrierung immer erlaubt: Nein

Der Fernzugang über Modem ist in jedem Fall nur möglich, wenn durch den Betreiber eine Freigabe erteilt wurde.

Fernparametrierung immer erlaubt: Ja Ein Haupt-Fernzugang über Modem ist ohne Freigabe durch den Betreiber möglich.
Für die Funktion "einmaliger Fernzugang" muss weiterhin durch den Betreiber eine Freigabe erfolgen.

Aufgrund der dynamisch wechselnden Bedienfunktionen ergeben sich ebenfalls unterschiedliche Menüpunkte innerhalb der Funktion.

Steht nur die Bedienfunktion "Fernparametrierungscode ändern" zur Verfügung, wird sofort nach Aufruf der Funktion 309 zum Eingabemodus des Fernparametrierungscode gesprungen.

Können bedingt durch die Anlagenkonfiguration und -programmierung auch Freigaben für einen Fern-Zugang erforderlich sein, erscheint zunächst ein Auswahlmenü für "Freigaben" oder "Code ändern". Über Taste '↑' kann zwischen den beiden Menüpunkten gewechselt werden.

Entsprechende Auswahl über Taste "EIN" bestätigen.

Freigaben

Fernzugang: einmalig freigegeben=1
freigegeben=2 sperren=3

- einmalig freigegeben Soll der Fernzugang nur für eine einmalige Anwahl freigegeben werden, so geschieht dies über diese Funktion.
Nach Beendigung der Aufschaltung ist kein erneuter Verbindungsaufbau mehr möglich bzw. muss über diese Funktion erneut freigegeben werden.
- freigegeben Über diese Auswahl wird die Zentrale für einen ständigen Fernzugang (Fernprogrammierung) freigegeben.
Diese Freigabe bleibt bis zur manuellen Rücknahme über "sperren" oder eine Extern-Scharfschaltung der Zentrale bestehen. Ebenso wird die Freigabe durch einen RESET der Zentrale nach einer Programmierung wieder aufgehoben. Innerhalb der Freigabe ist es mehrmals möglich auf die Zentrale zuzugreifen.
- sperren Mit dieser Auswahl wird eine "Freigabe für einen ständigen Fernzugang" wieder aufgehoben. Ein erneuter Verbindungsaufbau zur Zentrale ist nach Rücknahme der Freigabe nicht mehr möglich.
Ist eine Aufschaltung einmal erfolgt, kann diese nur durch Beendigung der Fernparametrierung durch den Errichter und nicht über "sperren" beendet werden. Das bedeutet, dass nach Aufschaltung die Funktion verlassen werden kann, ohne dass dabei eine laufende Fernparametrierung abgebrochen wird.

Code ändern Über diesen Menüpunkt ist es möglich auf Betreiberebene den "Code für Fernparametrierung" zu ändern. Die Eingabe "00000000" ist nicht möglich.

Code für die Parametrierung : 14725836

Neuen 8-stelligen Code über Zifferntasten eingeben und über "EIN" bestätigen. Soll der Code nicht geändert werden, kann das Menü über Taste "AUS" verlassen werden ohne den Code zu verändern.

Weitere Informationen siehe Funktion 519 / Funktion 520 bzw. im Begleitmaterial der jeweiligen Fernparametrierungs-Software.

F:310 Unikatnummer ansehen

Die Zentrale 561-MB24 ist mit einem Unikat-Baustein ausgestattet. In diesen Baustein ist eine unveränderbare elektronische Geräte-Seriennummer "eingepägt".

Über diese Funktion kann diese Seriennummer im Display angezeigt werden. Zusätzlich wird die Versionsnummer der Zentralen-Software, die Versionsnummer des Bootloader-Programms sowie das Fertigungsdatum (Kalenderwoche/Jahr) angezeigt.

Über die Tasten "↑↓" kann zwischen den einzelnen Anzeigen gewechselt werden.

Funktion über Taste "AUS" verlassen.

F:311 Zutrittskontrollfunktionen

Die Funktion erscheint nur, wenn in Funktion 512 die ZK-Bilanzierung (Anzahl der Personen) freigegeben wurde. Bei der Funktion 311 handelt es sich prinzipiell um eine Anzeige- und Korrekturfunktion.

Anwendungsbeispiel: Aufgrund eines Brandalarms verlässt eine oder mehrere Personen einen Bereich über eine Fluchttür. Folglich sind diese Personen immer noch in diesem Bereich eingebucht. Über diese Funktion können diese Personen nun einem anderen Bereich zugewiesen oder als abwesend gebucht werden.

Nach Aufruf der Funktion erscheint zunächst ein Auswahl-Menü, über das bestimmt werden kann, mit welcher Methode eine Person innerhalb des Systems gefunden und umgebucht wird.

```
Bilanzierung der Bereiche & Umbuchung
von Personen in andere Bereiche
```

Mit der Taste "↑" kann zwischen "Bilanzierung der Bereiche" und "Aufenthaltort von Personen" gewechselt werden.

Bilanzierung der Bereiche: Bei Auswahl dieser Funktion wird angezeigt wieviel Personen momentan in den einzelnen Bereichen eingebucht sind. Über die Tasten "↑↓" kann zwischen den einzelnen Bereichen gewechselt werden.

```
Bereich 1/00
Anzahl Personen : 008 Ansehen mit EIN
```

Ist für den Bereich ein kundenspezifischer Text hinterlegt, so wird dieser anstelle des Textes "Bereich xx/xx" angezeigt. Über die Taste EIN gelangt man zur Anzeige der einzelnen Personen, die sich innerhalb des gewählten Bereichs aufhalten.

```
Person 002 : Hauptkarte
nächste Person mit ↑↓ Umbuchen mit EIN
```

Gewünschte Person über die Tasten "↑↓" anwählen und mit Taste EIN bestätigen. Die Anzeige wechselt daraufhin zum Auswahlmenü der Bereiche.

```
Umbuchen in Bereich Wechseln mit↑↓
Bereich 1/00
```

Über die Tasten "↑↓" kann der Bereich ausgewählt werden. Zusätzlich steht der Parameter "abwesend" zur Verfügung. Auswahl über EIN bestätigen. Die entsprechende Person wird nun in dem zugewiesenen Bereich bzw. als abwesend geführt. Über Taste AUS die Anzeige verlassen.

Aufenthaltort von Personen: Innerhalb dieser Funktion werden alle angelegten Ident-Datenträger angezeigt.

```
Person 001 : Hausmeister
Bereich 2/00 Umbuchen mit EIN
```

Mit den Tasten "↑↓" kann zwischen den angelegten Personen (Ident-Datenträger) geblättert werden. Auswahl mit Taste EIN bestätigen. Die Anzeige wechselt daraufhin zum Auswahlmenü der Bereiche.

Die Auswahl der Bereiche und das Umbuchen in einen anderen Bereich erfolgt analog zur Vorgehensweise bei "Bilanzierung der Bereiche".

6.7 Bedienteil 012544



Abb. Bedienteil 012544

- 1 = **LED "Melderguppe gesperrt", gelb**
Nach Internsperrung einer Gruppe leuchtet die entsprechende LED. Intern gesperrt bedeutet, dass diese Gruppe bei Anwesenheitssicherung (internscharf) keinen Alarm auslöst.
Über diese LED wird auch die Externsperrung einer Melderguppe angezeigt. Eine extern gesperrte Melderguppe wird durch eine blinkende LED signalisiert. Extern gesperrt bedeutet, dass diese Gruppe bei Abwesenheitssicherung (externscharf) keinen Alarm auslöst.
- 2 = **LED "Melderguppe ausgelöst", rot**
Anzeige leuchtet bei ausgelösten Melderguppen und gespeicherten Alarmen nach Unscharfschaltung. Die Anzeige blinkt, wenn die Melderguppe als erste eine Alarmmeldung brachte (Erstmeldekennung).
- 3 = **Sperrtaste/Taste für Codeeingabe**
Die Taste dient einerseits dazu, die jeweilige Gruppe für Anwesenheitssicherung zu sperren, und andererseits zur Codeeingabe für Bedienberechtigungen, die nur über Code möglich sind.
- 4 = **Platz für Eintrag der Gruppennummer**
Da die Bedienteile individuell Gruppen zugeordnet werden können, ist auf den Beschriftungs-streifen Platz für den Eintrag der Gruppennummer vorgesehen.
- 5 = **Platz für Beschriftung**
Die Gruppen können mit Klartext bezeichnet werden. Erhöht die Übersichtlichkeit des Alarmsystems.
- 6 = **LED "Melderguppe ausgelöst", rot**
Anzeigemöglichkeit von Auslösung bzw. Alarm für 6 Gruppen. Sperrtaste und LED-Anzeige für gesperrte Gruppen sind hier nicht verfügbar.
- 7 = **Taste "EIN"**
Dient zur Internscharf-Schaltung und Bestätigung eines eingegebenen Codes. Weiterhin kann über Taste "EIN" auch ein Alarm gelöscht werden.

8 = Taste "AUS"

Dient zur Internunscharf-Schaltung, zum Stoppen des Summersignals, zur Bestätigung eines eingegebenen Codes, sowie zum Löschen eines Alarmes und LED-Test..

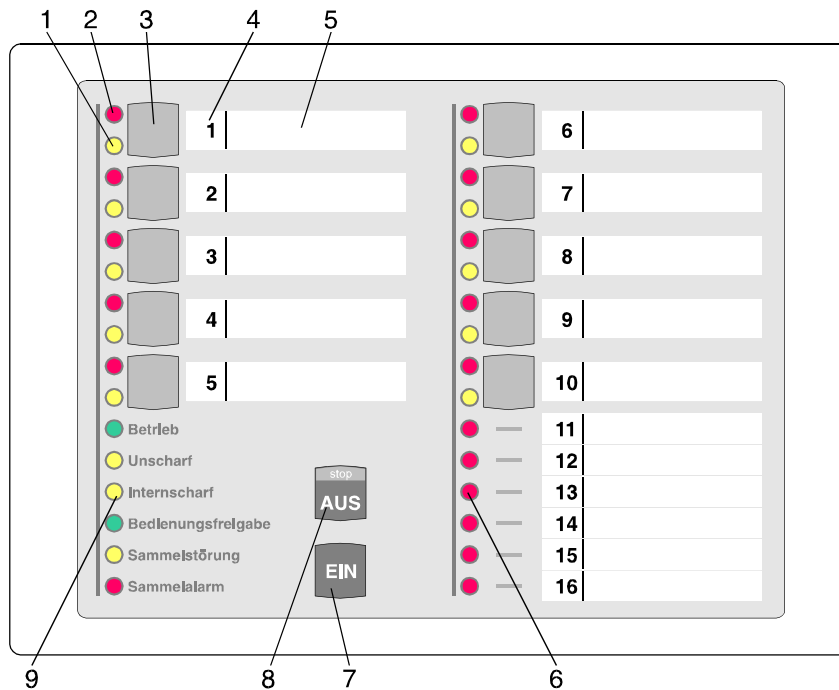
9 = LED-Anzeigen

- Betrieb, grün = leuchtet, wenn Betriebsspannung vorhanden ist
- Unscharf, gelb = leuchtet, wenn der Bereich extern unscharf geschaltet ist
- Internscharf, gelb = leuchtet, wenn über ein Bedienteil der Bereich internscharf geschaltet wurde
- Bedienungsfreigabe, grün = leuchtet, wenn nach Eingabe eines gültigen 5-stelligen Codes, Taste "EIN" oder "AUS" betätigt wird.
Blinkt, wenn 6-stelliger gültiger Code eingegeben wird.
Die Bedienfreigabezeit ist auf ca. 10 Sekunden begrenzt.
Wird gleichzeitig von einem anderen Bedienteil aus bedient, ist die Bedienung gesperrt.
Die LED leuchtet nicht.
- Sammelstörung, gelb = leuchtet, bei Störungen. Siehe hierzu Funktion 510 (Beschreibung Ausgangssignal "Sammelstörung" (SSTO)).
Blinkt, wenn Störung des BUS-Systems besteht.
- Sammelalarm, rot = Ausgelöste Alarme werden hier angezeigt
blinkend = Sabotage- oder Überfallalarm
statisch = Einbruchalarm

6.7.1 Funktionsbeschreibung

Bei dem Bedienteil handelt es sich um ein Sperrbedienteil für 16 Meldergruppen mit Internscharfschaltmöglichkeit und Sperrmöglichkeit für 10 Meldergruppen. Es ermöglicht einfache Bedienvorgänge wie Meldergruppen sperren/entsperren und Internscharf-/Unscharfschaltung für einen Bereich durchzuführen. Ferner sind LED-Anzeigen vorhanden, die über die wichtigsten Anlagenzustände informieren. (Siehe 6.7)

Das Bedienteil kann je nach Anwendung wie folgt programmiert werden (siehe F:509)

- * **Bedienung mit Codeeingabe; Anzeige mit Codeeingabe;**
- * **Bedienung mit Codeeingabe; Anzeige ohne Codeeingabe;**
- * **Bedienung ohne Codeeingabe; Anzeige ohne Codeeingabe;**

Abhängig von der Programmierung ändern sich die Bedienabläufe und der Grundzustand des Bedienteils. Nachfolgend werden die unterschiedlichen Bedienmöglichkeiten dargestellt.

6.7.2 Bedienteil mit Codeeingabe, Anzeige mit Code

Bei diesem Bedienteil sind außer der LED "**Betrieb**" generell alle Anzeigen dunkel. Um Informationen zu erhalten, muss zunächst ein gültiger Code eingegeben, und mit Taste "**AUS**", oder Taste "**EIN**" quittiert werden.

Hinweis: Mit Betätigung der Taste "**EIN**" wird gleichzeitig Internscharfung vorgenommen.

Anschließend erfolgt für die Dauer von ca.10 Sekunden die Ansteuerung der LED-Anzeigen.

Während dieser Zeit kann auch die Bedienung erfolgen. Mit jeder Betätigung einer Taste, wird die Bedienzeit von ca.10 Sekunden neu gestartet. Die Bedienfreigabe wird durch die LED "**Bedienungsfreigabe**" angezeigt. Nach Ablauf der Bedienzeit, muss erneut ein gültiger Code eingegeben werden.

Die Codeeingabe erfolgt über die Meldergruppen-Sperrtasten. Dabei ist die Zuordnung der Meldergruppen zu den Sperrtasten unerheblich. Die Ziffern 0 bis 9 sind wie folgt auf die Sperrtasten verteilt:



Abb. Code-Ziffernbelegung auf den Sperrtasten

Sperrung einer Meldergruppe

- Gültigen Code über Zifferntasten **0 bis 9** eingeben
- Taste "**AUS**" betätigen
- LED "**Bedienungsfreigabe**" leuchtet
- Meldergruppen-Sperrtaste der zu sperrenden Gruppe betätigen
- LED "**Meldergruppe gesperrt**" leuchtet
- LED-Anzeigen außer LED "**Betrieb**" werden nach ca. 10 Sekunden dunkel

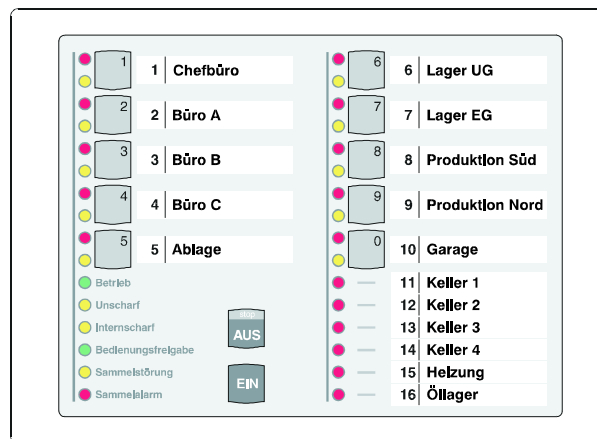

Es ist hier von Bedeutung, wieviele Stellen der Code besitzt sowie welchem Bereich der Code zugeordnet ist, mit dem der Zugang erfolgt.

Code 5-stellig: Meldergruppe **intern** sperren/entsperren, bzw. gesperrte ansehen.

Code 6-stellig: Meldergruppe **extern** sperren/entsperren, bzw. gesperrte ansehen.

Ist der eingegebene Code z.B. nur für Bereich 1 berechtigt, können auch nur Meldergruppen aus Bereich 1 gesperrt werden. Wird eine unberechtigte Meldergruppe ausgewählt, ertönt ein kurzes Summsignal.

6.7.3 Bedienteil mit Codeeingabe, Anzeige ohne Code

Bei diesem Bedienteil signalisieren alle Anzeigen ständig die aktuellen Zustände.

Soll jedoch eine Bedienung stattfinden, muss zunächst ein gültiger Code eingegeben, und mit Taste "**AUS**", oder Taste "**EIN**" quittiert werden.

Hinweis: Mit Betätigung der Taste "**EIN**" wird gleichzeitig Internschärfung vorgenommen.

Anschließend sind für die Dauer von ca. 10 Sekunden die Bedienelemente zur Eingabe freigegeben.

Mit jeder Betätigung einer Taste, wird die Bedienzeit von ca. 10 Sekunden neu gestartet.

Die Bedienfreigabe wird durch die LED "**Bedienungsfreigabe**" angezeigt. Nach Ablauf der Bedienzeit, muss erneut ein gültiger Code eingegeben werden.

Die Codeeingabe erfolgt über die Meldergruppen-Sperrtasten. Dabei ist die Zuordnung der Meldergruppen zu den Sperrtasten unerheblich. Die Ziffern 0 bis 9 sind wie unter 6.7.2 gezeigt auf die Sperrtasten verteilt.

Löschen eines Einbruch-Alarmes

- Gültigen Code eingeben (mindestens 5-stellig)
- Taste "AUS" für ca. 7 Sekunden betätigen
- Alle LED-Anzeigen leuchten und Summersignal ertönt für ca. 8 Sekunden
- Gespeicherter Alarm ist gelöscht.
- Meldergruppen-LED ist dunkel. Sammelalarm-LED ist dunkel.

Löschen eines Sabotage-Alarmes

- Gültigen Code eingeben (6-stellig)
- Taste "AUS" für ca. 7 Sekunden betätigen. Alle LED-Anzeigen leuchten und Summersignal ertönt für ca. 8 Sekunden. Dieser Vorgang ist zweimal durchzuführen.
- Gespeicherter Alarm ist gelöscht.
- Meldergruppen-LED ist dunkel. Sammelalarm-LED ist dunkel.

Änderung des persönlichen Codes

- Persönlichen Code 2mal hintereinander eingeben und mit "AUS" quittieren.
- Der aktuelle Code wird durch einmaliges Blinken der entsprechenden "Ziffer-LED" angezeigt. Die erste blinkende LED entspricht dabei der ersten Code-Ziffer. Nach jedem Durchlauf erfolgt eine kleine Pause.
- Neuen Code eingeben, und mit Taste "Ein" bestätigen.

Extern sperren einer Meldergruppe

- Gültigen Code eingeben (6-stellig)
- Taste "AUS" kurz betätigen. LED "Bedienungsfreigabe" blinkt.
- Meldergruppen-Sperrtaste der zu sperrenden Meldergruppe betätigen, bis gelbe Gruppen-LED leuchtet. Nach Ablauf der Bedienungszeitfreigabe blinkt die entsprechende Gruppen-LED.

6.7.4 Bedienteil ohne Codeeingabe, Anzeige ohne Code

Bei diesem Bedienteil signalisieren alle Anzeigen ständig die aktuellen Zustände.

Eine Bedienung kann ohne vorherige Codeeingabe stattfinden.

Mit Taste "**AUS**", oder Taste "**EIN**" kann direkt internunscharf- bzw. internscharf geschaltet werden.

Während der Bedienung leuchtet die LED "**Bedienungsfreigabe**". Jede Tastenbetätigung startet erneut die Bedienfreigabezeit von ca. 10 Sekunden. Während dieser Zeit ist die Bedienung von einem anderen Bedienteil nicht möglich.

Intern sperren/entsperren einer Meldergruppe

- Meldergruppen-Sperrtaste der zu sperrenden/entsperrenden Meldergruppe betätigen, bis gelbe Gruppen-LED leuchtet bzw. dunkel ist..

Löschen eines Einbruch-, Technik- oder Überfall-Alarmes

- Taste "AUS" für ca. 7 Sekunden betätigen.



Funktionen, die zur Ausführung einen 6-stelligen Code (Ebene 300) erfordern, sind bei "Bedienung ohne Codeeingabe" nicht verfügbar.

6.7.5 Weitergehende Funktionen

Auch für dieses einfachere Bedienteil stehen einige weitergehenden Funktionen wie unter 6.3 beschrieben zur Verfügung. Erreicht werden diese Funktionen durch entsprechende Codeeingabe.

Code	Funktion	F:	Bedienung
5-stellig	Meldergruppe sperren/entsperren	201	Meldergruppen-Taste kurz betätigen.
	Meldergruppen löschen	202	Taste "AUS" 7 Sekunden betätigen.
	Code Ebene 1 (4-stellig) ändern		Aktuellen Code 2-mal eingeben und mit "AUS" oder "Ein" quittieren. Neuen Code eingeben und mit "Ein" quittieren.
	Code Ebene 2 (5-stellig) ändern	203	Wie oben.
	LED/Display/Summer Test	207	Taste "AUS" 4 Sekunden betätigen.
	Technik-Meldergruppen löschen	208	Taste "AUS" 7 Sekunden betätigen.
6-stellig	Extern sperren/entsperren	300	Meldergruppen-Taste kurz betätigen
	Code Ebene 3 (6-stellig) ändern	301	Aktuellen Code 2-mal eingeben und mit "AUS" oder "Ein" quittieren. Neuen Code eingeben und mit "Ein" quittieren.
	Sabotagemeld./Überw. löschen	306	Taste "AUS" 7 Sekunden betätigen. Vorgang ist 2-mal durchzuführen.

6.8 Bedienteil 012532



Abb. Bedienteil 012532

Das Bedienteil 012532 beinhaltet prinzipiell die gleichen Funktionen wie das Bedienteil 012544. Die Anzahl der zu bedienenden Meldergruppen ist bei diesem Bedienteil jedoch auf 8 begrenzt.

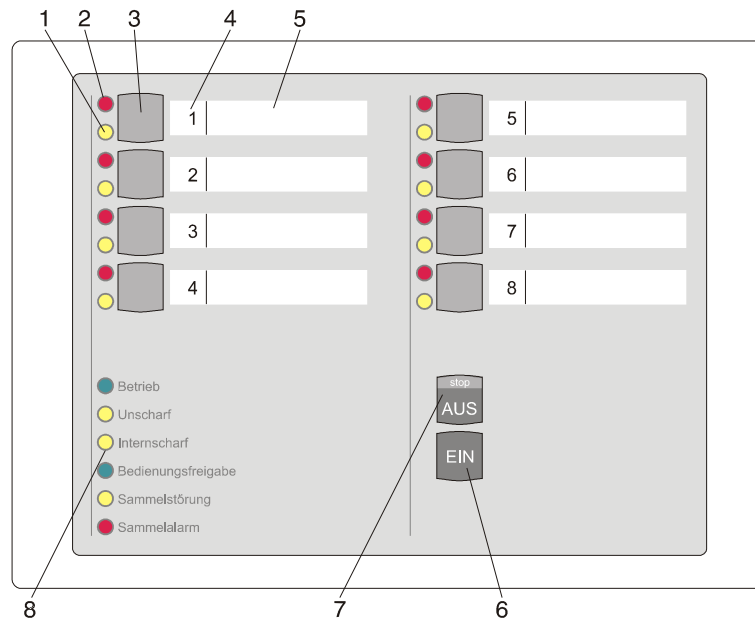

Werden Bedienteile 012532 bei Bedienung mit Code eingesetzt, so ist zu beachten, dass der einzugebende Code nur aus den Ziffern 1 bis 8 zusammengesetzt sein darf. Die Ziffern 0 und 9 können über dieses Bedienteil nicht realisiert werden.

- 1 = LED "Meldergruppe gesperrt", gelb**
- 2 = LED "Meldergruppe ausgelöst", rot**
- 3 = Sperrtaste/Taste für Codeeingabe**
- 4 = Platz für Eintrag der Gruppennummer**
- 5 = Platz für Beschriftung**
- 6 = Taste "EIN"**
- 7 = Taste "AUS"**
- 8 = LED-Anzeigen**

Detaillierte Beschreibung der Funktionen sowie Bedienung siehe Bedienteil 012544 unter 6.7.

6.9 Bedienteil 012542



Abb. Bedienteil 012542

- 1 = LED "Meldergruppe gesperrt", gelb**
 Nach Internsperrung einer Gruppe leuchtet die entsprechende LED. Intern gesperrt bedeutet, dass diese Gruppe bei Anwesenheitssicherung (internscharf) keinen Alarm auslöst. Über diese LED wird auch die Externsperrung einer Meldergruppe angezeigt. Eine extern gesperrte Meldergruppe wird durch eine blinkende LED signalisiert. Extern gesperrt bedeutet, dass diese Gruppe bei Abwesenheitssicherung (externscharf) keinen Alarm auslöst.
- 2 = LED "Meldergruppe ausgelöst", rot**
 Anzeige leuchtet bei ausgelösten Meldergruppen und gespeicherten Alarmen nach Unscharfschaltung. Die Anzeige blinkt, wenn die Meldergruppe als erste eine Alarmmeldung brachte (Erstmeldeerkennung).
- 3 = Sperrtaste**
 Die Taste dient dazu, die jeweilige Gruppe für Anwesenheitssicherung zu sperren.
- 4 = Platz für Eintrag der Gruppennummer**
 Da die Bedienteile individuell Gruppen zugeordnet werden können, ist auf den Beschriftungsstreifen Platz für den Eintrag der Gruppennummer vorgesehen.
- 5 = Platz für Beschriftung**
 Die Gruppen können mit Klartext bezeichnet werden. Erhöht Transparenz des Alarmsystems.

6.9.1 Funktionsbeschreibung

Bei dem Bedienteil handelt es sich um ein Sperrbedienteil für 16 Meldergruppen. Pro Meldergruppe sind 2 LED-Anzeigen vorhanden, die über den Gruppenzustand informieren. (Siehe 6.8)

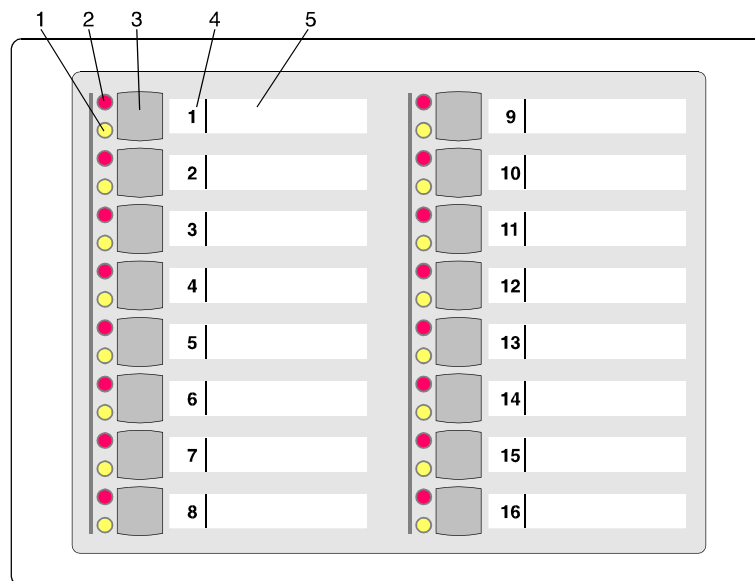

Das Bedienteil kann nicht für sich allein betrieben werden, sondern muss immer in Verbindung mit einem Bedienteil mit Display Artikel 012540/41, oder einem 10 MG-Sperrbedienteil 012544 betrieben werden. Die Zuordnung zu einem anderen Bedienteil erfolgt in Funktion 509, ebenso wie die Festlegung des Meldergruppen-Offsets, also welche Meldergruppen von diesem Bedienteil angezeigt, bzw. bedienbar sein sollen.

Die Sperrung/Entsperrung von Meldergruppen erfolgt wie beim Bedienteil 012544, siehe 6.7. Ist jedoch eine Codeeingabe erforderlich kann dieser nur über das zugeordnete Bedienteil eingegeben werden.

6.10 Bedienteil 012548

Das Bedienteil 012548 besitzt prinzipiell die gleichen Funktionen wie das Bedienteil 012542. Die Tasten zum Sperren der Meldergruppen sind jedoch nicht vorhanden.

Die Programmierung als BUS-2 Teilnehmer sowie die Zuordnung zu einem Bedienteil erfolgt identisch zum Bedienteil 012542, siehe 6.9.

6.11 Anwendungsbeispiel der Bedienteile 012544/012542

Durch individuelle Zuordnung der Meldergruppen, und der Möglichkeit die Bedienteile quasi zu koppeln, können eine Vielzahl möglicher Konfigurationen entstehen. An Hand des folgenden Beispiels soll verdeutlicht werden, wie dies in der Praxis aussehen kann, und welche Einstellungen dazu erforderlich sind.

6.11.1 Beispiel

Funktionen: Bedieneinheit für 24 Meldergruppen, (1 bis 24).
 Alle Meldergruppen sind sperrbar.
 Die Meldergruppen 11 bis 16 werden quasi doppelt angezeigt.

Einstellungen: 10 MG-Sperrbedienteil → Offset = Meldergruppe:01
 16 MG-Sperrbedienteil → Offset = Meldergruppe:11
 16 MG-Sperrbedienteil ist 10 MG-Sperrbedienteil bzw. dessen Teilnehmeradresse zugeordnet.
 (Funktion 509)

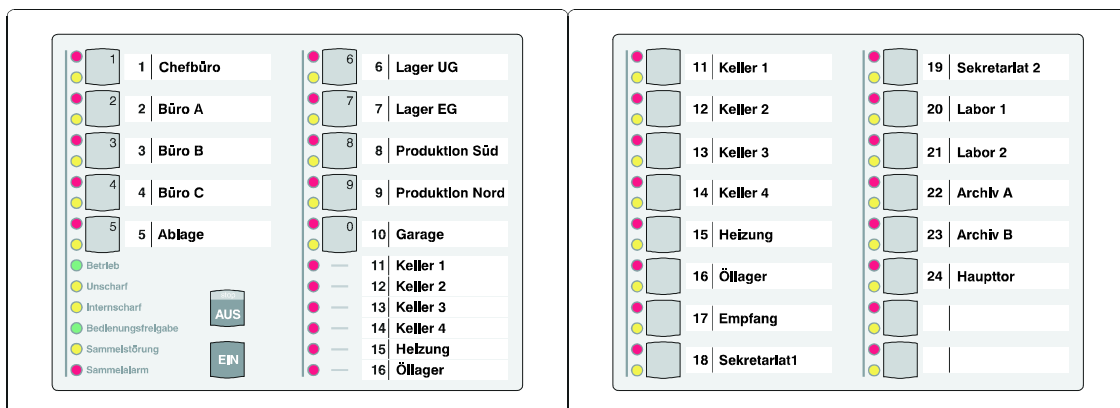

6.11.2 Wissenswertes zum Betrieb einer komplexen Bedieneinheit

Verteilen sich die von den Bedienteilen angezeigten Meldergruppen auf mehrere Bereiche, gilt folgendes Anzeigeverhalten der Meldergruppen-LEDs:

- Sind alle Bereiche unscharf, werden alle Meldergruppen angezeigt.
- Ist ein Bereich externscharf, sind die Gruppen-LEDs der Gruppen dieses Bereiches dunkel.
- Wird der Bereich externscharf geschaltet, welchem das 10-MG-Sperrbedienteil, oder ein Bedienteil mit Display zugeordnet ist, werden alle Meldergruppen-LED dunkel. Voraussetzung hierfür ist, dass das Bedienteil "mit Dunkelsteuerung" programmiert wurde.

7. Notizen



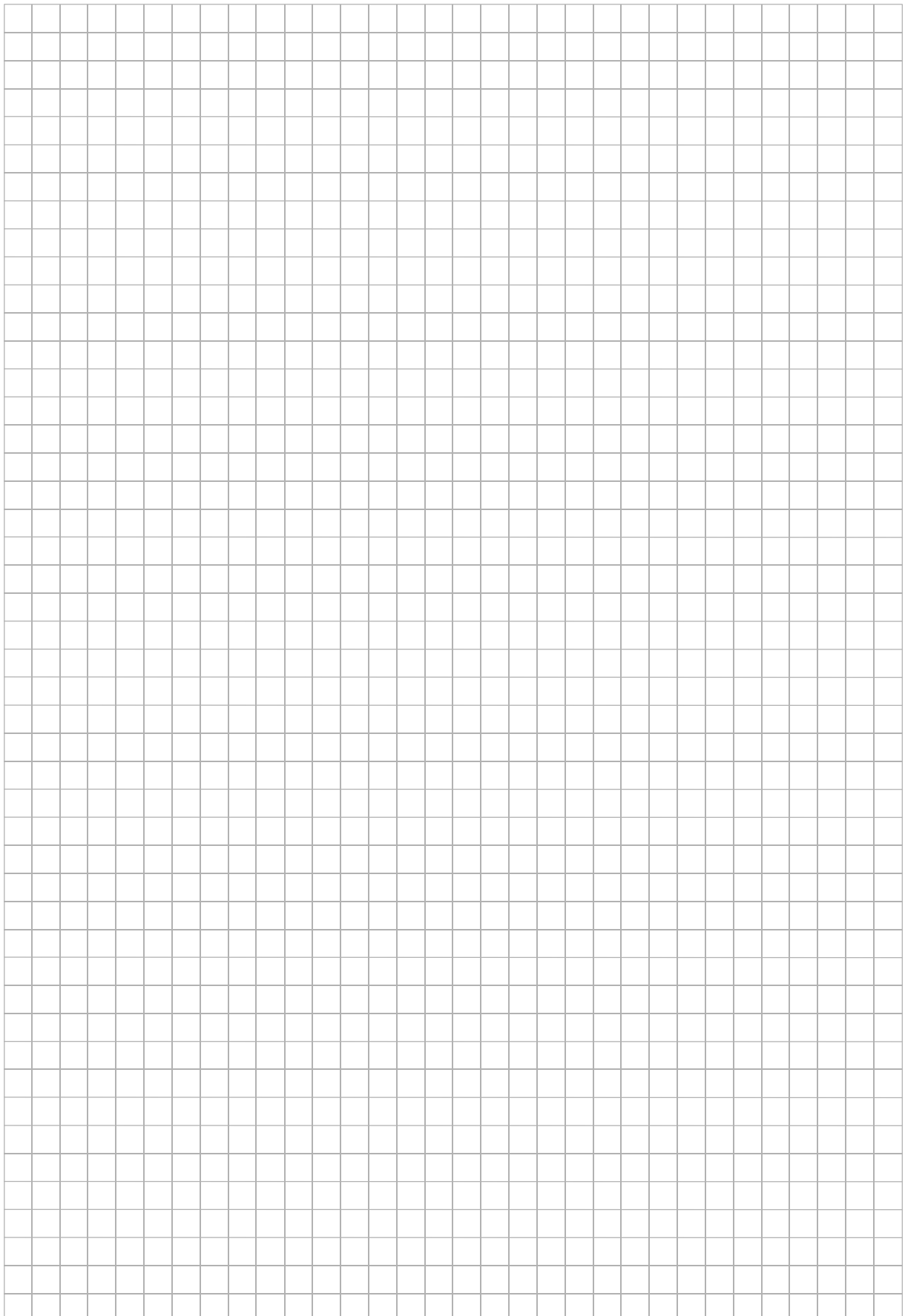

Honeywell Security Deutschland

Novar GmbH

Johannes-Mauthe-Straße 14

D-72458 Albstadt

www.honeywell.com/security/de

info.security.de@honeywell.com

P00164-05-000-08

09.2006

© 2006 Novar GmbH

Honeywell